SOLIDARIDAD OBRERA

ÓRGANO DE LA CONFEDERACIÓN REGIONAL DEL TRABAJO DE CATALUÑA — AIT — PORTAVOZ DE LA CONFEDERACIÓN NACIONAL DEL TRABAJO DE ESPAÑA

AÑO VI - ÉPOCA VI — Barcelona, viernes, 25 de octubre de 1935 — NUMERO 1100

Ni derechas ni izquierdas: Debemos ir, en línea recta, hacia la consecución de la justicia social

La política de colaboración de clases es una política conservadora

La sociedad burguesa se desliza por el plano inclinado de sus contradicciones internas, cada vez más frecuentes y agudas. A los problemas planteados por la crisis económica se agrega hoy la amenaza de confiagración guerrera. ¿Cómo es posible que el armazón del régimen, sacudido por cien tormentas, aguante la carga inmensa de la situación actual sin desplomarse? Indudablemente, la causa hay que buscarla en la propia incapacidad del proletariado para organizarse eficientemente y dar la batalla a las fuerzas seculares de conservación social.

En los momentos en que la debilidad de las instituciones capitalistas y estatales era mayor, el proletariado no supo hacer uso de su poder formidable para emanciparse de la servidumbre burguesa y de la tutela del Estado. Prestó su fuerza en casi todos los países a la política contemporizadora de la socialdemocracia. Durante la etapa, crítica para la burguesía internacional, que siguió a la guerra europea, la socialdemocracia desempeñó una función de salvataje de las instituciones vacilantes. Requirió, y consiguió del proletariado, el apoyo para una labor de equilibrio y de reconstrucción económica y social dentro del marco de los monopolios establecidos y del principio de autoridad. Allí donde una parte del proletariado intentó desbordar esta política de colaboración con la burguesía, debió sentir, como en el caso de Alemania, todo el rigor de la furia de los ministros socialistas, entregados en cuerpo y alma a la defensa del régimen capitalista.

Así pasaron aquellos años agitados de la postguerra. El socialismo se había vuelto conservador. Condujo al proletariado, primero, a los campos de batalla. Después lo requirió, en la paz, para reconstruir el equilibrio que la guerra había roto. La responsabilidad que contrajo ante la Historia es enorme. Una brillante oportunidad de transformar el mundo fué disipada por la mentalidad rebañega que el socialismo había creado en medio siglo de propaganda y de organización. Las masas organizadas no tenían fe en las ideas, sino en los hombres. Faltaba, pues, el impulso primordial capaz de sacar al mundo del atolladero en que lo había metido la civilización de las clases sociales, del parasitismo y del autoritarismo.

La burguesía había pasado momentos de pánico. Debe agradecer su salvación al socialismo, que supo frenar a tiempo al proletariado y canalizar sus aspiraciones dentro del cuadro de la sociedad actual. Pero no lo agradeció tampoco, y bien pronto se desprendió de sus eficaces aliados para fundar el Poder fascista, que extiende, como una mancha de aceite, su dominio sobre el mundo.

La tragedia de la impotencia proletaria para salir de su actual situación desesperada e iniciar una obra de reconstrucción social, nace de la confianza que ha depositado en los hombres que propician la colaboración de clases como remedio infalible a todos los males. Hay que denunciar esta política de colaboración como uno de los factores más profundamente conservadores que se oponen a la transformación de la vida. El obrero que confía en esta colaboración es un obrero que se sustrae a su deber de luchar sin descanso por emplazar la sociedad al margen del parasitismo y de la opresión del hombre por el hombre.

Parecía que, en nuestro país, surgía en las propias masas socialistas la tendencia a considerar esta actuación como una de las mayores equivocaciones sufridas por el sector marxista del proletariado. Y nos alegrábamos sinceramente de esta evolución, que Octubre confirmaba. Pero la tendencia reformista es fuerte. La semilla germinó y enterró sus raíces muy hondo. Actualmente asistimos al espectáculo de ver reivindicada por grandes masas la política del bienio. Y lo que hace falta es condenar ésta, y la actual de derechas. Condenarlas todas. Emplazar el esfuerzo del proletariado fuera de la política. Hacer sentir a los productores su responsabilidad histórica. ¿Es posible que la República del 14 de Abril se presente como el norte de las aspiraciones populares? Bueno para la pequeña burguesía; bueno para los republicanos de orden. Pero el proletario no puede unir su destino a estas gentes, ni subordinar su amplio ideal emancipador a las mezquinas pretensiones del republicanismo burgués.

Nos explicamos el fenómeno sentimental de esas muchedumbres que, por reacción contra las derechas en el Poder, busquen una figura que polarice esta repulsión. Pero sobre esas debilidades deben estar los revolucionarios de verdad, los que por encima de estas eclosiones sentimentales deben hacer prismar una línea de conducta que vaya, en línea recta, hacia la consecución de la justicia social. No será dando vueltas a la noria cómo romperemos la sujeción que nos impone el privilegio.

Laval ha dicho que si Italia ataca a la flota inglesa, Francia dará a la Gran Bretaña el apoyo necesario, por tierra, aire y mar

París, 24.—Se sabe que el señor Laval, en la reunión celebrada por los Comités de Negocios Extranjeros de la Cámara y el Senado, leyó el texto de la nota recientemente enviada a Londres por el Gobierno francés.

Según la Prensa de esta mañana, el señor Laval explicó a las Comisiones parlamentarias que, en caso de que Italia atacase la flota inglesa, Francia daría a Inglaterra todo el apoyo necesario por tierra, mar y aire. Añadió el jefe del Gobierno que estas obligaciones se plantearían únicamente en el caso de que el ataque a la flota inglesa se produjese cuando ésta se dedicase al cumplimiento de sanciones ordenadas por la Sociedad de Naciones.

El señor Laval, con objeto de suavizar esta importante declaración, dijo a las Comisiones parlamentarias que Italia había prometido evitar toda colisión en el Mediterráneo que haría necesaria la ayuda francesa a Inglaterra.

La guerra es una sangría

Además de las vidas que se sacrifican inútilmente en el Africa Oriental Italia ha gastado en las operaciones militares 10,000 millones de liras

Berlín, 24.—A la "Gaceta General de Alemania" le transmite su corresponsal en Roma la siguiente interesante información:

"Parece como si el Gobierno italiano y las autoridades peninsulares se hubieran impuesto la consigna de "pensar y no hablar" en lo que se refiere a los cuantiosos gastos que ocasiona la guerra en el Africa Oriental. Según el último balance del Banco Nacional de Italia, de fecha 10 de octubre, la cobertura oro y divisas, es solamente de un 27 por 100 de la circulación de billetes. Los expertos calculan que los gastos de las operaciones militares en el Africa Oriental, se elevan hasta ahora a la formidable suma de diez mil millones de liras (10.000 millones), por lo que calculan que el nuevo empréstito interior al 5 por 100, no será suficiente para tapar el enorme agujero que los gastos de la guerra han abierto en la bolsa del Estado.

Los expertos en finanzas consideran que el "duce" se verá en la necesidad de proceder a la desvalorización.

El Gobierno italiano ya está defendiendo enérgicamente la lira. Para ello ha decretado medidas draconianas para los pagos de divisas al extranjero, exportación de divisas y demás operaciones que puedan afectar a la lira. De todas formas, los círculos financieros siguen creyendo que estas medidas resultarán insuficientes por poco que la campaña se prolongue.

EN EL BAR DEL PARLAMENTO

Augusto Barcia y Miguel Maura cambiando impresiones, en el bar del Parlamento, sobre el debate planteado con motivo de las irregularidades denunciadas en los cargos públicos.

Actualidad

HEDOR EN LA CHARCA

La política, según los propios políticos, es una charca fangosa donde se revuelcan cuantos de ella viven y medran. Presentar ahora todos los juicios que sobre el mismo tema se han expuesto por hombres que la vieron de cerca, nos parece tarea inútil. Lo importante es señalar que la charca existe. Charca cenagosa e inmunda, de donde surje, de tiempo en tiempo, la hediondez infecta de su fondo.

En Francia, donde la política se desenvuelve con ritmos y tonalidades distintas a las de nuestro país, aparecen con frecuencia los bubones engendrados en las interiodades del cuerpo politicoadministrativo de la República, que, al recibir el pinchazo del bisturí, rezuman el pus, que llega a salpicar hasta las personalidades más altamente emplazadas.

Ministros, presidentes de Audiencias, jueces, banqueros..., todo aparece contaminado y carcomido por la corrupción.

Es como un hachazo dado en la médula del cuerpo descompuesto del Estado, que muestra al pueblo cuán débiles son las garantías que éste ofrece al ciudadano y destruye la confianza en el depositada.

Rochettet, Oustric, madame Annan y Stawisky han sido eje de "affaires" escandalosos que dejaban mal parados Parlamento, Magistratura y Ministerios. Crisis tras crisis, y "affaire" tras "affaire" muestran la podredumbre de que es susceptible todo régimen capitalista, basado en la especulación.

En España, cuya política de compadrazgo permite silenciar las cosas más abyectas y abominables, los favoritismos y los negocios —más o menos sucios— se desarrollan de cortinas adentro, y raramente llegan a conocimiento del pueblo.

Contrabandos; concesiones a compañías extranjeras; monopolios de todas clases y colores; importaciones de trigos; autorizaciones para exportaciones, todo se calla, todo pasa en la sombra. Raros son los que tienen algo que esconder, y es mejor "no meneallo".

Sin embargo, no puede evitarse que, de cuando en cuando, la charca lance sus hedores pestilentes y el pueblo tenga conocimiento de la inmundicia que contiene.

Desde hace unos días, la charca hiede de manera susceptible a envenenar y enrarecer los ambientes más puros. Unos y otros interesados se esfuerzan por cubrir la suciedad de la ciénaga. Veremos si lo consiguen.

El pueblo, sin embargo, ya tiene conocimiento de cuanto ocurre, lo que le da una base suficiente para juzgar.

La policía de Lake Charles dispara sobre una multitud de huelguistas, ocasionando dos muertos y once heridos graves

Lake Charles (Louisiana), 24. — A consecuencia de un encuentro entre 700 trabajadores del puerto actualmente en huelga y 75 guardias, han resultado dos muertos y once heridos graves. El gobernador Hallen, ha ordenado el cierre del puerto durante tres días y está procurando un arbitraje en dicho conflicto.

Los árabes de Siria han recibido la orden de huelga general como protesta contra el contrabando de armas

Haifa, 24. — Se ha ordenado a todos los árabes se declaren en huelga general el sábado próximo, como protesta contra el contrabando de armas que efectúan los judíos, sin que el Gobierno adopte medidas para evitarlo.

EL CAPITALISMO Y LA GUERRA

En Aberdeen, Estados Unidos, durante una fiesta militar, se han ensayado estos cañones, de 16'060 libras de peso, que lanza los proyectiles a 15 millas de distancia

Tenacidad en la lucha

Yo no creo en el fracaso

Digan lo que quieran los pesimistas, yo no creo en el fracaso.

En la lucha hay que tener valor para mantener nuestras convicciones, sin preocuparnos las caídas, pues al caer, lo esencial es saber levantarse y tener ánimos para continuar la marcha.

Hay quien cae y no sabe levantarse, porque el dolor lo acobarda y anula para la pelea. Y si a esto se llama fracaso, habrá fracasado un hombre, pero no una idea, porque otros hombres, llenos de entusiasmo, continuarán defendiéndola con cariño.

Y nuestra idea anarquista, despreciando intrigas, calumnias y pasiones, se abre paso en las conciencias proletarias, que ya miran con esperanza un porvenir cercano.

Ello es fruto de la labor constante de ese núcleo de militantes que constituyen el mayor orgullo de nuestra Confederación.

Es cierto que sufrimos duros ataques de nuestros enemigos; que la reacción nos acecha por doquier, clausurando nuestros centros, abriéndonos las puertas de la cárcel, pensando ingenuamente que con ello nos harán fracasar. Después, cuando nos creen vencidos para siempre, ven con sorpresa que resurgimos con más vitalidad que antes. Esto se comprueba ahora, y se ha visto siempre después de terminar un largo período de represión.

Pasado un año de obligada clandestinidad, empiezan a abrirse nuestros locales, y a ellos afluyen en masa los trabajadores, para continuar la labor interrumpida violentamente. Notamos la falta de algunos compañeros que antes nos alentaban con palabras vehementes; ésos quedaron tumbados en el camino. En cambio, han surgido otros para substituirlos, porque la semilla que lanzamos en el surco ha dado frutos excelentes.

Una organización, unos trabajadores que después de sufrir tan duros combates, tienen valor para levantarse y continuar luchando, no han fracasado, no fracasarán nunca.

* * *

Hay compañeros que se dejan dominar por un pesimismo lamentable, y, lo que es peor, tratan de transmitirlo a los demás. Esos compañeros hablan siempre de fracasos, y en ellos buscan apoyo para justificar su desaliento.

Yo detesto el pesimismo, y no creo en el fracaso.

La vida es una lucha continua; en ella conseguimos triunfos y derrotas. Si los triunfos nos dan ánimo y valor, las derrotas sirven de lección y experiencia, que, bien aprovechadas, pueden asegurar el éxito de nuevas batallas.

Desde Espartaco a nuestros días, el proletariado ha sostenido luchas titánicas para sacudir el yugo de la esclavitud. Por millares se cuentan las víctimas sacrificadas en aras de la libertad; sin embargo, la lucha ha continuado con mayor entusiasmo y tenacidad, y a ella debemos las conquistas conseguidas para la humanidad.

En la I Internacional, los anarquistas hubieron de enfrentarse con los Gobiernos reaccionarios de toda Europa. Se declaró a aquel organismo fuera de la ley; se le persiguió a sangre y fuego; se afirmó, por fin, que el anarquismo había fracasado. Pero los anarquistas, indiferentes a todos los ataques, continuaron con entusiasmo su labor, olvidando el pasado y pensando en el porvenir.

Surgieron después otras epopeyas: La "Commune de Paris", el Primero de Mayo de 1886, la revolución rusa de 1905 y muchos hechos que sería difícil enumerar.

Fruto de esas luchas heroicas, es el ambiente que hoy tiene el anarquismo entre el proletariado de todo el mundo. De haberse desanimado aquellos idealistas; de haberse detenido ante las derrotas, ¿qué sería hoy de nuestro movimiento?

* * *

Amigos que os dejáis dominar por el pesimismo, ¡fijaos en el campesino! Muchas veces, cuando el trigo empieza a granar, una tormenta implacable arruina totalmente la cosecha. Al ver su esfuerzo perdido, derrama lágrimas de dolor; pero no se desanima. Sabe que la tierra es fecunda; empuña de nuevo el arado; lanza otras semillas en el surco, y espera confiado a que llegue otra cosecha. Su voluntad ha sido superior al fracaso, y con ella busca, anhelante, el triunfo.

Imitemos nosotros al campesino. Seamos consecuentes y tengamos tenacidad, propagando con entusiasmo nuestras ideas, pasando de largo ante los impotentes que se dejan caer en la carretera.

No creáis, como yo no creo, en el fracaso. Fracasarán los que carecen de voluntad y de valor; la idea, la C. N. T. marcharán siempre triunfantes, pese a todas las violencias, a todas las persecuciones. Y los militantes han de marchar, intrépidos, a la vanguardia.

Manuel Pérez

Cádiz, octubre.

Comisión de barriada de espectáculos del Clot

Juan Reverter, empresario de malas artes

Había pensado esta Comisión de barriada no dedicar una línea más al empresario del Cine Martinense del Clot, Juan Reverter, para que no pudiese interpretarse nuestra insistencia como campaña contra sus intereses.

Mas nos vemos en la precisión de quebrantar nuestros propósitos. El señor Reverter, en lugar de ajustar su conducta como empresario a los deberes de ineludible cumplimiento, no ya se jacta de no cumplirlos, sino que une a esa jactancia procederes poco serios en el trato de sus empleados. Creer que por el hecho de ser empresario de un cine se puede hacer lo que a uno le dé la gana y lesionar intereses de los trabajadores, es un absurdo piramidal que a ningún empresario de espectáculos públicos de Barcelona suele ocurrírsele sin que acompañe inmediata rectificación.

El señor Reverter anunció al personal del Cine Martinense que el sábado, día 13, fiesta de la raza, habría función, con el objeto de que se presentase al trabajo ese día y a la hora normal. Acudió todo él. Y acudió el público que había leído el anuncio en la pantalla en días anteriores. Llega la hora de abrir el local; forma la gente cola ante la taquilla; esperan impacientes los empleados, pero el cine no se abre. Después de media y hasta una hora de espera, llega recado del empresario Reverter de que no hay función, porque ha cambiado de parecer. La gente se va decepcionada y disgustada por la informalidad del empresario. Y los trabajadores, al cobrar el día siguiente, domingo, 13, le reclaman el jornal del sábado, pues a instancias del patrono acudieron a trabajar, habiendo anunciado función para aquel día, no siendo ellos quienes pagasen las consecuencias del cambio de criterio del empresario Reverter. Este se niega en redondo a abonarles el jornal pedido y los trabajadores se abstienen por indicación de esta Comisión de barriada de cobrar un céntimo.

Relatamos este caso característico en Reverter, demostración palpable de una inteligencia roma o nula. Un empresario inteligente sabe que no puede jugar con sus empleados, personas dignas de tanto respeto como él, por no decir más. Sin embargo, el amigo Reverter, que en el Cine Imperial de la Bagrera, de su explotación, no tiene W. C. como el Reglamento de Espectáculos ordena y que hace cine en el Martinense del Clot contraviniendo las más elementales normas que exigen garantías de seguridad personal para el público, cree tener atribuciones singulares para jugarse con los intereses de los trabajadores, cual si éstos fuesen autómatas sin voluntad y sin arrestos para defender sus derechos.

Somos enemigos de plantear conflictos de ninguna clase. Ningún empresario de espectáculos de nuestra barriada podrá decir que hayamos querido avasallarle en sus intereses, sino que todos ellos testimonian a cada instante el tono amigable de nuestras relaciones. Sin embargo, sería muy de lamentar que el Juan Reverter no pueda decir otro tanto en adelante. Esta Comisión de barriada se halla realizando gestiones amistosas para la solución del incidente originado por el empresario del Cine Martinense, que o no ha leído en su vida las bases de trabajo ni conoce las normas y costumbres de cómo se desarrolla la labor en este Ramo, o está animado de malas intenciones que indudablemente ha de rectificar. — La Comisión de barriada.

Efemérides del tiempo

Publicábamos hace diecinueve años...

..."Los compañeros ebanistas están en huelga. Al finalizar la que sostuvieron anteriormente, los patronos se reunieron en indecoroso banquete, celebrando la derrota del obrero. ¿Qué celebrarán esta vez? El sentimiento de salir surrados y vencidos. Las cuentas pendientes tarde o temprano se liquidan. ¡Duro, compañeros ebanistas; hay que cobrarse todo lo atrasado!"

* * *

..."Por todo lo expuesto aconsejamos a la asamblea convocada para el domingo próximo se celebre el viernes, día 27, pues, como hemos dicho, sino vienen recursos, SOLIDARIDAD OBRERA no podrá continuar apareciendo hasta dicha fecha y avisamos porque no queremos tener responsabilidad en lo que hemos hecho todo cuanto nos ha sido posible por evitar. Salud a todos. — Por la Redacción, José Negré Gonzalvi, Agustín Castellá. — Por la Administración, Francisco Puerto, José Godayol y R. Vilaseca."

* * *

..."Pero antes he de decir, confiando en la palabra de Soledad Gustavo, que me congratulo que no sea su intención aconsejar a nadie a tomar parte en el gran crimen, aunque a muy otra interpretación da su artículo. Y si a ella le sobran arrestos para emular a la heroína de Bethulia, a mí me agitan los glóbulos de la sangre de Espartaco. ¿Estamos? Y nada más. — Aristónico."

* * *

..."Sofía. — El ex ministro M. N. Guenadieff, personalidad política de gran relieve, ha sido condenado a 10 años de trabajos forzados por un supuesto delito de alta traición."

REDACCION

Rogamos al compañero Francisco Subias pase por esta Redacción lo antes posible.

Sindicato Unico de Productos Químicos

¿Quiénes son los perturbadores del orden?

Vamos a exponer aquí lo que ocurre en la casa Tusell —fábrica de gomas de la barriada de Pueblo Nuevo—, para que la opinión juzgue quiénes son los verdaderos perturbadores del orden.

A principios del mes de mayo del año en curso, cuando el señor Santullano era jefe superior de Policía, fueron detenidos, en sus propios domicilios, a primeras horas de la madrugada, seis compañeros trabajadores de la casa, más otro, que fué detenido al salir del trabajo, y, poco tiempo después, otros dos, también en sus domicilios. Estos compañeros no fueron procesados, porque el juez no encontró materia para ello; pero eso no impidió que continuaran presos, en calidad de gubernativos, y que los siete primeros que fueron detenidos los llevasen deportados a la cárcel de Valencia.

No satisfecho todavía el burgués Tusell, llevó a la práctica otro procedimiento para deshacerse de todos los trabajadores que le conviniese. Aprovechándose de que daba las vacaciones a todo el personal, cerró la fábrica, diciendo que no sabía cuándo la abriría, ni si la abriría de nuevo; pero la volvió a abrir a las dos semanas después de las vacaciones, aunque las puertas no se abrieron para todos, como es de suponer, porque el procedimiento no es nuevo. La casa iba seleccionando al personal, y los que tenían que ir a trabajar eran avisados por carta. En la actualidad, quedan en la calle ochenta trabajadores, entre hombres y mujeres. En la casa trabajaban unos cuatrocientos obreros, antes del cierre, entre hombres y mujeres.

Así las cosas, fueron puestos en libertad todos los que estaban presos, y, como es muy natural, de lo primero que se ocuparon fué de la cuestión trabajo.

El día 26 del pasado mes, se presentaron en la fábrica, siendo recibidos por el señor Javier (hijo), gerente de la fábrica, el cual, los hizo entrar de uno en uno. Le expusieron la necesidad de volver al trabajo, a lo que les contestó (preguntando antes si aun tenían el mismo domicilio) que ya se les avisaría, alegando falta de trabajo. No conformes con esa respuesta, reunieron a los trabajadores que estaban en igual situación, acordando nombrar una Comisión para que se entrevistase con el gerente señor Mauricio, en su despacho de la calle de Cortes.

Antes de la entrevista con este señor, se desplazó una Comisión de trabajadores de los que actualmente están trabajando, poniéndole de manifiesto al señor Javier (hijo) que estaban dispuestos a repartirse el trabajo con los demás compañeros, a lo que contestó que lo pondría a consideración del Consejo.

La Comisión se presentó ante el señor Mauricio el día 2 del corriente. Dicho señor les hizo la salvedad de que en aquel momento representaba la casa, pero que no estaba autorizado para aceptar sus proposiciones ni sugerir ninguna solución; pero que sí recogería sus manifestaciones y las trasladaría al Consejo. Fijó la próxima entrevista para cuatro días después.

La proposición de la Comisión, fué la siguiente: "Nosotros, recogiendo lo por usted manifestado por medio de un cuadrito expuesto en sitio visible, a la salida de la fábrica, en el cual pedían a los obreros paz y trabajo, disponiéndose a rectificar el mal por usted causado, y en prueba de ello encabezaba una suscripción con 250 pesetas para los que estaban en la cárcel, entendemos también que hay que rectificar conductas pasadas, y, dejando a un lado perjuicios morales y materiales, que con el proceder de usted nos causaron, proponemos que seamos reintegrados todos los trabajadores a nuestros puestos, ya que no existe ninguna razón que justifique el que unos trabajen la semana completa mientras otros no trabajan nada, menos aún cuando una Comisión de dentro pide que sea repartido el trabajo, como otras veces se ha hecho, ateniéndose a las bases de trabajo que hay firmadas."

El día 6 se celebró la segunda entrevista. En ella, el señor Mauricio dejó entrever que podría haber una solución; pero que, para algunos de ellos, la solución se basaría en una indemnización por despido, cosa que fué rechazada rotundamente. En vista de esto, los citó para otra entrevista, en la cual asistiría el señor Javier Tusell (padre).

El día 9 se celebró esta otra entrevista, a la que asistieron los señores Javier (padre) y Mauricio. El primero dijo llevar un voto de confianza del Consejo para dar una solución a este conflicto. Empezó exponiendo la conveniencia que tenía la casa de que algunos quedasen despedidos, para los cuales podría haber un arreglo con pesetas, cosa que fué rechazada por la Comisión; pero él no se obstinó mucho en la propuesta, y la fué dejando en olvido, llegando a las siguientes conclusiones: que dicho señor se comprometía a que en un plazo máximo de cuatro semanas, todos los obreros ocuparían sus puestos, agregando que propagasen entre los trabajadores la adquisición de acciones, siguiendo el ejemplo edificador de los obreros alemanes e ingleses. Creyendo la Comisión que el plazo de cuatro semanas era demasiado largo, pidió que fuese antes. Quedaron en que dos días después les fijarían la fecha de reingreso. La contestación dada a los dos días, fué que, habiéndose reunido el Consejo el día anterior, la única solución factible que ellos encontraban, era la de que ellos admitían el reingreso al trabajo de todos, excepto unos cuantos (no señaló número ni nombres), para los cuales sólo había una solución: pesetas. La réplica de la Comisión, a tamaña burla, fué la adecuada a un caso de informalidad tal.

Esta es, pues, la situación de la casa Tusell. Unos trabajadores que son detenidos caprichosamente; que se pasan cinco meses en la cárcel, y, cuando son puestos en libertad, se les lanza al pacto del hambre, sin ninguna clase de escrúpulos.

Nosotros no queremos calificar esta maniobra, porque, de hacerlo, tendríamos que ser muy duros. Preferimos que lo haga la opinión pública a su satisfacción. Sólo nos limitamos a informar, para que todo el mundo sepa cómo procede la burguesía, con el beneplácito de los que se dicen defensores del orden.

Por el Sindicato Unico de Productos Químicos,

El Comité

HIGIENE NERVIOSA

BOCETO DE LA ESTRUCTURA Y FUNCIONES DEL SISTEMA NERVIOSO

por el Dr. Félix Martí Ibáñez

II

Un plan de higiene nerviosa, representa una táctica estratégica para situar la plaza orgánica en condiciones tales de salubridad, que los ataques externos de la enfermedad se estrellen contra la defensa que suponga la perfecta normalidad del organismo. Interesa, por tanto, que en esta sucinta exposición sistemática de cuanto concierne al sistema nervioso, reseñemos brevemente lo referente a la anatomía y fisiología del sistema nervioso, como fundamento para quienes desconozcan tales enseñanzas, y recordatorio para los ya familiarizados con ellas.

Los antiguos filósofos soñaban con descubrir una parte orgánica que fuese el asiento de esa misteriosa entidad que llamaban alma y que pese a sus esfuerzos se les escapaba de entre las manos, como alada mariposa, cuando pretendían localizarla. Entre las muchas localizaciones que le dieron, figuraba la de Aristóteles, al pretender situarla en la sangre y el corazón; pero dominante sobre ella destacó la de Hipócrates, médico griego y padre de la medicina (466-377 a. C.), que reconoció el cerebro como órgano del alma, opinión compartida por Galeno. Modernamente, sabemos ya que no es posible localizar el alma— y al final del artículo veremos por qué—; pero en cambio conocemos la importancia que tiene ese sector orgánico, que decimos sistema nervioso y cuya función estriba en controlar y ordenar todas las partes orgánicas; siendo asiento de los procesos mentales, que se valen de las estructuras nerviosas para desarrollarse, tal y como las ideas expuestas en este artículo, pongo por caso, se valen de las letras de imprenta para manifestarse.

Por tanto, el estudio del sistema nervioso puede abordarse desde varios puntos de vista, que nos enseña el mismo paisaje, pero contemplado a través de tres anteojos de diferente estructura y que por tanto nos muestran diferentes aspectos del citado panorama: Podemos estudiar la configuración y estructura del sistema nervioso (anatomía nerviosa); sus funciones (fisiología nerviosa) y los procesos mentales que en el cerebro se desarrollan (psicología fisiológica). De momento daremos una idea de la anatomía y fisiología nerviosas.

El sistema nervioso se divide en dos partes fundamentales: Sistema nervioso central, que comprende el cerebro, cerebelo, médula espinal y altos centros cerebrales. Esta parte del sistema nervioso es la encargada del mando supremo sobre todo el organismo; es la central nerviosa de donde parten las órdenes a través de las mallas nerviosas que van a distribuirse por todo el organismo. Y el sistema nervioso periférico: o sean las redes nerviosas, todos los conductores de la energía emanada del sistema nervioso central y encargadas de distribuirla por todos los rincones del organismo. También comprende, los órganos de los sentidos, que son por así decirlo las ventanas por donde nos asomamos al mundo externo y por donde penetran las imágenes visuales, los ruidos o melodías, los olores, los gustos y las sensaciones de tacto. A todos esto se agrega, aquella redecilla nerviosa sutil y finísima que cubre y penetra todos los órganos, formando un armazón nervioso de ellos. Es lo que se llama sistema nervioso vegetativo.

Es decir, que el sistema nervioso consta de una central dirigente y un sistema de redes que reparten el flúido de esa central y que le aportan a ella los avisos de todo el organismo.

Si ahora detallamos un poco más lo referente a las dos partes del sistema analizado, debemos decir que el sistema nervioso "central" se halla envuelto por un estuche óseo que contornea y encierra el cerebro, formando el cráneo, como envuelve la médula espinal constituyendo la columna vertebral. Recubriendo esas envolturas óseas por su parte interior, existen unas membranas que tapizan el cerebro y la médula y les preservan de los efectos de algún choque o conmoción y son las denominadas meninges.

Debajo del cerebro y como recubiertos por él, se hallan otros dos importantísimos centros nerviosos que son los denominados: bulbo raquídeo, en donde residen varios centros de gran importancia (respiratorios, circulatorios, etc.), y cuya lesión determina la muerte instantánea —es lo que hiere en los toros con el descabello o puntilla—; y cerebelo, que es el órgano del equilibrio. Sus enfermedades, alterando el mecanismo de regulación orgánica del equilibrio, originan unos estados de muy difícil tratamiento, caracterizados porque el enfermo camina como un borracho, tambaleándose. Y es porque le falte el control del equilibrio que les prestaba el cerebelo.

El cerebro es el lugar donde residen los más nobles centros. En su corteza, que se halla arrugada, plegada al máximo, para poder tener la mayor superficie con el menos volumen, residen los centros del lenguaje hablado y escritos, los centros de la vista, audición, los centros que nos permiten movernos, etc. La existencia de esas arrugas o plegamientos (circunvoluciones) en la superficie cerebral, es lo que caracteriza al hombre; pues en los monos antropoides y en las razas negras salvajes, existen muy pocas arrugas y la superficie cerebral es a veces casi lisa. Cuanta más inteligencia tiene el hombre, mayor número de circunvoluciones en su cerebro, o sean de surcos superficiales. El cerebro de muchos grandes hombres, se ha visto en la autopsia mucho más surcado que el de hombres mediocres.

La estructura del cerebro, que visto externamente está integrado de una masa friable, blanquecina y poco consistente; vista al microscopio se nos presenta construída por células y fibras nerviosas. Llamamos célula nerviosa o neurona, a una microscópica entidad de aspecto gelatinoso, de forma irregular, que recuerda la de un arbolillo diminuto (de unas milésimas de milímetro de tamaño) y que se engrana con las células próximas, constituyendo así largas cadenas de células. En el interior de las mismas se desarrollan complicadísimos fenómenos físicos y eléctricos, que originan el flúido nervioso. Misión de las fibras nerviosas es distribuir ese flúido por las distintas partes orgánicas y por todo el cerebro.

La fisiología nerviosa puede sintetizarse diciendo que en el cerebro tienen lugar tres tipos de fenómenos: I) Recepción de estímulos externos al cerebro. Es decir, llegada al cerebro (a los centros correspondientes) de una imagen visual, de una imagen sonora o de una sensación de cualquier parte del organismo. Lo cual provoca fenómenos nerviosos y mentales encaminados a que aquella impresión recibida no se pierda y determine los fenómenos siguientes.

II) Fenómenos propiamente nerviosos y mentales. Generalmente son fenómenos de enlace, producidos al llegar la mencionada impresión y relacionarse con otras para determinar la respuesta cerebral a la misma.

III) Producción de fenómenos sensitivos o motores, en cualquier región orgánica. O sea, que las órdenes emitidas por los centros cerebrales se envían a través de las redes nerviosas — a una velocidad que oscila entre 30 y 90 metros por segundo (velocidad muy pequeña comparada a los 300.000 km. que recorre la luz por segundo—, hacia los músculos u órganos que hayan de actuar.

Como síntesis de lo dicho, recordad que en el acto vulgar de espantar una mosca que se os ha parado en un brazo, ya se hallan contenidos todos los actos nerviosos fundamentales: Recibís una impresión por el sentido del tacto que os es desagradable; asociáis en los centros cerebrales esa impresión con la de que con un movimiento del brazo podéis libraros de la enojosa mosca; y, por fin, enviáis una orden voluntaria a los músculos del brazo para que con un movimiento ahuyenten a la importuna. Recepción, enlace y respuesta voluntaria: He ahí las tres principales fases nerviosas.

Existen bajo el cerebro otros centros destinados a regular los actos de la conservación del individuo: el acto de andar, la función sexual, etcétera, de los cuales trataremos en su día.

Por hoy, finalicemos este árido preliminar, con la afirmación de que no es posible localizar al alma en parte alguna del sistema nervioso, tal y como sería ridículo localizar el alma nacional de España en un rincón de Sevilla o una plaza catalana. No. El alma de un pueblo o de una persona no tiene localización fija. Se halla en todas y cada uno de sus partes, y, por tanto, no es en ninguna de ellas sino en el conjunto, donde se la debe buscar.

NATURISTAS

Pan integral, con o sin sal, a gusto del consumidor) a 0.70 pesetas kilo (pesado). SERVICIO A DOMICILIO. Calle San Gil, 14.—BARCELONA.

Un proyecto que no se llevará a cabo

La supresión de las cesantías a los ministros - Actualmente los ex ministros cobran, hasta que mueren, diez mil pesetas al año

Entre los proyectos del señor Chapaprieta que hacen referencia a las restricciones económicas, figura la supresión o regulación de las cesantías de los ministros.

No se atreve Chapaprieta a abordar el problema de una manera radical. Habla de regular la pensión a los ministros que lo han sido durante quince días.

A los ministros cesantes se les regala, se les da, diez mil pesetas al año. Es una cosa esta tradicional en España. No se concibe que un señor que haya sido ministro pueda retirarse sin que se le paguen sus servicios.

No obstante, es una cosa común, regular, tristemente regular, que a un albañil que ha trabajado toda la vida y ha embellecido con su trabajo el ornamento de una ciudad, se le dé en su vejez, como recompensa, la desierta sala de un hospicio.

Infinidad de veces se ha querido solucionar lo del subsidio, francamente impopular, a los ministros. No es de ahora el intento. Silvela, un viejo zorro de la política turnante sometió a la firma de la Reina Regente un decreto suprimiendo la cesantía de los ministros. La cosa no pasó de ser un intento. Los otros políticos aspirantes a ministros hicieron las zancadilla a Silvela y el decreto fué derogado instantáneamente. La pensión, entonces era de seis mil pesetas. Al correr de los años aumentó hasta diez mil. No había, pues, interés en que desapareciera la dádiva, al contrario, aumentaba ésta y aumentará seguramente.

Primo de Rivera aumentó, la asignación a los ministros cesantes. La reglamentación que ahora se proyecta, se basa en que los ministros para cobrar han de haber desempeñado el cargo por lo menos durante seis meses, y han de demostrar que no cuentan con ingresos superiores a treinta y seis mil pesetas. Se quiere hacer un mal remiendo.

Se quiere legalizar lo ilegalizable. Se quiere ir mantoseando una cosa mal vista y criticada duramente por todo el mundo. Lo importante, lo justo y lo equitaitvo sería que se suprimieran de raíz los subsidios a unos señores que han sido ministros y que ahora no lo son, si tal vez lo sean más en su vida.

Estas pesetas podrían repartirse entre los obreros ancianos que trabajando han dado su salud y su vida en pro de cosas útiles a la humanidad.

Lo mejor sería, empero, que no hubiera ministros. No hacen falta. Como no hacen falta los políticos que son todos aspirantes a ministros. Podemos muy bien vivir sin ellos.

¿Qué pasa en la Confederación Hidrográfica del Ebro?

Llenos de indignación y con el natuaral asombro, nos dirigimos a la opinión para poner de manifiesto nuestra enérgica protesta por la paralización de las obras "Riegos del Alto Aragón".

Se cumple, por fin, lo que tantas veces se había rumoreado y que a nosotros nos parecía absurdo e irrealizable. A pesar de la crisis económica, que subsiste desde hace dos meses, nunca suponíamos que la torpeza, la despreocupación o la poca dignidad de algunos gubernantes, pudiera llegar a tener tan lamentables resultados como representa la paralización de obras tan importantes. Apelar a la sensibilidad de tales gentes es cosa inútil; sin embargo, queremos señalar el panorama que presenta el abandono de dichas obras, como pérdidas materiales en las mismas, primero, y después la miseria para los 700 obreros despedidos, sostén de otros tantos hogares.

Reflexionen y piensen los gobernantes, ya que si la actuación de unos hombres poco escrupulosos puede lanzar al pacto del hambre a 700 familias, éstas sienten, por otro lado, el derecho natural que tienen a la vida.

Reflexionen, también, desde el capataz al ingeniero, sin olvidar al obrero privilegiado, que tan bien defiende los intereses del "amo", la significación tan expresiva de los trabajadores en sus reivindicaciones y la contradicción flagrante que frente a ellos mantienen tales individuos al convertirse en compinches de los Pardo y Marraco, y lo que éstos les han dado al crear la Ley del 18 del mes pasado, que ya empieza a dejar sentir sus efectos.

Los obreros, sean intelectuales o manuales, deben estar unidos por un mismo interés de clase, ya que al igual uno que otro son explotados. La pequeña diferencia establecida por el burgués para hacer una separación entre ambos, no impide que todos tengan que sufrir la misma imposición y los mismos vejámenes del patrón.

No es posible que unos y otros contemplemos tranquilos cómo se diezma y cómo se nos reduce a la miseria.

Si las obras "Riegos del Alto Aragón" llegaran a paralizarse, todos debemos hacer sentir nuestra protesta. No se puede jugar con el pan de tantos hogares, y el Estado y los hombres que tienen la responsabilidad de los trabajos en cuestión deben tener en cuenta nuestras justas aspiraciones.

La ofensiva que contra nosotros se está desarrollando, tendrá la respuesta que merece, pues los trabajadores no están dispuestos a morir de inanición sin antes haber luchado con energía y dignidad.

Si el Estado quiere que obreros y ancianos se mezclen en la comarca tendiendo la mano en demanda de una limosna, nosotros no lo consentiremos. La mendicidad es producto de una cobarde resignación y nosotros no la aceptamos.

[illegible] — Corresponsal.

Prensa nuestra

Revistas, semanarios y otras publicaciones

"LA REVISTA BLANCA"

Hemos recibido el número 327 de esta importante revista nuestra. Trae abundante texto, con artículos de Barthe, Germinal Esgleas, Soledad Gustavo y Federica Montseny.

"CAMPO LIBRE"

Semanario de los trabajadores del campo.

Trata los problemas del campo de una manera amplia y clara.

De su artículo de fondo copiamos los siguientes párrafos:

"Con una organización fuerte, numerosa, potente; de hombres que sean enemigos de la injusticia; de trabajadores que tengan fe en sus propias fuerzas, lo mismo da que gobiernen unos que otros, porque con organizaciones así se sabe hacer prevalecer los derechos ante izquierdas y derechas, ante amos y señoritos.

No hay que olvidar que los hombres, por instinto de conservación, defienden antes sus intereses que los de los demás. Y los políticos tienen, todos, intereses opuestos a los nuestros.

Nos adularán; prometerán hacer del mundo un paraíso. Pero bajo esas promesas se esconde su interés personal, que, traducido al lenguaje que ellos emplean, es hacer carrera.

Trabajadores: no nos fiemos de nadie. Confiemos en nosotros mismos, porque nosotros no tendremos por qué engañarnos.

Hagamos una organización potente, y no necesitaremos que nadie dé solución a nuestros problemas. Nosotros podremos darla."

"FRUCTIDOR"

Organo de los anarquistas mahoneses.

Hemos recibido el número 26 de este semanario que se edita en Mahón (Baleares).

De su editorial, titulado: "El caos económico-social será resuelto por el proletariado", extractamos los siguientes conceptos:

"Las tentativas hechas por los gobiernos para hacer más llevadera la situación, han sido un continuo fracaso. Se engañan lastimosamente los que depositan su fe en las cantidades designadas en los presupuestos para combatir la crisis. Igual que los estudios hechos en las conferencias económicas, en la Oficina Internacional del Trabajo, todas estas medidas van encaminadas a prolongar la vida del presente sistema económico, primera causa de la crisis.

Tampoco se encontrará la solución encumbrando gobiernos socializantes. Todo lo que sea apoyo a este régimen retardará la verdadera solución.

No ignoramos que los trabajadores no podemos solucionarlo de la noche a la mañana. Nos hacemos cargo de la complejidad de la empresa; más esto no ha de ser óbice, sino muy al contrario, para enfocar el problema por el recto camino.

Ya sabemos que dentro del sistema actual aun pueden conseguirse, por nuestra parte, objetivos que mientras nos encaminamos a la total solución puedan darnos treguas de alivio. Por ejemplo: la reducción de la jornada de trabajo. De acuerdo. Pero téngase presente que ha de ser a condición de no estacionarnos.

Sí. La solución definitiva la practicará el proletariado, expropiando los instrumentos de producción a sus detentadores, convirtiéndolos en patrimonio social. El pueblo productor, sostén del engranaje económico, es el indicado para ponerlo en marcha sobre vías socialistas, de justicia para todos."

"SOLIDARIDAD"

Organo de la Confederación Regional Galaica. Coruña.

Ha visitado esta Redacción el número 17 de este semanario.

En él vemos artículos de doctrina, combate y organización.

Su editorial, "Por las ideas y por la organización", finaliza de esta manera:

"Por eso decimos que, para que la organización remedie los males que la corroen, para que inicie sus actividades por un camino práctico y eficiente, precísase el concurso de todos, precísase que la única fuerza determinante en todas nuestras decisiones sea la voluntad expresa de los trabajadores.

Una de las pruebas que avalan nuestros juicios, lo demuestran nuestras propias reuniones, en las cuales se discurre bajo el prisma de criterios individuales, que muchas veces son los generadores de mezquinos personalismos, y son también los creadores de situaciones críticas para la organización.

Por eso consideramos que sólo los trabajadores pueden remediar estos males, empezando por depositar los cargos de responsabilidad en manos de compañeros activos e inteligentes, ya que la práctica nos ha demostrado a todos que sin preparación y conocimiento no se avanza por los trillados caminos de la vida.

Ayudemos todos y manos a la obra."

FEDERACION LOCAL DE SINDICATOS UNICOS DE CADIZ

A todas las organizaciones de esta provincia (afectas a la C.N.T.) que se encuentren clausuradas por orden gubernativa

Advertimos a los Comités de los sindicatos que se encuentran en las condiciones antes dichas, que sin pérdida de tiempo, deben remitirnos todos los datos que tengan relación con la clausura de sus centros y muy especialmente la fecha en que fueron cerrados y causas en que fundamentaron las autoridades esta decisión.

Sin estos informes no nos será posible gestionar la reapertura de sus locales.

Por la Federación Local de Sindicatos Unicos de Cádiz,

El Secretario general

Domicilio de esta Federación: Calle Guillermo Icaravidea, 1 (antes Santiago).

VERDADES

LA GUERRA NO SE ACABA CON LA GUERRA

Cuando la "justicia" ejecuta a un presunto reo de homicidio u otro delito, no hace justicia, sino que si antes se había cometido un asesinato, ahora se cometen dos; uno, por determinadas razones; el otro, por agentes que se dicen conservadores de la armonía. De cualquier manera que sea, los últimos son más responsables que el primero, ya que éste podrá haber sido la impremeditación o la obcecación las que le impulsaron a cometer el delito. Los otros, los de la "justicia", no tienen disculpa, porque premeditada y friamente cometen mayor crimen que el otro...

Con la guerra nos ocurre otro tanto, con la diferencia en más, de que en la situación actual, seguramente una de las más graves que atravesamos en el siglo en curso, de que con la disculpa de la "justicia" preparan una carnicería jamás igualada... Pero yo me pregunto asombrado: ¿Es posible que no se percatea de tamaña barbaridad los que de por sí solos pueden evitarla? ¿Es que si esas cotorras internacionales, llámense Laval, Eden, Aloisi, Guinazu o Madariaga, llevaran al lavadero internacional la expresión exacta de sus respectivos pueblos, o que llegado este caso los gobiernos respectivos, también, les anticiparan que el pueblo no se encuentra de humor para correr la pólvora... podrían conducirnos de tal manera al desastre? Tú, querido lector, tienes la respuesta. Pero es que el pueblo no quiere la guerra; ninguna clase de guerra, pero... se deja conducir a la guerra. ¿Cómo puede ser esto? Es inaudito. Al pueblo le dicen pomposamente "soberano", como así es, pero ¿de qué le sirve si no dispone ni del aire que respira?

De ayer a hoy no hay más diferencia que ayer se escribe sin hache y hoy con ella; ayer, sería tal o cual imperio; hoy, esta o la otra democracia; pero de uno o de otro modo, la víctima propiciatoria es siempre el pueblo soberano, sin soberanía: el hombre que parece hombre pero que no lo es. La experiencia por lo visto, vale de poco. Si no, que me digan los defensores (?) de la paz, qué es lo que han hecho efectivo por la paz... Han, eso sí, estatuido que cuando un pueblo (mentira, porque el pueblo en nada se mete) ataque a otro pueblo, los demás pueblos se lanzarán contra el "agresor", para que de esta manera se tome miedo; pero de lo serio que esto resulta tenemos pruebas irrefutables: Alemania fué a la guerra contra casi todo el mundo. Uno de sus enemigos fué Italia. Italia firmó el pacto Briand y Kellogg en la Sociedad de Naciones y, sin embargo, sabiendo que los demás se le pueden caer encima, sigue su capricho. Con estos procedimientos aplastaremos a Italia hoy; mañana, que nos hayamos repuesto, nos conjuraremos, y entre los conjurados vendrá Italia, para aplastar a Inglaterra... y así continuamente hasta que san Juan baje el dedo.

Y bien. ¿Es o no es cierto que nadie quiere la guerra? Si es así, que todos la detestamos, permitidme preguntar a las organizaciones obreras, a los obreros en general que con su inconsciencia hacen posible la guerra: Si tenéis verdadera noción de nuestra misión en la tierra, ¿por qué fabricáis cañones, submarinos, bombas, aviones, ametralladoras, y en general, todo ese mortífero conglomerado de cosas que van contra la humanidad? No me diréis que todo esto lo fabrican los marqueses, los duques, ni los capitalistas; ni que su empleo sea precisamente para acabar con ellos... Luego si sabéis lo que hacéis, ¿no veis cómo en vuestras manos se halla la solución de este problema que tan difícil de resolver parece? ¿No os parece, queridos hermanos, que es monstruoso que nosotros mismos construyamos las cárceles en que nos meterán a nosotros únicamente; que nosotros fabriquemos la metralla que servirá para que con ella nos matemos nosotros y nuestros familiares?

Ved friamente el panorama presente, y de vuestra conducta depende el que mañana lleguemos a formar una humanidad más justa y más feliz. Pensad que la guerra no se terminará con la guerra; con este "humanitario" método nos tienen encadenados, y es necesario romper esas cadenas. Ya sabéis cómo puede hacerse...

Máximo Sirio

Dr. J. SERRANO

Rayos X. Consejo de Ciento, 261. Teléfono 35433. A los compañeros en paro forzoso, servicio gratuito rayos X, mediante aval de su Sindicato

¡OBREROS!

Para gabanes, trajes, pantalones, granotas, etc., LOS FAMOSOS

ALMACENES MONUMENTAL

SAN PABLO, 93 (junto Cine Monumental)

A PRECIOS BARATÍSIMOS

A los lectores de SOLIDARIDAD OBRERA el 5 por 100 de descuento

Folletón de SOLIDARIDAD OBRERA

NUMERO 11 — 25 OCTUBRE 1935

El Barco de los Muertos

por BRUNO TRAVEN

aunque el tirano se presente bajo la falsa capa del derecho de cooperación.

—Tiene usted que tener algún documento, querido amigo —me dijo el oficial que me advertía—. Sin documentos no puede usted seguir siempre vagabundeando.

—Acaso pueda ir a mi cónsul.

—¿A su cónsul?

El tono me era ya conocido. Parece que mi cónsul es conocido en todo el mundo.

—¿Qué va usted a hacer donde su cónsul? Usted no tiene ningún documento y no le creerá a usted ni una sílaba como no tenga usted documentos. No da nada sin documentos. Mejor es que no vaya usted allí, pues si no, no nos veremos nunca libres de usted y le tendremos a usted encima para toda la vida.

¿Cómo decían los romanos? "Los cónsules deben tener cuidado de que no le ocurra nada malo a la República". Y podrían sucederle muchas cosas molestas a la República si los cónsules no impidieran que alguien que no tenga documentos vuelva a ver su patria.

—Usted debía tener algún documento. No puede usted seguir vagando sin documentos el resto de su vida.

—Sí: eso creo yo también, que debía tener algún documento.

—Yo no puedo darle a usted ningún documento. ¿De dónde lo voy a sacar? Lo único que puedo darle es la papeleta de licenciamiento de la cárcel. Con esa papeleta no se adelanta mucho. Mejor es no llevar nada. Y en otro papel no puedo poner más sino que el portador asegura ser Fulano de Tal y venir de tal o cual sitio. Pero un documento semejante no tiene ningún valor, porque no es ninguna prueba; no dice más que lo que usted ha dicho. Y naturalmente, usted puede contar lo que quiera, sea o no sea verdad. Aun cuando sea verdad, hay que poder demostrarlo. Lo siento mucho, pero no puedo ayudarle. Le he avisado a usted oficialmente, y usted tiene que abandonar el país. Vaya usted a Alemania. Ese es también un país muy bello.

Querría saber por qué me mandan todos a Alemania.

Aun me quedé algunos días en París para esperar los sucesos. La casualidad puede algunas veces coadyuvar a los más bellos planes. Ahora tenía perfecto derecho a ver París. Había pagado mi billete del ferrocarril, había cumplido mis deberes en la cárcel; por esto ya no le debía nada al Estado francés y podía pisar su suelo.

Cuando no se tiene absolutamente nada que hacer, se le ocurren a uno toda clase de ideas raras. Un buen día se me ocurrió una de estas ideas raras, que me hizo ir a mi cónsul. De antemano sabía que era completamente inútil. Pero se me ocurrió que ninguna cosa estorba si produce conocimiento de las personas. Todos los cónsules, como todos los funcionarios, están formados por el mismo molde. Usan literalmente las mismas frases que tuvieron que recitar en sus exámenes; se ponen dignos, serios, autoritarios, devotos, indiferentes, aburridos, interesados y tristes en circunstancias idénticas, y están alegres, satisfechos, amables y habladores en los mismos momentos, si están al servicio de América, Francia, Inglaterra o la Argentina. Toda la sabiduría que necesitan estos funcionarios es saber exactamente cuándo tienen que mostrar cada uno de estos estados de ánimo. Pero de cuando en cuando cualquiera de estos empleados olvida su sabiduría y se hace persona durante medio minuto. Cuando empieza a volver hacia fuera su piel interior, no se le reconoce. Pero el momento más interesante es cuando de repente se da cuenta de que la piel interior está desnuda, y vuelve a ocultarla otra vez. Para pasar este momento y enriquecerme con un conocimiento más, fui al cónsul. El peligro estaba en que no me creyera, me entregara oficialmente a la Policía francesa y perdiera entonces la posibilidad de seguir libre por mi camino, al caer entonces bajo la vigilancia de la Policía y tener que dar cuenta de cada uno de mis pasos y de lo que había hecho y pensaba hacer.

La primera vez tuve que esperar toda la mañana, y después cerraron. Por la tarde, tampoco me llegó la vez. Uno de nosotros tiene que esperar siempre dondequiera que vaya. Pues se supone que el que no tiene ningún dinero, al menos tiene tiempo sin tasa. El que tiene dinero, puede arreglárselas con dinero; pero el que no tiene dinero ninguno que dar, tiene que pagar con su tiempo y con su paciencia. Si se subleva uno o exterioriza de algún modo su impaciencia, lo cual está mal visto, ya conoce el funcionario muchos modos de hacer pagar cuatro veces más de tiempo. Así, se paga con el castigo de tiempo que cae sobre uno.

Había allí toda una fila de los que tienen que sacrificar su tiempo. Algunos llevaban ya días. A otros se les había hecho volver seis veces porque faltaba esto o porque aquello otro no

Información Nacional

Lo que dice la Prensa de Madrid

"POLITICA"

"Ayer por la mañana, un diario que—coincidiendo, por cierto, con la ascensión a la jefatura del Gobierno del señor Chapaprieta—se declaró hace poco tiempo como "no de izquierdas", hacía cábalas acerca de lo que podrá acontecer una vez que la llamada Comisión investigadora haya terminado su labor y lleve el fruto de ésta al salón de sesiones. "¿Qué pasará después?", se preguntaba el citado periódico. Y se contestaba a continuación: "Es posible que los aludidos, de cerca o de lejos, mantengan tenazmente sus posiciones, con lo cual crearían una situación enojosa al Gobierno, de la que tendrá que salir, de un modo o de otro, el señor Chapaprieta."

"EL SOL"

"Hay un factor importante que, llegado el momento, intervendrá en ese problema, y con el que deben contar los vocales de la Comisión parlamentaria. Ese factor es la opinión pública. Y ésta, en los momentos presentes, se pregunta que si el asunto de que se trata tiene el relieve y la importancia que algunos le dan, se ha tardado demasiado en dilucidarlo de una manera diáfana ante el país. ¡Ah! Pero si no la tiene, si es simplemente la maniobra de un aventurero, entonces el enojo de la opinión se volverá inmediatamente contra los hombres que, situados al frente del Gobierno del país, han dado un relieve excesivo, enormemente excesivo, a una cuestión pequeña, sin detenerse en el daño que iban a originar."

"LA LIBERTAD"

"Nosotros pedimos justicia. Justicia a secas, que resplandezca por encima de toda la decadencia moral en que se debate la vida política española. Justicia saludable para todos. En la República hay muchos hombres de relieve, y es necesario y urgente aclarar atmósferas y determinar hechos para que nadie pueda seguir apareciendo ante el país ni siquiera con el más leve indicio de sospecha. A veces no sólo mancha el motivo, el hecho, sino también esas pequeñas sugerencias que se producen alrededor de él. Al país y a la República hay que darles una satisfacción plena y legítima."

"EL LIBERAL"

"Una Comisión parlamentaria, formada con representaciones de todas las minorías, esclarecerá la denuncia. La Ceda se solidarizará o no, según lo que de la información resulte. Si se solidariza, ¡para qué queremos más! Y si no se solidariza, se pasará el tanto de culpa a quien corresponda y se hará justicia, con sanción penal para quien haya delinquido.

¿Cuándo ocurrió cosa igual en la Monarquía?

¿Es que no se jugó nunca en tiempos monárquicos?

¿Es que no hubo Straus cuando gobernaba el señor Goicoechea?

Lo menos que pudo ocurrirle entonces al jefe de Renovación es lo que él dice le sucedió al señor Vaquero; esto es, que no se enterara; pero podrá aplicarse él mismo, a sí propio, la frase de Cánovas que quiso aplicar al diputado por Córdoba: "¿Ladrón o tonto?"

¡No hay opción, señor Goicoechea!"

Según el ministro de la Gobernación, en Madrid se preparaba un atentado

La Policía ha practicado varias detenciones incautándose de algunas pistolas y bombas descargadas

Madrid, 24. — El ministro de la Gobernación ha informado a los periodistas de un servicio prestado por la Policía, al que las autoridades conceden extraordinaria importancia.

Sin elementos de juicio para informar por cuenta nuestra, reproducimos las palabras del ministro de la Gobernación, las que publicamos solamente a título informativo.

El señor De Blanco dijo a los periodistas lo siguiente:

—En los últimos días del pasado mes —comenzó diciendo— el comisario de la primera División de Investigación Criminal tuvo noticias de que se preparaba un atentado

[illegible]

lo cual fué puesto a su vez en conocimiento del jefe, don Pedro Ribas, el que ordenó se procediera con la mayor actividad y sigilo para descubrir qué personas intentaban llevar a la práctica el hecho. Tanto el comisario don Antonio Lino, como los comisarios don Arcadio Cerro y don Pedro Herráiz, inspectores don Gregorio Treviño y don Alejandro Morata, con los agentes a sus órdenes, establecieron una vigilancia discretísima día y noche por los alrededores de la Confederación Nacional del Trabajo, situada en la calle del Desengaño, número 12, donde se sabía concurrían algunos de los individuos que tramaban el referido atentado, dando por resultado observar que a las siete de la tarde de ayer salieron del referido Centro dos hombres y una mujer que llevaba un bulto debajo del abrigo, y creyendo pudiera llevar armas y bombas, fueron seguidos hasta la calle de Masoneros Romanos, cerca de la del Carmen, donde fueron detenidos, ocupándosele a un individuo que dijo llamarse Samuel González, un paquete con 14 cargadores de pistola automática, por lo que, junto con la amante de éste, llamada Carmen Cobos, y Francisco Manzano, fueron trasladados a la primera División de Investigación Criminal, siendo sometidos después a una minuciosa investigación de papeles que llevaban encima y a un interrogatorio extenso, practicándose después varios registros en sus domicilios, así como en el de Eduardo Martínez Vega, que fué detenido por habérsele encontrado un verdadero taller de fabricación de cargadores de pistola automática y bombas, las cuales estaban dispuestas para ser cargadas.

También se registró el domicilio de Francisca Pérez Gordillo, casada con Manuel Alvarez, que en la actualidad se encuentra en la Cárcel Modelo desde el día 4 de este mes a disposición del director general de Seguridad, encontrándose en una perrera una pistola "satr" y en un gallinero, enterrada a un metro de profundidad, una lata de petróleo conteniendo cinco pistolas, cuatro cargadores y once cajitas de municiones y doscientas cápsulas también para pistola.

El señor Chapaprieta facilita una nota aclaratoria a los periodistas que no aclara nada

Madrid, 24. — Esta tarde, a las tres, recibieron los ministros citación para reunirse en Consejo. A las cuatro de la tarde los ministros quedaron reunidos en el salón destinado a este efecto en el Congreso. A los pocos momentos abandonó la reunión ministerial el señor Martínez de Velasco para ocupar el banco azul en representación del Gobierno. A las cinco de la tarde salieron con el señor Chapaprieta los demás ministros.

El señor Chapaprieta dió a los periodistasla siguiente nota oficiosa:

"He leído los comentarios que se han producido sobre el asunto sometido a la Comisión parlamentaria. El Gobierno, cuando la cuestión llegue de de nuevo a la Cámara, intervendrá en el debate y dará cuenta de cuantas explicaciones sean precisas, debiendo sólo decir por el momento que hay notorio error, cuando no torcidos propósitos, en algunas aseveraciones que se deslizan respecto a la fecha en que el documento fué recibido por el jefe del Estado y a la que éste enteró a quien lo era del Gobierno."

Maura notifica a los periodistas que estén ojo avizor, porque hay noticias muy importantes

Madrid, 24.—Uno de los vocales de la Comisión parlamentaria ha manifestado que si mañana por la tarde terminan el dictamen, es muy posible que el sábado haya sesión.

A las 4'50 se reunió la Comisión especial. Estaban citados para declarar el subsecretario de Gobernación, señor Benzo, y el comandante de la Benemérita, señor Naranjo.

A las 5'15 abandonó la reunión el presidente de dicha Comisión, señor Arranz, el cual bajó a los pasillos y se entrevistó con don Miguel Maura. Luego abandonaron el Congreso en unión del señor Fuentes Pila, vocal de dicha Comisión.

Los periodistas preguntaron al señor Maura:

—¿Va usted de consulta?

El señor Maura respondió:

—Nada de eso. Yo les puedo asegurar que el Consejo de ministros que se acaba de celebrar en el Congreso, tiene mayor importancia que lo que indica la nota del señor Chapaprieta. Estén ustedes ojo avizor, porque hay noticias muy importantes.

LEED Y PROPAGAD
SOLIDARIDAD OBRERA

UNA VISITA A LOS MUSEOS DE BARCELONA

Con ocasión de tener en mi compañía unos forasteros, nos fuimos a visitar el Museo de Historia Natural.

Llegamos a este departamento, en el que, en su entrada, hay colocados un dinosauro y un elefante disecados.

Al subir la escalera, de detrás del elefante nos salió un ordenanza con un espléndido uniforme galoneado.

—¿Dónde se va?

—A ver los animales.

—¡Primero me tienen ustedes que ver a mí!

—No, nos interesa. Como usted hay muchos.

—¿Cómo que hay muchos? ¡Aquí no hay más que yo!

—Ese elefante, el dinosauro y los que habrá ahí dentro.

—¡Esos no son nadie, le repito!

—Vamos a ver si nos entendemos. Nosotros queremos visitar el Museo.

—¡Ah! Las condiciones, ahí están.

Y señaló un cartelito que decía: "25 céntimos".

Le dimos los 25 céntimos, o sea 1'50 pesetas, valor correspondiente de los seis visitantes.

Levantando el brazo como un guardia urbano encargado del orden de la circulación, nos dijo:

—¡Ya pueden pasar!

Nos deleitamos ante una infinidad de curiosísimos ejemplares. Vistos éstos, fuimos a visitar la segunda sala. Nos costó otros 25 céntimos, o sea 1'50 pesetas. Para terminar, visitamos cuatro salas, y huelga decir que en todas ocurrió igual.

Teníamos pensado visitar el de Artes Decorativas, pero es imposible tratándose de obreros. Consta de doce salas, lo que supone un valor de 18 pesetas.

Una advertencia a la Junta de Museos de Cataluña.

Harán el favor de poner en conocimiento de los ciudadanos, por medio de la Prensa, el total del importe de cada Museo; lo creo un deber para que no se le ocurra a ningún trabajador tomarse esa molestia si no le ha tocado la lotería.

El aviso puede decir así:

"Atracción cultural para turistas extranjeros. Museo A, tantas salas. Valor: tantas pesetas", etc., etc.

Una pregunta: ¿El excelentísimo señor presidente de la Junta de Museos lo es al mismo tiempo de los "Almacenes Sepu"?

Nada más.

Carmen P. Blasco

NOTICIARIO NACIONAL

Madrid, 24.—Esta tarde se verificó el entierro del cadáver de la viuda de Sánchez Guerra. Presidieron los hijos y familiares.

* * *

Madrid, 24.—El Gobierno ha prohibido la concentración que los tradicionalistas querían celebrar el próximo domingo en Montserrat.

* * *

Madrid, 24.—Esta mañana se reunió en el Congreso la Comisión de Reforma Constitucional. Como no asistieron todos los vocales, volverán a reunirse el miércoles para entrar a fondo en el asunto.

* * *

Madrid, 24.—En la Ronda de Segovia los churreros Marcos Martín y Heraclio Alonso, riñeron. Heraclio infirió una puñalada grave a Marcos.

* * *

Oviedo, 24.—En un monte cercano a Avilés han sido encontrados 136 cartuchos de dinamita y un rollo de mecha. La Guardia civil ha detenido a Celestino Lagar García

* * *

Huelva, 24.—El Ayuntamiento del pueblo de Villablanca ha interesado del ministro de Obras públicas la construcción de un muelle embarcadero sobre el río Guadiana. El proyecto, que ya está redactado, importa cerca de 86.000 pesetas

* * *

Vigo, 24.—En Puenteáreas, el joven Germán Lanciro mató a su hermana, de siete años, jugando con una escopeta. Ha ingresado en la cárcel.

* * *

Avila, 24.—Atropellado por un automóvil, ha fallecido en el hospital el agente comercial Eleuterio San Segundo Sánchez.

* * *

León, 24. — El Consejo de guerra contra el ex diputado socialista Nistal se celebrará dentro de pocos días. El fiscal solicita la pena de reclusión perpetua.

* * *

Lugo, 24.—José Marcos Arza, por temor a que Eloy Barciacel le quitara la novia, ha herido gravemente a éste disparándole varios tiros y arrojándolo al río Quiroga. Marcos ha sido detenido.

* * *

Valladolid, 24.—La Junta de Contratación de Trigos de la provincia de Valladolid, ha fijado la nueva tasa para los trigos candeales y corrientes en 47 pesetas los 100 kilos.

* * *

Almería, 24. — Se ha celebrado en los locales de la Cámara Oficial Uvera una asamblea de fuerzas vivas, convocadas por la Ejecutiva de la entidad, con motivo de haberse agotado virtualmente las divisas concedidas para Alemania a los exportadores uveros de Almería

---

tenía la forma prescrita o necesitaba más requisitos.

Estando esperando allí, llegó una señora pequeña, increíblemente gorda. De una gordura inverosímil. Nadie se puede imaginar lo gorda que era. En este local, en que estaban en los bancos aquellas caras enjutas, con sus nucas casi tocando la bandera estrellada clavada en la pared, de dimensiones tan gigantescas que llenaba todo el muro; en este local donde esperaban personas inocentes, de buena voluntad y acostumbradas al trabajo, con una expresión en sus caras como si en aquel momento, detrás de todas aquellas numerosas puertas, estuvieran firmando su sentencia de muerte, aquella señora gruesa producía el efecto de una infame ofensa. Tenía pelos negros como la pez, aceitosos y rizados; una nariz extraordinariamente ganchuda, y unas piernas muy torcidas. Sus ojos negros eran tan saltones en su gruesa cara de pasta como si quisieran salírsele en seguida de las órbitas. Estaba vestida todo lo mejor posible cuando no se tiene otra cosa más que lo que se puede comprar con riqueza. Jadeaba y sudaba y parecía estar a punto de caer rendida bajo la carga de collares de perlas, adornos de oro y prendedores de brillantes. Si no hubiera tenido en los dedos tantos pesados anillos de platino, seguramente le hubieran estallado.

En cuanto abrió la puerta, empezó a chillar:

—He perdido mi pasaporte. ¿Dónde está el señor cónsul? Necesito en seguida otro pasaporte nuevo.

¡Así que hay más gente que puede perder su pasaporte! ¿Quién se hubiera imaginado tal cosa? Yo había creído que eso no le podía suceder más que a un marinero.

Bien, Fanny; puedes irte alegrando, que ya te contará el señor cónsul lo del nuevo pasaporte. Puede que cosas el otro extremo de la cinta del delantal. Con todo lo desagradable que me era la señora, a causa de su manera de ser pegajosa, sentí simpatía por ella: la simpatía del que se ha metido en la misma galera.

El secretario encargado de recibir respondió inmediatamente:

—En seguida, señora; haga el favor de esperar un momentito.

Cogió una silla, y con una reverencia invitó a la señora a sentarse. Trajo tres formularios, habló en voz baja con la señora y escribió en los formularios. Los de las caras enjutas habían tenido que llenar ellos mismos los formularios; muchos, cuatro o cinco veces, porque no los habían llenado bien. Pero se veía que la señora no sabía escribir, y que no era más que una muestra de deferencia el que el secretario se tomara este pequeño trabajo.

Cuando los formularios estuvieron llenos, se levantó y los llevó por una de las puertas tras de las que se dictan las sentencias de muerte.

Volvió muy rápidamente y dijo a la gorda, a media voz y muy atentamente:

—Míster Grgrgrs desea verla, señora. ¿Tiene usted a mano tres fotografías?

La gorda de los cabellos negros tenía a mano las tres fotografías y se las dió al servicial secretario. Después desapareció detrás de las puertas donde se deciden los destinos del mundo.

Sólo la gente completamente pasada de moda cree aún que los destinos del mundo se deciden en el cielo. Es un error lamentable. Los destinos de las personas, los destinos de millones de personas, son decididos por los cónsules americanos, que tienen que cuidar de que a la República no le venga ningún perjuicio.

La señora no estuvo mucho tiempo en la habitación de los secretos. Cuando salió, cerró su bolsillito de mano. Lo cerró con un fuerte y enérgico chasquido. Y aquel chasquido parecía decir ruidosamente:

—Bueno; ya está despachado.

El secretario se levantó inmediatamente, salió a medias de detrás de su mesa y empujó la silla sobre la que la señora se había sentado. La señora se sentó de lado en la silla, abrió el bolso de mano, rebuscó algún rato, sacó unos pocos de polvos y dejó el bolso abierto sobre la mesa mientras se empolvaba. No estaba muy claro por qué tenía que volverse a empolvar otra vez, cuando no hacía más que un minuto que se acababa de empolvar.

El secretario tanteó con las manos por toda la mesa para buscar alguna hoja de papel que debía haber colocado lejos. Al fin encontró la hoja, y como la señora, mientras tanto, se había empolvado ya, cogió el bolso, metió dentro la cajita de polvos y chasqueó el bolso otra vez, de modo que produjo el mismo chasquido de poco antes.

Los flacos de los bancos no habían oído el chasquido. Todos ellos parecían ser aficionados a la emigración, que aun no comprendían el idioma universal del chasquido, porque no tenían nada que chascar. Por eso tenían que seguir sentados en los bancos. Por eso no les ofrecían con reverencias ninguna silla. Por eso tenían que esperar hasta que les llegara el turno, rigurosamente, según el número.

—¿Puede usted volver dentro de una media hora, señora, o le mandamos el pasaporte a su hotel?

Son muy finos en un Consulado americano.

—Dentro de una hora volveré en el coche. Mientras tanto, puedo tener ya firmado el pasaporte.

La señora se levantó. Cuando volvió, a la hora, aún estaba yo allí sentado. Pero la señora gruesa tenía ya su pasaporte.

Por fin, aquí obtendría mi pasaporte. Ya lo sabía yo. El secretario no necesitaba enviármelo al hotel; yo mismo me lo llevaría en seguida. Y en cuanto tuviera otra vez un pasaporte, volvería a tener también un barco; si no un barco de mi tierra, de seguro uno inglés, u holandés, o danés. Al menos obtendré trabajo y tendré la perspectiva de encontrar en algún puerto un barco de mi país donde se necesite un trabajador. No sólo sabía pintar, sino también bruñir los metales, pues cuando no hay nada que pintar, siempre hay que bruñir metales.

Verdaderamente, me había precipitado al juzgar. Los cónsules americanos son superiores a

Información del Exterior

Los soldados del ras Seyum atacaron a los italianos, desarrollándose un fuerte combate en que tuvo que intervenir la artillería de montaña

Asmara, 24.— Informan del frente de batalla que los abisinios, bajo el mando personal del ras Seyum, atacaron anoche el flanco derecho de la línea italiana, con objeto, al parecer, de aislar a parte de las tropas italianas. Las fuerzas abisinias estaban constituidas por un millar de hombres bien armados y que tenían seis ametralladoras.

Los abisinios fueron rechazados, no sin que se desarrollara una lucha en la que hubo de tomar parte la artillería italiana de montaña.

Los vuelos de reconocimiento efectuados esta mañana por la aviación, han hecho saber que los atacantes se han retirado detrás del río Gehak, uno de los afluyentes del Takasse.

LA PEQUEÑA ENTENTE NOTIFICA A LA SOCIEDAD DE NACIONES QUE HA PUESTO EN VIGOR EL EMBARGO DE ARMAS CONTRA ITALIA

Ginebra, 24.—Se ha recibido en la Sociedad de Naciones un informe de la Pequeña Entente, en el que se dice que ésta ha puesto en vigor el embargo de armas contra Italia, así como también las sanciones financieras. El número de países que aplican el embargo de armas asciende ya a 27, y a 6 el de los que aplican sanciones financieras.

Se rumorea que varios destacamentos de tropas italianas han pasado la Somalia inglesa

Addis Abeba, 24. — Según rumor que ha de acogerse con toda clase de reservas, varios destacamentos de tropas italianas, creyendo operar en la región de Ogaden, han pasado a la Somialia inglesa.

LOS ABISINIOS HAN SORPRENDIDO UNA CARAVANA DE ITALIANOS, A LOS QUE HAN DESPOJADO DE LOS MULOS Y CAMELLOS QUE LLEVABAN

Addis Abeba, 24. — Circula el rumor de que las tropas italianas avanzan en la provincia de Chire, en un terreno accidentado, utilizando para ello mulos y camellos.

Según estos rumores, las tropas abisinias han sorprendido a una de estas caravanas italianas, apoderándose de los animales y obligando a las fuerzas italianas a replegarse.

2.000 SOLDADOS ITALIANOS, CON ALGUNOS EQUIPOS DE AMETRALLADORAS, SE DIRIGEN A LA SOMALIA ITALIANA

Nápoles, 24.—Con rumbo a la Somalia italiana ha zarpado el vapor italiano "Cecilia", llevando a bordo a 69 oficiales y 1.885 soldados y algunos equipos de ametralladoras.

Parece ser que el Negus no partirá para el frente hasta primeros de noviembre

Addis Abeba, 24. — Circulan noticias contradictorias acerca de la eventual marcha del Negus al frente de combate. Incluso se había dicho que partiría hoy mismo. Las versiones dignas de mayor crédito aseguran que la partida tendrá lugar a mediados de noviembre y que irá acompañado de una verdadera legión de periodistas internacionales.

La Conferencia sancionista se reunirá el día 31

Ginebra, 24.—El presidente de la Conferencia "sancionista", Vasconcellos, ha convocado a la misma para el 31 del actual, a las cinco de la tarde.

En la mañana del propio día se reunirá el Comité de Trabajo de la Conferencia.

El ras Desta, a la cabeza de 150,000 soldados, marcha para el frente meridional para arrojar a los invasores hacia la Somalia inglesa

Addis Abeba, 24.—La gran batalla que se presiente va a desarrollarse en el frente Sur, aun no se ha iniciado.

Las últimas notícias recibidas esta tarde en Addis Abeba dicen que el ras Desta, a la cabeza de 150.000 etíopes, se dirige hacia el frente meridional para cortar el paso a los italianos. Parece ser que el ras Desta se propone arrojar a los italianos contra la frontera de la Somalia inglesa, cortándoles las comunicaciones con sus centros de aprovisionamiento.

«Nuestro pueblo, a pesar de su debilidad, sabrá resistir al invasor, porque defiende su propio territorio, su hogar y sus hijos

Addis Abeba, 24. — El Negús, en un discurso pronunciado por radio y dirigido a los franceses, ha dicho:

"Nos felicitamos de que los franceses puedan ponerse en contacto por medio de la radio con nuestro país y con nuestro pueblo, porque sabemos que los franceses han tenido siempre simpatías por los pueblos oprimidos. La injusticia de la agresión de que somos objeto ha sido reconocida por el Consejo de la Sociedad de Naciones. Nuestro pueblo, a pesar de su debilidad, sabrá resistir al invasor, porque defiende su propio territorio, su hogar y sus hijos. Luchamos por nuestra libertad, y no es a los franceses a los que tenemos que enseñar el espíritu de sacrificio. Todos nos sentimos animados aquí por este espíritu y todos lucharemos con la misma fe contra el invasor. Todos vosotros, que me escucháis, recibid el más cordial saludo de Etiopía."

Los invasores, en su plan destructor, caen víctimas de sus propias estrategemas

Addis Abeba, 24.—Un correo procedente del cuartel general del dejazmatch Hahte Mikael informa de que había muerto toda la guarnición de un pequeño puesto avanzado italiano en el Ogaden, sobre el frente Sur. Los italianos habían intentado matar a todo un grupo de soldados etíopes de las fuerzas de Mikael, minando su campamento con explosivos de gran potencia, pero cayeron víctimas de su propia estratagema.

DESPUES DEL DISCURSO DE HOARE

En las informaciones y fondos de los periódicos sobre la discusión del ministro de Negocios Extranjeros británico se pone de relieve, sobre todo, dos puntos: el llamamiento a la paz dirigido a Italia y la declaración de que Inglaterra no marchará adelante sola en las sanciones y que las militares no forman parte de la política británica.

En los círculos laboristas y liberales el discurso ha provocado gran descontento.

El órgano laborista "Daily Herald" opina que la justificación de la política del Gobierno ha sido muy débil, y que, en lo que concierne al porvenir, el discurso no ha contenido explicación alguna.

El periódico saca la conclusión de que el discurso del señor Hoare ha demostrado que la época de iniciativas de la Gran Bretaña en el conflicto italoabisinio pertenece ya al pasado.

El órgano liberal "News Cronicle" dice: "El señor Hoare no ha respondido a la pregunta de qué se hará si las sanciones económicas no ponen fin a la guerra. Pero todavía es más grave que Italia haya recibido seguridades positivas. Ello da lugar a la fea sospecha de que el Gobierno británico va a seguir de nuevo una política miedosa, que, aun no perdonando la violación flagrante del "Convenant", sea incapaz de hacer retroceder al agresor dentro de los límites que le incumben."

El "Daily Telegraph" pone de relieve el llamamiento a la paz dirigido a Mussolini; pero no considera que los auspicios sean favorables particularmente a esta dirección, ya que no ha producido aún ninguna verdadera victoria italiana.

El periódico espera que esta parte del discurso disipará la desconfianza que reina en Italia.

El "Times" dice que es muy satisfactorio que la Prensa italiana oficiosa comience a demostrar que consigue contenerse. Las repercusiones de la campaña son más graves en ciertas hojas francesas, que han causado mucho más resentimiento en Inglaterra que sus colegas italianos.

El periódico continúa diciendo: "Sir Samuel Hoare ha renovado la promesa de que el Gobierno británico, después del restablecimiento de una atmósfera pacífica, sostendrá las razonables aspiraciones de Italia hacia la expansión de la seguridad económica. La condición primordial para la realización de esta promesa deberá ser creada por el señor Mussolini. Habrá que cambiar la política italiana y hacer volver a este país a la Sociedad de Naciones, a la que, como ha hecho notar sir Samuel Hoare de manera suficientemente significativa, continúa perteneciendo."

Del frente de Ogaden informan que los etíopes aniquilaron a 400 soldados italianos utilizando ametralladoras

Addis Abeba, 24. — Del frente de Ogaden han llegado unos soldados etíopes quienes declaran que aniquilaron a 400 italianos utilizando ametralladoras. Según ellos el hecho ocurrió cerca de Ual-Ual. Avanzaba una columna italiana que cruzó ante tres ametralladoras etíopes perfecfectamente disimuladas en el boscaje. De improviso las tres ametralladoras abrieron terrible fuego contra los italianos que, desmoralizados por completo, huyeron a la desbandada, dejando el campo sembrado de cadáveres y heridos.

Se presiente una gran batalla en el frente de Ogaden

Addis Abeba, 24.—Se presiente una inminente gran batalla en el frente de Ogaden.

Procedente de Jijiga, ha llegado a Harrar el general Nasibu, después de haber hecho oración con el alto sacerdote en la vieja iglesia copta, mientras sus soldados se arrodillaron en la calle, fuera de la iglesia, implorando la victoria.

Todas las demás tropas del área de Harrar han recibido órdenes para trasladarse inmediatamente al frente de guerra, uniéndose allí con las procedentes de Bali, que están concentrándose como refuerzos para la batalla. Después de una corta estancia en Harrar marchó el general Nasibu a Diredaua, para celebrar una serie de conferencias militares y políticas. Más tarde volverá al frente de guerra, para asumir personalmente el mando de sus fuerzas.

Se sabe que antes de ir al frente dirigirá una serie de "razzias" para copar numerosos espías que, según se informa, están operando en el área.

¡ESO ES EL FASCISMO!

En la cárcel de Leipzig han sido decapitados dos reos

Berlín, 24.—En el patio de la prisión de Leipzig, ha sido decapitado por el procedimiento del hacha Bruno Nitzschmann, que en el pasado octubre mató a una muchachita de once años.

En Kottbus ha sido también decapitado Kurt Sandke, que en abril del año actual estranguló a una viuda de 64 años.

Los decretos leyes aprobados por el Consejo de ministros francés, relativos a las manifestaciones públicas

París, 24.—Los decretos-leyes aprobados en el Consejo de ministros de ayer, relativos a las manifestaciones públicas, son de gran importancia. Se obliga a los organizadores de las manifestaciones a hacer una declaración previa, con sus nombres y domicilios, citando la fecha de celebración, el lugar, la hora y el itinerario.

Se autoriza a la Policía para prohibir pura y simplemente la celebración de las manifestaciones, haciendo responsables a sus organizadores, quienes podrán ser castigados con penas de quince días a seis meses de prisión.

Otro decreto-ley prohibe la importación y posesión de armas de guerra o cualquier otra clase de material bélico, bajo la pena de dos meses a cinco años de prisión y las multas consiguientes.

El tercer decreto-ley da facilidades para la rápida disolución de las sociedades consideradas ilícitas.

NOTICIARIO MUNDIAL

Estocolmo, 24.—El Premio Nobel de Medicina y Fisiología ha sido concedido este año al profesor Hans Spemann, de la Universidad de Freiburgo, Alemania, por sus descubrimientos en embriología experimental.

* * *

París, 24.—Con asistencia de más de mil delegados, ha dado comienzo esta tarde el Congreso del Partido Radicalsocialista.

* * *

Shanghai, 24.—Se reciben noticias de que la peste bubónica ha causado una verdadera hecatombe en el Sikiang-Aarayt. Sólo en la ciudad de Khoton se cuentan varios millares de víctimas.

* * *

Ginebra, 24.—El Gobierno de Africa del Sur ha comunicado a la Sociedad de Naciones que aplicará el embargo de armas y las sanciones financieras contra Italia dentro de una semana, y que está dispuesto a la aplicación de las sanciones económicas desde la fecha que fije el Comité de Coordinación.

* * *

París, 24.—El Tribunal del Sena ha absuelto a Paul Laborie, el supuesto autor del asesinato de Oscar Dufrenne, director del Palace, de París.

* * *

Ha fallecido en Londres, a los 77 años de edad, lord Morris, ex primer ministro de Nueva Zelanda y miembro del Gabinete inglés durante la guerra.

* * *

Londres, 24.—Se anuncia que el Gobierno británico ha invitado oficialmente a las potencias firmantes de los Tratados navales de Wáshington y Londres, para que asistan a una nueva Conferencia de limitación de armamentos, que se celebrará en Londres, a partir del 2 de diciembre. Hoy han sido entregadas las invitaciones a los embajadores de los Estados Unidos, Japón, Francia e Italia.

* * *

Atenas, 24.—Se ha celebrado un Congreso de alcaldes y municipalidades griegas, habiéndose acordado enviar un telegrama de adhesión al ex rey Jorge.

* * *

Londres, 24.—Después de la aprobación oficial para la celebración de elecciones generales, se nota ya gran actividad política en todo el país y la propaganda comenzará seguramente el lunes próximo.

* * *

Londres, 24.—Se ha perdido ya toda esperanza de poder salvar a los 52 marinos de dos vapores que fueron cogidos por la violenta tempestad del Mar del Norte, que causó unas 66 víctimas, según se calcula, incluyendo las tripulaciones del vapor inglés desaparecido, "Verdulio", y del barco alemán "Insterburg".

* * *

Metz, 24. — Ha sido detenido por la Policía alemana, sobre la frontera francoalemana, Emilio Jolas, hermano de Eugenio Jolas, periodista. Se le acusa de haber insultado a Hitler.

* * *

Gibraltar, 24.—Siguen llegando vapores con efectos, aceite y combustible para el Gobierno.

* * *

Nueva York, 24.—En Los Angeles y toda California del Sur, se registran incendios de bosques. Las llamas han destruido también varias casas y un hospital. Un enfermo resultó carbonizado; otros sesenta pudieron salvarse.

Se ha desencadenado cerca de Santa Ana un huracán de arena que ha producido varios accidentes de circulación.

* * *

Los Angeles (California), 24.—A consecuencia del intensísimo fuego que se ha declarado en los suburbios de esta capital, han sido destrozadas por aquél numerosas casas. También han tenido que ser hospitalizadas 250 personas. Altadena y la playa de Malibú, donde está situada la famosa colonia de artistas cinematográficos, ha sufrido asimismo grandes daños. Se calculan las pérdidas en doce millones de dólares.

* * *

Gibraltar, 24.—La Compañía Japonesa de Navegación N. Y. K., ha anunciado en Gibraltar que sus vapores no harán ya la escala en los puertos italianos comprendidos en su itinerario.

NOTICIAS VARIAS

Ginebra, 24. — El Consejo de Administración de la Sociedad de Naciones ha elegido presidente al representante del Gobierno del Canadá, señor Riddel.

* * *

Sofía, 24. — Han sido recogidos cuatro cadáveres de obreros de la brigada de 40 hombre que fueron sorprendidos en Simitli por el desbordamiento del río, provocado por las lluvias torrenciales.

Hasta ahora se sabe que se han salvado diez obreros, temiéndose que los treinta restantes hayan muerto.

* * *

Oslo, 24. — Abordo del vapor "Ursa" se ha producido una formidable explosión, resultando seis muertos y varios heridos.

* * *

Bruselas, 24. — Ha sido detenido y encarcelado el diputado comunista Lahault, condenado recientemente por el Tribunal de Lieja, por motivos políticos.

* * *

Wellington (Nueva Zelanda), 24. — El Parlamento ha aprobado un proyecto de ley autorizando al Gobierno neozelandés para aplicar las sanciones acorazadas en Ginebra.

* * *

Viena, 24. — La Oficina de la Cancillería Federal ha prohibido la circulación en Austria de la revista semanal alemana "Deutsche Illustrierte", de Berlín, y "Simplizissimus" de Munich.

* * *

Varsovia, 24. — Noventa organizaciones de todas las tendencias han hecho pública una protesta contra la persecución de que se hace objeto a las minorías polacas en Checoeslovaquia.

* * *

Sofía, 24. — Lluvias torrenciales como no se habían conocido desde hace muchos años, han devastado grandes extensiones de territorio en la Macedonia búlgara.

Las aguas sorprendieron a un grupo de 40 obreros, la mayor parte de los cuales perecieron ahogados.

* * *

Roma, 24. — Se ha dispuestos que los periódicos italianos a partir del día 5 de noviembre sólo consten de seis páginas.

* * *

Londres, 24. — Comunican de Port Said que el barco-cisterna inglés "British Workan", ha chocado a la entrada del Canal de Suez con el transporte militar italiano "Belvedere".

Hay que difundir SOLIDARIDAD OBRERA

Todos los compañeros de Barcelona y de la región catalana deben imponerse la obligación de adquirir y leer SOLIDARIDAD OBRERA, haciendo que además la adquieran y lean los camaradas. Cada comprador o suscriptor de SOLIDARIDAD OBRERA debe captar para su diario un nuevo comprador o suscriptor.

La mayor difusión de SOLIDARIDAD OBRERA le da más fuerza y con ella se defiende y propugna mejor la obra del obrerismo

Región Catalana

La Torrasa

EL SERVICIO DE AUTOBUSES

El corte practicado en la carretera de Sans a La Torrasa, con motivo de las obras de la nueva estación del ferrocarril, hacen que el servicio de transporte de viajeros resulte, sobre todo en las horas en que los obreros abandonan el taller, deficiente. La culpa de esta deficiencia hay que ponerla en cuenta de la Compañía General de Autobuses, que no atiende a las exigencias del servicio como debiera, ya que ello motiva discusiones, disputas y una verdadera batalla entre los aspirante a conseguir un asiento, o un simple milímetro de espacio en la plataforma.

NEGROS EN LA CUSPIDE

Por si fuera poco, en la parroquia de San Ramón, que luce su garbo y gasta su incienso en la Avenida de Chile, la gente que huele a cirio ha clavado una nueva pica en la misma cúspide de La Torrasa.

Una capilla, que hace las veces de sucursal del negocio anteriormente citado, ha sido allí edificada, con la misión de civilizar, por los negros de la religión, a estos otros negros de la que, como colonia de tales, va siendo conceptuada la "capital del comunismo libertario".

PEÑA CULTURAL DE AMIGOS DEL ARTE ESCENICO

El pasado sábado, tuvo lugar el anunciado festival teatral en el local social de esta entidad.

Se puso en escena la famosa diatriba contra el "Tapete verde": "El drac".

Como complemento de programa, se interpretó, por el cuadro valenciano, els ainets cómico en dos actos: "¡Pare vosté la burra, amic!"

Dicho festival, que se repitió también el domingo por la tarde, resultó muy concurrido. — Corresponsal.

Tortosa

TOMA DE POSESION

Ha tomado posesión de su cargo en la Estafeta de Correo de esta ciudad, el oficial del Cuerpo D. Antonio Quiles Giménez, recientemente destinado a la misma.

SE SUSPENDE LA REPRESENTACION DE UNA OBRA PROLETARIA

Por el cuadro escénico del Centro Obrero de Corporaciones, fué pedido permiso para celebrar el drama de Máximo Gorki "La madre", el día 6 del corriente en su local social, la cual fué suspendida por la autoridad, prometiendo autorizarla después del día 13. El cuadro escénico volvió a señalarla para el día 20, siendo esta vez prohibida por la autoridad gubernativa indefinidamente.

¡No hay libertad ni en el teatro! — Corresponsal.

Tarrasa

LEED Y PROPAGAD SOLIDARIDAD OBRERA

REPERCUSIONES DEL ACTO DE MADRID

Precisamente, con relación a las problemáticas elecciones que de un tiempo a esta parte se están prometiendo desde las alturas y ante el éxito alcanzado por Azaña en Madrid, la gente de izquierdas de esta localidad está de enhorabuena, pues de nuevo creen y así lo afirman, tener derecho a gobernar, ya que, según ellos, son los únicos que cuentan con la confianza de los trabajadores.

El júbilo que la presencia de las 400,000 personas asistentes al acto de don Manuel les ha proporcionado es indescriptible. En el Centro que la sesuda "Esquerra Catalana" tiene en esta ciudad, el entusiasmo ha rebasado los límites de lo normal y los ex "escamots" están ansiosos de poder demostrar de nuevo de lo que son capaces, para que la República —su República— no desmerezca su calificativo, pues "hombres" que siempre han estado al lado de ella piensan, cuando gobiernen, no dejársela arrebatar, pues al fin y al cabo son sus más decididos defensores. ¿Pruebas? El 6 de octubre. Este es el galardón que ansían a relucir por doquier. Tenedlo presente, pueblo trabajador, para cuando llegue el momento.

DEVOLUCION DE ESCOPETAS

Ante los trabajos que el alcalde de esta localidad hizo acerca del ministro de la Guerra para que fuesen devueltas las escopetas de caza a sus respectivos dueños, confiscadas desde el 6 de octubre, por lo visto han sido satisfactorios, y diariamente en las Casas Consistoriales se ve una inmensa cantidad de cazadores esperando les sea devuelto lo que tan injustamente se les ha retenido por espacio de más de un año.

ACCIDENTES DE CIRCULACION

Siguiendo la racha de accidentes en bicicleta, hoy tenemos que anotar el que sufrió Domingo Díaz, al atropellar, cerca de la casa de campo de "Can Roure", al joven Demetrio Gener, de 19 años.

El Gener sufrió heridas sin importancia en diferentes partes del cuerpo, y el ciclista, heridas contusas en ambos brazos. Un coche particular los trasladó al Dispensario. El hecho ha sido denunciado al Juzgado municipal.

—Otro accidente de bicicleta lo sufrió, en la carretera de Matadepera, el joven Federico Alcaráz. También fué curado en el Dispensario, de una herida contusa.

¿SUICIDIO?

El lunes, al mediodía, fué descubierto el cadáver de una muchacha de 24 años, llamada Josefina Ester, en el fondo del barranco de "Vallparadís".

Se supone que se suicidó tirándose desde el puente que une sus arcadas al Paseo de García Hernández.

La interfecta prestaba sus servicios domésticos en una casa de esta localidad. — Corresponsal.

San Feliu de Guixols

EXCURSIONISMO

El C. E. "Mar i Muntanya" organiza, para el próximo domingo, 27, una excursión a San Aniol de Finestres.

CINE. SESIONES DIAS 19 Y 20

La Empresa del "Cine Llevanti" organizó un concurso de llorones valiéndose de la película "La Dama de las Camelias". El éxito lagrimal fué completo.

En el Salón Novedades el público tuvo el buen gusto de patear y silbar la cinta "El día que me quieras", interpretada por el difunto as del gemido, Carlos Gardel.

En el Cine Cataluña presentaron "El rayo de plata" y "El velo pintado". Fueron del agrado del público, principalmente la última, por la excelente interpretación, a cargo de Herbert Marshall y Greta Garbo, y por el interés del asunto y la buena técnica.

PARO OBRERO

El sábado, 19, fueron despedidos, por escasez de trabajo, veinte operarios de la fábrica Bombí y Soler. En el curso de unas cuantas semanas casi no ha quedado fábrica sin despedir personal o sin reducir los días de trabajo.

¿Cómo reaccionan los obreros ante tan aguda crisis? Pues... haciéndose nuevos agujeros en el cinturón y siguiendo deshojando la margarita política: "¿Derechas? ¿Izquierdas?"

EL TIEMPO

Ha refrescado notablemente la temperatura por haber "inaugurado la temporada" el viento "tramontana", azote invernal de esta comarca.

TEATRO AMATEUR

El pasado lunes, la "Agrupació Romea" celebró una velada teatral en el Salón Novedades, comienzo de sus actividades artísticas de la temporada 1935-36.

Prestaba su colaboración a esta velada la agrupación "Estudi d'Art Dramátic", de Molins de Rey, como prueba del afecto que une a ambas agrupaciones.

De esta colaboración creemos que guardaremos grato recuerdo todos los que fuimos testigos de ella, por la obra "Els Hipócrites", original de Henry Arthur Jones, traducción de Alejandro P. Maristany y Salvador Vilaregut, trallazo a la inmoralidad que priva entre las clases elevadas, pretendidas defensoras de la moral, y canto encendido a la verdad y a su apostolado practicado contra todo y contra todos, y por la interpretación muy acertada, sin desniveles entre los numerosos intérpretes que la obra requiere, condición rara en las agrupaciones amateurs.

La "Agrupació Romea" representó el idilio dramático en un acto, original de Apelles Mestres, "La Senyoreta". Comprendemos que sólo trataban de "hacer acto de presencia", o bien de servirnos los entremeses en espera del plato exquisito que nos sirvieron después los visitantes. Pero, de todos modos, creemos que podían hacernos gustar unos "entretenimientos" algo más sabrosos y hasta, nos parece, algo mejor servidos. — C.

Mora de Ebro

REPORTAJE CARCELARIO

Entre los presos sociales se encuentran algunos reclusos que se dicen pertenecientes a la "Esquerra". Esto hace que se entable una discusión.

Se encuentran entre los presos, dos ex alcaldes, uno de Gandesa y el otro de Montblanch. También se halla presente un señor de Amposta, un tal Subirats, que se dice fundador de la C. N. T. y haber sufrido mucho por la organización.

—¿Y por qué después de tantos sacrificios abandonó a la C. N. T.?

—Tuvimos que abandonar, antes de que fuésemos abandonados. Pero con los anarquistas iríamos a todas partes.

—¡A todas partes — dicen todos los políticos, a coro.

Dice el alcalde de Montblanch: "¿Creíais vosotros que si la "Esquerra" hubiese hecho una política honrada y limpia, hubiera caído? No hubiera caído porque el pueblo le habría secundado en el movimiento. Pero, ahora, con la política que desarrolló, de enchufes y persecuciones contra los anarquistas y sindicalistas no era de esperar la caída de dicho partido. Hay que tener en cuenta, que teníamos unas órdenes severísimas contra los hombres de la Confederación Nacional del Trabajo y que me daba vergüenza de pertenecer a un partido que se decía defensor de los trabajadores, y, por otra parte, los perseguía y los martirizaba.

Si los hombres de la C. N. T. supiesen las órdenes que habían. ¡Oh! Me da asco pensarlo y haberme hecho cómplice de tales procedimientos."

Exponemos lo que antecede para que se den cuenta los trabajadores de lo que son capaces de hacer los políticos. — José Serres Sastre.

San Vicente de Castellet

MAS PERSEVERANCIA Y MENOS PESIMISMO

Siempre ha resultado fácil quejarse. Pero no se quiere reconocer la dejación que hicimos los trabajadores de nuestros derechos y deberes. Y el resultado de esta dejación nos hace hoy levantar el grito al cielo. El poder de las derechas y su consecuencia, el fascismo, reposa en esta inconsecuencia de los trabajadores. Pero lo esencial es que el lamento no da ni dará jamás fruto ninguno. Los tiempos son duros. Es verdad. Pero esto no obliga a postrarse de hinojos ni a recurrir a la baraja. Por lo que llamo la atención a los camaradas para que se instruyan y mediten sobre las profundas enseñanzas que nos depara el presente.

Es preciso convencerse de que, a un mal, nada le es peor que otro mal, y si ello es así, urge tener bien presente que es de todo punto necesario reaccionar y no dejarse aplastar por el pesimismo.

En San Vicente, como en el resto de los pueblos de la región catalana, ha habido un tiempo en que los trabajadores estábamos unidos dentro de un mismo Sindicato y una misma Federación. Hoy, ya está lejos aquéllo, pues sufrimos las consecuencias de la desunión interna. Y si bien es de todo punto imposible burlar la evidencia de los hechos, es posible, y muy posible, enderezar entuertos y rectificar errores cometidos.

Y esto se logra unificando esfuerzos, haciendo labor práctica, aunando las ideas. Lo demás es perder el tiempo. — Uno de la C. N. T.

Sabadell

EL SIGNIFICADO DE LAS SOCIEDADES DE SEGUROS

Nuevamente han demostrado, de una manera clara y contundente, para lo que sirven esas entidades que quieren proteger al trabajador en los accidentes de trabajo, vejez y enfermedades en general: antros de falsedad, que solamente atienden a los infelices asociados cuando han de pagar sus cuotas, lucrándose con las mismas unos cuantos desaprensivos.

Si no estuviésemos al corriente de lo que dicen ser y son en realidad esas entidades, no diríamos ni una palabra; pero conocemos bien el paño y no queremos ocultar la verdad. Los obreros que conscientemente somos enemigos del régimen capitalista, no podemos silenciar los atropellos e injusticias que diariamente se cometen con la clase trabajadora. Y por el mismo motivo no queremos dejar pasar desapercibidos los manejos turbios de esas entidades burguesas, que representan un escarnio para los obreros que se dejan obsesionar por sus propagandas engañosas.

El caso que hoy nos ocupa, es el siguiente: Un trabajador de esta localidad, asociado a la Compañía de Seguros Sociales "La Fraternal", sufrió, día pasados, un accidente en el trabajo. Como miembro de la citada sociedad, pensó que se le pasaría el subsidio que los estatutos de la misma señalan; mas, no fué así. El hombre en cuestión reclama a la Dirección, la cual le contesta que no tiene ningún derecho al cobro, pues dicen atenerse a una disposición del Ministerio del Trabajo, de fecha 17 de abril de 1934. Pero ellos saben muy bien que no tienen derecho a proceder así.

Si hubiesen querido hacer honor a las promesas que propagan, lo menos que podían haber hecho era enterar a los asociados de esa disposición ministerial. ¿Por qué no lo hicieron? Sencillamente, porque muchos asociados se hubieran dado de baja. Y eso no les conviene, ya que unos señores han de seguir viviendo del esfuerzo que realizan los más bajos.

No queremos cansar más. Creemos que con lo expuesto hay suficiente para demostrar, una vez más, que las mal llamadas Compañías de Seguros Sociales sólo sirven para asegurar la vida a los parásitos que se nutren con el sudor de los obreros.

Por nuestra parte, esperamos que la labor que se propone realizar la Federación Sanitaria Obrera pueda subsanar, en gran manera, muchas de las anormalidades que se observan frecuentemente, las cuales sólo sirven para volver más amarga la vida del trabajador. — Joseppus.

Vich

MANIOBRAS POLITICAS

Por si los señores radicales lo ignoran, les recordamos que todos los políticos son iguales.

Parte de los que, después del 14 de abril de 1931, se hicieron republicanos de la "Esquerra", cuando la Dictadura de Primo de Rivera, eran socios de la funesta Unión Patriótica. Caído ésta, y al subir al Poder el no menos dictador Berenguer, hubo en Vich algunas manifestaciones contra los concejales salientes. En la última elección que se celebró, se derramó sangre, registrándose una víctima, que ni siquiera formaba parte de la manifestación.

Quedó demostrado que todo el jaleo era orientado por los "lligueros", y, de la víctima que hubo, éstos hicieron un arma política.

Una vez proclamada la República, se puso en moda ser "esquerranos". Y los que habían estado antes con la Unión Patriótica, y más tarde al servicio de la "Lliga", pasaron a ser de la "Esquerra". Fueron los que el día 6 de octubre salieron a la calle haciendo el pelele. Hicieron parar el trabajo a todos; pero era sábado, y en Vich todos los sábados del año se celebra el mercado —por cierto, muy importante.

Como los dirigentes de la "Esquerra" son dueños de establecimientos, de hacer cerrar el comercio e impedir el mercado, habrían salido ellos perjudicados. De todas maneras, un grupo de obreros, prestos a hacer de rebaño, salieron con intención de paralizar los trabajos, pero sin molestar para nada al comercio.

El negocio por encima de todo.

El caso fué que, mientras se obligaba a abandonar el trabajo a los parados forzosos, que trabajaban dos días por semana, a cuenta del Ayuntamiento, los dirigentes de la "Esquerra" no perdían el tiempo detrás del mostrador.

Muchos trabajadores se dieron cuenta de estos burdos manejos, y continuaron trabajando todo el día.

El domingo, día 7, por la mañana, el jefe de las fuerzas de la Guardia civil comunicó, por teléfono, a un dirigente, que dentro de poco iría a hacerse cargo del Ayuntamiento para desalojarlo. Aquél dijo a sus correligionarios: "¡Todo está perdido! El que no quiera responsabilidades, que deje la "escoba" y se vaya; yo me hago responsable de todo".

Con qué júbilo fué acogida la noticia por parte de todos!

Salir el día anterior haciendo el "chulo" por las calles, seguros de que la Guardia civil no les saldría al encuentro, era fácil empresa; pero tener que enfrentarse con ellos...

De buena gana habrían legado la herencia a los de la F. A. I., a los que horas antes querían achicharrar.

Queda demostrado que todos los políticos son iguales; y no nos extrañaría que en las próximas elecciones, los "esquerranos" cien por cien pasaran a egresar las filas derechistas, ya que de allí salieron.

Querían hacer desaparecer a la C. N. T., y en cada etapa política se hunden los enemigos de sus postulados. Y la Confederación continúa en pie, contra todos los que se opongan a la liberación humana que precisa realizar contra la actual sociedad capitalista, haciendo desaparecer la religión, el capital y el Estado.— F. Freixanet.

Badalona

ALREDEDOR DEL FESTIVAL ANUNCIADO PARA EL PROXIMO DIA 29

No estará demás hacer algunas consideraciones sobre los trabajos realizados por esta Comisión organizadora, y que al escribir estas líneas han quedado ya reflejados en los programas.

Ha sido objeto de preferencia por nuestra parte el que en esta fiesta no falte la variedad, a fin de hacerla lo más amena posible. No nos extenderemos en consideraciones para hacer un comentario de lo que nosotros, los encargados de organizarla, tenemos la completa seguridad de que será del agrado de todos, para cuyo fin hemos puesto todo nuestro entusiasmo.

Hemos procurado que al mismo tiempo que ha de ser un programa de fiesta, sea una manifestación de la cultura en sus varios aspectos.

Para terminar esta corta nota, que como Comisión nos creemos en el deber de anticipar, sólo nos resta decir que si los comentarios que por doquier se oyen relacionados con la fiesta se plasman en realidad, no tendremos nada que envidiar a otros.

Nota. — Para adquirir localidades, pueden hacerlo en el Ateneo "El Progreso", a partir de hoy, 25, de siete a nueve de la noche y en la taquilla del teatro, dos horas antes de comenzar el festival. — La Comisión organizadora.

Mataró

DETENCION DE UN COMPAÑERO

Se nos comunica por telégrafo la detención del compañero Enrique Casabella, del Sindicato de la Construcción de aquella localidad.

El detenido fué trasladado a Barcelona, sin que se sepan los motivos a que pudiera obedecer esta determinación.

Se nos comunica también que ha sido practicado un registro en el domicilio de otro compañero, del Arte Fabril, sin que parezca haber dado resultado.

¿Se puede saber a qué obedece todo esto?

Gelida

Y NO SE DAN POR CONVENCIDOS

Parece mentira que con los desengaños que hemos sufrido los trabajadores, por parte de los políticos, en los cuatro años que llevamos de régimen republicano, haya tantos que crean en sus promesas y milagros. Esto era explicable en tiempos de Jesucristo, pero ahora, el que no tiene para comer, no tiene otro remedio que ayunar.

¿Es que todavía no os habéis dado cuenta, trabajadores, del papel que representa la política ante el pueblo?

Todos hemos visto que los políticos prometen al pueblo, lo que ellos no pueden dar, cuya finalidad es la de embaucar a unos cuantos para que vayan a votar en unas elecciones, y así poder chupar del bote ellos, y morirnos de hambre, nosotros.

Antes de lanzaros a las urnas, os invito a que meditéis bien lo que vais a hacer. Pensad, que mientras ellos se hartan, como lobos, con la única pretensión que nos van a solucionar el paro forzoso y habrá de comer para todos, hay miles de hombres, ancianos, mujeres y niños que han de dormir debajo un puente o un árbol, carecer de techo, y pasarse días enteros sin poder calentar su estómago; y lo que es el colmo de todo, es que, mientras los hijos de estos señores van a las grandes universidades, los nuestros, a la edad de diez años los tenemos que sacar de un mísero colegio donde no han aprendido nada, para que vayan a ganarse el pan con que deben alimentarse.

Todos los farsantes de izquierda, andan por ahí diciendo que debemos hacer el frente único de los trabajadores contra la reacción, que según tengo entendido, debe ser de derechas. ¿Es que la política que ellos han hecho no fué reaccionaria también? Sí. Los militantes de la Confederación Nacional lo podemos decir a grandes voces, sin que nadie nos haga callar. ¿Qué fué, sino reacción, aquello de perseguir a sus mejores militantes, deteniéndoles en sus respectivos domicilios, a las dos de la madrugada? ¿Es que creen que a nosotros se nos engaña tan fácilmente? Si esto se creen, están completamente equivocados. No queremos comulgar con ruedas de molino.

¿Para qué unirnos los trabajadores? ¿Para elevarles al Poder? Por esta parte no haremos nada, amigos. Unirnos para la conquista de los medios de producción, siempre. No escuchar a los farsantes, no; sino a los verdaderos hombres.

En donde estén los encontraréis. Pero en primer lugar os debéis volver vosotros verdaderos hombres y acudir a las filas de la F. A. I. y de la C. N. T., donde se os espera con los brazos abiertos. — Salinas.

Crónica del día

El trabajo de la mujer

Hemos hecho mención a un sin fin de factores que son causa del malestar de que viene siendo víctima el campesino. No estará de más que añadamos hoy otro de estos factores. Se trata de la agobiadora competencia que en la actualidad sufre aquel paria de parte de su compañera en la especie humana.

Quienes sostienen la absurda teoría de la inferioridad física del elemento femenino, no se han dado nunca una vuelta por ciertas comarcas agrícolas y hasta industriales. Conocemos nosotros cierto horno de ladrillería, en el que la mujer cumple como el primero de los oficiales en la pesada tarea de arrastrar la carretilla repleta de ladrillos, sacar barro de la balsa y manejar el pico con la misma soltura que el más curtido peón. Y si no es posible —que lo es— en el caso del oficio ladrillero, como lo es en el duro trabajo de los centros mineros de España, ¿cómo no va a ser cierto en el trabajo la agricultura? Más todavía, si tenemos en cuenta, como en el caso de una conocida familia de Prat de Llobregat, en que las mujeres trabajan en la ruda labor de cultivar la tierra sin tener muchas veces necesidad de hacerlo, dada su posición económicamente desahogada.

Me fué señalada una vez, por unos amigos, una de estas amazonas del surco, hija de un rico propietario de esta ubérrima vega del bajo Llobregat. Pude leer, a través de los rasgos fisonómicos, acentuados a pesar de la pintura —que también se prodiga en los pueblos— el rictus de una vejez prematura. Su varonil vozarrón, como hecho exprofeso para prodigar improperios, amén de su porte desgarbado, no mentían en cuanto a su fama de "echar" de cabestro, de espuerta y de azada.

Pero lo que verdaderamente llama nuestra atención, es la competencia que entraña como problema el empleo de mano de obra en el laboreo agrícola, y en el franco terreno del asalariado.

Las mujeres son contratadas en el campo hasta con preferencia a la mano de obra masculina. No se trata ya aquí de ciertos trabajos especiales y que tienen merecida esta opción por razones de humanidad ni demás sutilezas inexistentes en los errores de conducta de la burguesía terratenientе. Nada de esto. Se trata, en realidad, de que la mujer sirve en el campo, en las labores a que se la destina, con la misma diligencia que el hombre, teniendo sobre éste la ventaja que marca la inferioridad de su salario. Este es el secreto. Porque en los pueblos de Gavá, Prat y Viladecáns tienen los burgueses en gran estima el trabajo de la mujer. El jornal de ésta es, generalmente, de cinco a seis pesetas. El que se paga a los hombres, por el mismo e igual cantidad de trabajo, es de diez pesetas, término medio. Y no son pocos los hombres aptos para el trabajo y con excelentes condiciones de vitalidad para rendirle su tributo, quienes deben permanecer con los brazos cruzados, mientras las mujeres hacen sus veces.

MANRESA

HA MUERTO UN COMPAÑERO

Hoy, a las once de la mañana, se efectuará el entierro de un hermano del compañero ferroviario Agustín Iranzo, el cual falleció ayer.

Se ruega a todos los compañeros, simpatizantes y amigos de las ideas progresivas, que asistan al acto del sepelio, caso de permitírselo sus ocupaciones. La comitiva partirá del domicilio del finado, calle Bajada de los Judíos, número 3.

OLYMPIA

CIRCO ECUESTRE

HOY, VIERNES.

TARDE, a las 4'30. NOCHE, a las 10 ¡CLAMOROSO ÉXITO! del SENSACIONAL 2.° PROGRAMA que debutó ayer. 14 nuevas grandes atracciones. ARTLES, perchistas; BRUNA - YOLANDA, olímpicas; SISTERS DELUCA, malabaristas; 6 BRADIER, acróbatas; KALSKY, danzarines; 2 AMANO, manibrillistas; HOLLET SEMSEY, LA RUBIA MISTERIOSA, WORDAY'S, eminente acto aéreo.

POMPOFF - TEDY and Co.

M. MEDINI

sensacional atracción

CAPITAN WINSTON

con sus FOCAS, LEONES MARINOS y NADADORAS en la

PISTA ACUÁTICA

Todos los días, grandes funciones tarde y noche.

Despacho de localidades en Olympia y Centros de Localidades.

TEATRE NOVETATS

Teatre Catalá

COMPANYIA NICOLAU-MARTORI

AVUI, tarda, a les 5. GRANDIOS EXIT.

LLIBERTAT PROVISIONAL

Una intriga d'amor que veurá tothom. Nit, no hi ha funció. Demá, tarda i nit.

LLIBERTAT PROVISIONAL

Gran Teatro Triunfo y Marina

Hoy, Colosal Programa: Sesión continua desde 4 tarde: SEÑORA CASADA NECESITA MARIDO, en español, por Catalina Bárcena y Antonio Moreno; EN MALA COMPAÑIA, por Sylvia Sidney y Frederich March; CUANDO HACE FALTA UN AMIGO, por Jacquie Cooper y Ralph Graves; BETTY PAIS TONTERIAS (dibujos). Lunes, estreno: EL PODEROSO BARNUM, por Wallace Beery.

TEATRO TIVOLI

Hoy, viernes, tarde, a las 4. Noche, a las 10.

EDEN RUSTICO

(Documental en colores)

LA CARAVANA DEL OREGANO

(Cómica de SHIRLEY TEMPLE)

Gasolina en el desierto

con

FUSTER KEATON

y la superproducción francesa

Los misterios de París

Mañana, sábado, estreno de la versión en español del magnífico film

LA DAMA DE LAS CAMELIAS

PATHE PALACE

Hoy, sesión continua de 4 a 12'30:

¿QUIEN MATO AL DR. CROSBY?

(Wynne Gibson, 4 y 8'10. Universal)

DAMA POR UN DIA

(Warren William, 5 y 9'10)

RUMBO AL CAIRO

(M. Ligero y M. del Carmen, 6'30 y 10'30.)

TEATRO GOYA

HOY, magnífico programa:

UNA DAMA SIN IGUAL

en español, por Gertrude Michael y Paul Cavanagh

LA FLOTA CELESTE

en español. Gran film de aviación

AMOR EN RUTA

CINE BARCELONA

HOY:

CELOS DEL RECUERDO

ESTIGMA LIBERADOR

FASCINACION

(P. Lukas)

REVISTA y DIBUJOS

CINE IRIS-PARK

HOY:

FASCINACION

(P. Lukas)

PAPA BOHEMIO

(A. Menjou)

EL DON DE LA LABIA

REVISTA y DIBUJOS

Cine MONUMENTAL

Hoy, un programa extraordinario:

¡VIVA VILLA!

en español, por Wallace Beery

ASI AMA LA MUJER

en español, por Joan Crawford

GRACIA Y SIMPATIA

en español, por Shirley Temple

COMICA y DIBUJOS

TEATRO COMICO

PALACIO DE LA REVISTA

HOY, tarde, a las 5. Butacas, 1 Pta. Acto 2.° de

EL RESBALON DE LA REINA, y

UNA MUJER DESNUDA

Noche, a las 10'15. El éxitazo

EL HOMBRE INVISIBLE

Triunfo de todos sus eminentes intérpretes. Gran presentación.

Gran Teatre Espanyol

Companyia de comedies valencianes dirigida per PEPE ALBA

Avui, a les cinc. Entrá i butaca: UNA pesseta.

MIQUETA I CHENT DEL DIA

o MIL DUROS Y AUTOMOVIL

Nit, a les 10'15. Entrá i butaca, 2 pesetes.

L'EXIT BOMBA!

ELS ESTUDIANTS

¡No és possible resistirse! ¡Riurá encara que no vulga! Monumental creació cómica de PEPE ALBA.

Sobre unas detenciones

De las detenciones habidas estos días, con motivo del atentado ocurrido contra unos guardianes de la Cárcel Modelo, nos comunican que, después de la indagatoria de rigor, han sido libertados los compañeros Parera, García Oliver, Aracil, Aguilar, Vila, Longas, Alamarcha, dos compañeros del vidrio y una compañera, cuyo nombre ignoramos.

Se nos dice que las libertades continuarán y nos congratulamos que así sea, ya que en ninguna forma se justifica la retención.

Señalaremos, sin embargo, que, desde el sábado último, se encuentra en los calabozos de Jefatura Superior de Policía el compañero Ricardo Sans. Detenido cuando salía del trabajo, todavía no ha sido interrogado, e ignora qué motivos pueden ser causa de su retención.

Pasarse en estos tiempos ocho días en los calabozos de Jefatura, representa un quebranto físico enorme, para el hombre más fuerte, mucho más lo será cuando existe un estado de salud como el que padece nuestro amigo Ricardo Sans, aquejado de reuma en estado agudo.

Pedimos, pues, que las autoridades a quien compete este asunto decidan pronto sobre su situación, y, puesto que de nada puede ser acusado, se ordene su liberación.

De igual modo, deben ser liberados los últimamente detenidos, así como los gubernativos que todavía quedan en la cárcel y en el Penal de Burgos.

AL QUE EN VIDA FUE JAIME MARIN

¡CONTINUAREMOS TU OBRA!

Yaces ya en el recinto del reposo eterno. Tu cuerpo, materia, y como tal, sujeto a la continua transformación que sufren todos los organismos, irá a dar vida a otro conjunto de átomos y células; mas tu espíritu, aquella condición del hombre como ser racional, queda entre nosotros como ejemplo a seguir y cual guía en este escabroso camino en pos de la Justicia y la Libertad.

Fuiste tenaz y voluntarioso sin jactancia de ninguna clase, y esa perseverancia tuya logró dar vida al primer núcleo estudiantil libertario de Barcelona, creando el embrión del cual habían de surgir las juventudes libertarias de la Escuela del Trabajo.

Anónimo en la lucha, que abarcaste en todos sus matices, jamás pretendiste hacer valer tus acciones y para todos tenías la tolerancia propia de un convencido en que la bondad es el único regenerador de la humanidad.

La conducción a la morada donde reposas en el sueño eterno, quedará grabada en nuestra mente como algo demostrativo de tu carácter sencillo. La sencillez y la franqueza fué la norma de tu vida y de tu muerte; sólo cuatro palabras de la familia y de los estudiantes de la Escuela del Trabajo, fueron el único responso a ti dirigido con todo el sentimiento de que son capaces de albergar aquellos que comprenden en todo su valor la pérdida sufrida.

El último esfuerzo de tu aliento, fué para preguntar, en medio de la inconsciencia producida por el desvarío, si ya se había hecho la revolución para implantar la Anarquía; a la hora de cerrar tu tumba, te prometemos, compañero Jaime Marín, proseguir la obra que la parca no te ha dejado terminar, considerando esto como el mejor homenaje que se te pueda ofrendar.

¡Continuaremos tu obra!

Las Juventudes Libertarias de la Escuela del Trabajo

Mistral

su cine su programa

Avda. Mistral — Calábria — T. 32302

Continua desde las 5'30.

GARY COOPER, FRANCHOT TONE y RICHARD CRONWELL

en

TRES LANCEROS BENGALIES

siguen triunfando en su 3.ª SEMANA DE PROYECCION

Programa:

Revista-Dibujos

MUSICA SOBRE LAS OLAS

(5'30 y 8'20)

DONDE MENOS SE PIENSA

(7'40 y 9'45)

TRES LANCEROS BENGALIES

(6'30 y 11'10)

Festival teatral

Organizado y representado por el aplaudido cuadro escénico de La Sagrera, se celebrará, mañana sábado, día 26 del actual, a las diez menos cuarto de la noche, un festival teatral a beneficio del mismo, en el salón de actos del Centro Radical-Federal del Clot, calle Trinchant, 11.

Se pondrá en escena el siguiente programa:

Primero: El cuadro dramático en un acto, "Una limosna por Dios".

Segundo: La comedia en dos actos, de Muñoz Seca, "Un drama de Calderón".

Rogamos la asistencia de compañeros y trabajadores en general.

Cinema

"EL ULTIMO MILLONARIO"

Monseñor Banco, el último millonario, recibe noticias en el extranjero de la situación difícil porque atraviesa su país, el reinado de Casinario. Por su parte, el embajador de este Estado le insta para que suscriba un empréstito de trescientos millones con destino a la realización de un vasto plan de urbanización, presentándole un retrato de la infanta Isabel, brindada en carne y hueso por la reina como esposa del ilustre financiero, de aceptar éste el compromiso de desprenderse del dinero.

La realidad es muy otra. Casinario pasa por uno de los más agudos colapsos de la crisis en su aspecto financiero. No hay dinero. Los habitantes tienen que cambiar los productos por productos. Un vermout vale un huevo de gallina, un periódico una zanahoria y una limosna se satisface con un cuello almidonado. En el Casino (Casino —Casinario— ¿Montecarlo?), la burguesía pone sobre la mesa de la ruleta su calzado y su vajilla. Las manifestaciones protestarias, rubricadas con silbidos y pedradas, se suceden frente al Palacio Real. La reina habla al pueblo con ánimo de abdicar, pero la noticia de que Mr. Banco concede el empréstito, la obliga a sacrificarse una vez más. La conferencia de la reina con Mr. Banco es interrumpida por una telefonista que hace saber a éste que no se paga en Casinario a los empleados. Banco ratifica su conformidad con lo pactado y la reina anuncia al pueblo la próxima nivelación del presupuesto. La fuerza pública recoge las guerreras y armas abandonadas para volver a su puesto. Frente a la masa ciudadana. Banco emprende su viaje a la patria.

* * *

El mundo oficial de Casinario tributa un recibimiento triunfal a su hijo pródigo, Mr. Banco. Música, fiestas, monumentos. El pueblo quiere que hable Mr. Banco. Este lo hace desde el balcón de palacio, nombrándose a sí mismo, ante el estupor de la reina y la no menor indignación de los ministros, administrador general del reino.

* * *

Banco gobierna, y los ministros conspiran. A consecuencia de un atentado, el administrador general del reino pierde el juicio. No es que la corona se le suba a la cabeza; le cae sobre la cabeza. ¿Simbolismo? ¿Sarcasmo? Mr. Banco gobierna a través de esta locura. Primer decreto: abolición de las sillas.

Otros decretos transforman por entero la fisonomía de la vida civil. Los hombres con barba y pelo en pecho deben usar pantalón de colegial, y los con y sin barba pasarán la vida evolucionando el aro y saltando a la comba. Los ministros deben andar por palacio utilizando las manos como patas delanteras. Y el saludo debe hallarse ceñido a cierta moda clásica entre los canes.

La infanta Isabel huye con su incógnito marido—un director de orquesta palaciego—y se malogra por causas mayores su pomposa boda con el último millonario. La reina se sacrifica y hace sus veces. Pero todo ha sido inútil. Una quiebra bancaria ha dejado a nuestro millonario reducido a pordiosero.

Y el salvador de Casinario, el hijo pródigo, el último millonario, acaba solicitando una pensión como cesante en el exhausto presupuesto del reino.

Un burócrata más.

El campo es ancho para la moraleja.

CINEMA CATALUÑA

Hogar del Cinema Nacional

Hoy, sesión continua de 4 a 12'30: Exito definitivo de la superproducción NOBLEZA BATURRA por Imperio Argentina y Miguel Ligero.

Horas de proyección: 4 - 6'20 - 8'25 y 11.

NOTA: Ultima vuelta completa del programa, a las 10.

Se despachan localidades para la sesión numerada del domingo, 6 tarde.

DE POLICIA

LE ROBAN, Y LO DETIENEN COMO RECOMPENSA

En las primeras horas de anteanoche, don Antonio Solé Gener, a quien, como dijimos ayer, le fué sustraído el auto de su propiedad núm. 54.510, cuando lo había dejado abandonado en la Rambla de Cataluña, encontró el vehículo más tarde en el Paseo de Gracia, y al ir a recogerlo observó que un grupo de gente rodeaba el auto. Al disponerse a montar en su auto el señor Solé, tuvo la desagradable sorpresa de ser detenido por unos guardias, que lo llevaron a la Delegación de Policía de la Lonja, donde tuvo que acreditar nuevamente que era el propietario del auto. Hechas las aclaraciones pertinentes, y con objeto de evitar que pudiera ser detenido nuevamente, se telefoneó desde la Jefatura a todas las Delegaciones, comunicando que se había dejado sin efecto la detención del mencionado vehículo, y el señor Solé, dando un profundo suspiro, pudo partir tranquilamente, con la esperanza de que no sería detenido de nuevo.

PUBLI-CINEMA

SESION CONTINUA. UNA PESETA. Noticiario, Reportajes, Documentales

EXPULSION DE EXTRANJEROS

En Tarragona fué detenido René Marcel Julliret, de nacionalidad francesa, por indocumentado. Probablemente será propuesto para la expulsión del territorio nacional.

—Anteayer fué expulsado de España, en virtud de la vigente ley de Orden Público, el colombiano José Cortina Alvarez.

—En el vapor italiano "Capo Arma" será expulsado hoy el súbdito italiano Alejandro Orgian, el cual en el año 1926 fué detenido en Roma por injurias al Gobierno.

Hace cosa de un mes Orgian fué detenido nuevamente en Huelva, siendo trasladado a Barcelona con el fin de expulsarlo.

SOBRE LA AGRESION A LOS GUARDIANES DE LA CARCEL

La Policía continúa trabajando activamente para descubrir a los autores del suceso del pasado martes, que costó la vida a un vigilante de la cárcel.

Ayer fueron libertados algunos de los detenidos, sobre los que no aparecía cargo alguno, figurando entre ellos uno que, se asegura, fué denunciado por una venganza personal.

SE PROHIBE LA CELEBRACION DE UN MITIN

Por disposición gubernativa, y con motivo de las circunstancias actuales, no se autoriza el mitin que la coalición de izquierdas republicanas de Cataluña había preparado para el próximo domingo, día 27, y que debía celebrarse en la plaza de toros Monumental.

DESCUBRIMIENTO DE UNA IMPRENTA CLANDESTINA

La Policía ha conseguido descubrir la imprenta donde se editaba el semanario clandestino "La Voz Confederal", cuyo establecimiento está instalado en una de las calles inmediatas a la Gran Vía Layetana.

DISPAROS QUE CAUSAN LA ALARMA CONSIGUIENTE

En la calle del Carril hubo anteanoche alguna alarma, a causa de haber sonado unos disparos.

De las gestiones efectuadas por la Policía se desprende que los disparos fueron hechos por unos agentes de la autoridad al dar el alto a unos individuos, a los que vieron saltar la tapia de una torre, sita en la expresada calle, y cuyos individuos consiguieron desaparecer.

EMPRESA KURSAAL

SALON KURSAAL

Tarde, a las 4. Noche, a las 9.30: SUPERSTICION (sólo tarde) por Jack Holt y Mona Barrie LA FLOTA CELESTE (en español. Un film espectacular de aviación) PARAMOUNT NEWS (revista) UNA DAMA SIN IGUAL (versión original. Por Gertrude Michael y Paul Gavanagh)

ROXY

Sesión continua desde las 3.45: EL CANTAR DE LOS CANTARES en español, por Marlene Dietrich COKTAIL MUSICAL en español, por Ping Francy CAUTIVO DEL DESEO por Betty Ruby DIBUJOS

GAYA

Sesión continua desde las 3.45: SOLA CON SU AMOR en español, por Silvia Sidney LO QUE LOS DIOSES DESTRUYEN por Walther Connell HOY O NUNCA por Jan Kiepura DIBUJOS

COLISEUM

Hoy, tarde, a las 4. Noche, a las 10.

UN COCKTAIL DEPORTIVO (Documental)

PARAMOUNT NEWS NUM. 7 (Revista)

EL RIVAL DE NEPTUNO (Dibujo de Popeye), y

LOS MERCADERES DE LA MUERTE Un film de palpitante actualidad. (Producción Paramount)

NOTA: Se despachan localidades numeradas para la sesión de estreno 9 días sucesivos de

LAS CRUZADAS

AVISOS Y COMUNICADOS

¡COMPAÑERO!

Si tienes a tu hijo enfermo, visita al Dr. J. Sala, especialista en Infancia. — Modernos procedimientos de curación, sin drogas ni inyecciones, empleando el régimen alimenticio adecuado. — Helioterapia, Hidroterapia, Homeopatía. — Cortes 501-bis, de tres a seis. — Teléfono 35283.

* * *

Compañeros del Sindicato de la Madera de Valencia: Recibí vuestra carta y podéis contar conmigo para el día 2 de noviembre. Caso de no autorizarse el acto, avisad con tiempo. — P. Ascaso.

* * *

"Germinal", de Santa Cruz de Tenerife, enviará dos ejemplares a la Librería Social, Teniente Giraldo, 3, Puertollano (Ciudad Real).

* * *

"Cultura Obrera" de Mallorca, aumentará 25 ejemplares al paquete de las J. Libertarias de Sans (Barcelona).

* * *

Manuel Rascón ruega a su hermano Juan, que le escriba a las siguientes señas: Descargado, núm. 12, Madrid.

* * *

Para obtener algunos datos de interés, se desea tener relación con algún agricultor de Villafranca del Panadés, socio de la "Unión de Rabassaires" y del "Sindicato Agrícola" de Martorell, simpatizante a la Confederación Nacional del Trabajo. Escribid a esta Redacción.

* * *

Compañero Bautista Ariandis de Cullera: El compañero que mencionáis en la vuestra, no puede por ahora tomar parte en ningún acto público.

Por el Comité Regional de Cataluña,

El Secretario

* * *

Tiene carta urgente en esta Redacción Emilio Molina.

EN LA AUDIENCIA

POR TENENCIA DE ARMAS

Ha sido puesto a disposición del Juzgado número 5, Rafael Font, por habérsele hallado dos revólveres en un cajón de la mesa de su despacho.

FINGIENDOSE PERIODISTA, LE ROBA A UN ARTISTA

Al primer actor del Teatro Español, Pepe Alba, le han sido sustraídos un reloj de oro con su cadena, un pendentif y otras joyas que tenía en su camerino.

Según denuncia que se presentó a la Policía, un individuo, que se fingió periodista, entró en el cuarto de Pepe Alba pretextando que iba a hacerle una interviú, y aprovechando un momento en que el popular actor hubo de salir a escena se apoderó de dichas joyas, y desapareció del teatro.

El Juzgado entiende en el asunto.

CAUSA POR LESIONES

Se vió una causa contra Vicente Parés Olmos, que conduciendo un camión atropelló en la calle de Olivinellas al niño Adolfo Ochoa, causándole lesiones que tardaron en curar 32 días.

La pena solicitada para el del banquillo fué la de dos meses y un día de prisión.

EL TRIBUNAL DE URGENCIA ENTIENDE EN UNA CAUSA POR DESACATO

El procesado Francisco Cascales, en Manlleu, se insolentó con un guardia de aquel Ayuntamiento encargado de la recogida de mendigos.

El fiscal, que en sus conclusiones apreciaba un solo delito de desacato, después de las pruebas, viendo que también el procesado había atentado contra el guardia, hiriéndole, pidió al Tribunal que la condena fuera de dos años, once meses y once días, que el Tribunal consideró justa puesto que fué la que le aplicó.

Frontón Novedades

Hoy, viernes, tarde a las 4, a pala: PASTOR - UNAMUNO, contra AZURMENDI - URZAY. Noche, a las 10'15, a cesta: ERDOZA MENOR - BERRONDO, contra URRUTIA - BLENNER. Detalles por carteles.

Gacetillas

—Tratamiento Zendejas número 1, es el depurativo ideal de la sangre.

* * *

ESCUELA MODERNA

Selecto festival teatral a beneficio de la Escuela Moderna de la Torrasa, que se celebrará el domingo, día 27 de octubre, a las cuatro de la tarde, en el local de "El Universo", Plaza de los Mártires de Jaca (antes Plaza Españoles), 8, La Torrasa.

1.° El J. A. Odeón pondrá en escena "El héroe", grandioso drama contra la guerra, en tres actos, de Santiago Rusiñol.

2.° El J. Infantil "Nueva Generación", de la E. M., interpretará "El hijo del gobernador", bella y educativa obra teatral, en un acto, de Félix Carrasquer.

3.° Grupos de niñas y niños de la Escuela Moderna ejecutarán selectos juegos y cantos rítmicos, dirigidos y acompañados al piano por Natura Ocaña.

Esperamos acudan todos los amantes de la buena cultura.

Nota.—Pueden utilizarse el Metropolitano Transversal hasta el final, y el autobús H-7, de la Torrasa, que parte de la Plaza de España y del que se desciende frente al local.

* * *

El grupo excursionista "Aurora" de Gracia, invita a todos los compañeros a la excursión que celebrará el domingo, día 27, en la "Font del Bon Pastor" (Las Planas).

Salida a las siete de la estación de Gracia.

GRUPO EXCURSIONISTA "NUEVA JUVENTUD"

Invita a todos los socios y simpatizantes a la excursión que efectuará el próximo domingo, 27, por "Quatre Camins" y Vallcarca. Salida, a las cinco, de la Rambla. Presupuesto aproximado, 2'50 pesetas.

SOBRE LA CELEBRACION DE UN ACTO

Resuelto el problema que se había planteado a la Comisión organizadora del festival pro Consultorios Gratuitos, que debió celebrarse el pasado martes, ponemos en conocimiento de los interesados en esta obra se ha propuesto la celebración del mismo para la semana entrante, en el día que oportunamente se anunciará. Caso de que alguno de los poseedores de entradas deseara la devolución del importe de las mismas, puede dirigirse a los sitios en donde se les haya expendido. En caso contrario servirán las mismas para dicho festival.

La Comisión Organizadora

Leed y propagad SOLIDARIDAD OBRERA

CAPITOL

Avui, sessió continua de 4 a 12'30. CONTRA EL IMPERIO DEL CRIMEN per James Cagney LA MUJER TRIUNFA per Joan Blondell

CONDAL

Avui, sessió continua de 3'45 a 12'30: UN AVENTURERO AUDAZ per Ronald Colman SIEMPRE EN MI CORAZON per Barbara Stanwick TIERRA DE PROMISION per Ken Maynard DIBUIXOS

WALKYRIA

Avui, sessió continua de 3'45 a 12'30. EL BRINDIS DE LA MUERTE en espanyol, per Warner Baxter i Conchita Montenegro UN AVENTURERO AUDAZ per Ronald Colman AMO A ESTE HOMBRE per Edmund Lowe i Nancy Carroll

SUBSCRIPCIONES:
Barcelona, un mes..... Ptas. 2'50
Provincias, un mes..... » 3'50
América, Portugal y Filipinas. » 10'00
Los demás países, trimestre.. » 12'00
Número suelto, 15 céntimos

SOLIDARIDAD OBRERA

AIT

REDACCION
ADMINISTRACION Y TALLERES,
Consejo de Ciento, 241, bajos
Teléfono número 32571

AÑO VI - EPOCA VI
Barcelona, viernes, 25 de octubre de 1935
NUMERO 1100

El pueblo tiene derecho a saber quiénes se enriquecen con el juego, amparados en los cargos públicos

¡Luz, más luz!

EL «AFFAIRE» STRAUSS

Se quiere quitar importancia a este ya famoso "affaire". Chapaprieta y Lerroux dicen que el autor de la denuncia sobre "supuestas irregularidades en las funciones públicas", es un aventurero, un chantagista, un tipo indeseable. Lo sabíamos ya. Un señor que se dedica a la explotación del juego; un señor que tiene el oficio de "groupier", no puede ser, ciertamente, una persona muy decente. El "negocio" de por sí es una indecencia. Más todavía: es un robo. Chapaprieta y Lerroux se han olvidado decir que el denunciante era también un ladrón. Pero lo interesante del caso no es éste. Lo verdaderamente interesante y poco ejemplar, es que otros señores, que ocupan u ocupaban cargos oficiales en la gobernación del Estado, hayan tenido siquiera contacto, roce o amistad con un aventurero, chantagista, tipo indeseable, "groupier" y ladrón de la categoría tan especialísima de Strauss.

Esperamos —en España es cuestión de esperar siempre— que está Comisión investigadora de diputados saque a flote la verdad del asunto. Ya hemos dicho que no confiamos demasiado en estas comisiones investigadoras, que acaban por no investigar nada, después de haberlo investigado todo.

Lo realmente importante, es que todo esto ha llegado ya a la opinión pública. El rumor se acentúa, y cada uno lo glosa a su manera. Más valdría que se expusiera claramente, y cesaría el rumor. Vendría, desde luego, la crítica, acerba o templada, que sería más útil que el rumor. Lo peor en estas cosas, es el misterio. La gente se interesa por el misterio, porque detrás de él suele aparecer de repente la verdad.

Serrant, el ministro-policía de la República francesa, rodeó de cierto misterio el escandaloso caso del atracador y estafador Stawisky. Más tarde se descorrió el velo del misterio, y surgió la verdad. Se descubrieron los hilos de la trama. Los hilos eran extensos y múltiples. Iban desde la abogacía, pasando por la magistratura, hasta el poder policíaco. Luego se extendían hacia el Parlamento, la Prensa, la Banca, los seguros de créditos, etcéter, etcétera.

La trama estaba bien urdida. La constitución era compleja. Stawisky había conquistado el favor oficial. Para conquistarlo, empleó dos métodos: audacia y dinero. Supo buscar al hombre con sus pasiones y miserias. Un ministro, un policía, un director de Banca son hombres cargados de defectos y miserias como los demás hombres. La función no hace al individuo honrado y puro; es el sentido moral, la conciencia, lo que determina a los seres humanos a obrar bien. Y cuando el sentido moral desaparece, queda el hombre sujeto a todos los prejuicios, a todas las pasiones. Stawisky sabía esto —era buen psicólogo—, y obró en terreno seguro.

Stawisky era un hombre frío, sagaz, educado; pero implacable. Estos aventureros son así. Se aguantan sobre dos poderes: el secreto y el dinero. El secreto es como un estilete agudo, que raja sin piedad; y el dinero acaba por vencer a los más honrados.

Tal magnitud de poderes no podía prolongarse mucho. Siempre hay quien vigila en la sombra, en la encrucijada. Se supo la verdad. Un juez —Prince— fué el encargado de tramitar el asunto judicialmente. Este juez sabía los nombres de los complicados, de los cómplices. Nombres "ilustres" de la magistratura, de la política, de la Banca, de la Policía. Todo esto, que aguanta el sistema capitalista; todo esto, que forma el engranaje del Estado. Prince cayó asesinado. Luego vino Guillaume, que se encargó de hacer un informe. Una mano misteriosa había ya eliminado al estafador. Con su muerte, quedaba enterrada la acusación; desaparecía el peligro.

No hubo sanciones. Los aliados de Stawisky estaban muy arriba. Eran gente "gorda"; gente de "influencia"; gente de "prestigio". A esta gente no les pasa nunca nada; se escapan de todo y se salvan de todo.

Hemos recordado el caso de Stawisky en Francia. El secreto con que se lleva el "affaire" Strauss en España, nos impide establecer el paralelismo del uno con el otro. De todas formas, hay algo serio alrededor de todo esto. La Comisión investigadora ha declarado que el asunto reviste más gravedad que lo que en un principio se dibujó, al tratarse de la cuestión, en el Salón de sesiones. Son de tal gravedad, que se juramentaron los miembros de la Comisión para no decir una palabra hasta que, una vez redactado el dictamen, se haga público.

De todas formas, una Comisión investigadora no salva la situación; ni la arregla; ni la acelera. Si hay culpables, deben saberse sus nombres. Si hay cómplices, debe saberse dónde están, en qué terreno operan y en qué campo actúan. Es lo menos que el pueblo puede saber. Los nombres y la calidad de estos señores, para retenerlos bien en su memoria, y para tener una prueba más en contra de la política y de los políticos todos.

Glosas

Oportunismo editorial

En los quioscos y demás puestos para la venta de Prensa, observamos la preferencia que va adquiriendo la literatura italoetiópica. La contienda entre el Negus y el "duce" (?) no ha podido ser más oportuna para los comerciantes en papel impreso. Varias veces hemos tenido que referirnos en estas mismas columnas al fenómeno de la inescrupulosidad editorial, en acecho del tema candente para colocarnos ese tonelaje de publicaciones que ocupan los estantes de las librerías en todos los tamaños, colorines y formatos.

¿Qué no se dijo del problema sexual, por locos y cuerdos, doctos y profanos? ¿Qué partido no sacaron los editores capitalistas de ese fárrago literario dedicado a cantar con épicas sonoridades la agonía del capitalismo? Con el tártaro cuento del desmoronamiento capitalista, se sostenía y sostiene aún el capitalismo.

Se enriquecía al burgués proporcionándole ganancias con la circulación de todo ese "stock" de libracos de magia desquiciada, como se instaba a proveer a los Ministerios de la Guerra, con la divulgación en la Prensa de los últimos modelos brotados del laboratorio de la técnica belicista.

Pero si los militantes revolucionarios o meramente antifascistas hicieron no pocas veces inconscientemente el juego al lobo, los editores que siempre se han reído de agonías teóricas y han comerciado con dichas agonías, no pierden oportunidad para hincar la garra.

Lo están demostrando en la actualidad sacando a relucir ese "bluff" de historias, novelas, cuentos y patrañas, con el sólo objeto de sacar partido, que no es el Negus ni el "duce", sino el negocio, el más vil e incalificable de los negocios: convertir el invento de Gutenberg, jalón luminoso en la historia de la cultura, en trampolín de la cerrazón, la ignorancia y hecatombe humana.

UN REPORTAJE DIARIO

EL ELEMENTO JUVENIL FEMENINO CANTA A DESTAJO GRATUITO Y TRABAJA A SALARIO BAJO

OCHO HORAS CANTANDO

La juventud femenina que trabaja, ¿no vive tal vez en exceso entregada a la lírica?

¿Por qué no interrogar a Camelia? Camelia es una vecina que no tiene más de dieciséis años. Trabaja. Ayuda a su madre. Pero sobre todo, canta.

—¿Y por qué cantas tanto?

—No sé...

—Parece que cantas a destajo.

Es, realmente, una obsesión. Mientras se peina canta; cuando come, entre plato y plato, tararea una canción; al bajar por la escalera, canta como una desesperada.

Camelia confirma estas afirmaciones.

—En efecto, canto —dice— porque todas cantan.

Hay un contagio evidente que cerca al mundo. Con hilos y sin hilos. De todas maneras y por todas las vías.

—¿Y sientes los temas? Por ejemplo: ¿Cómo es posible que te agrade una canción de puñaladas y muertes? ¿Cómo puedes cantar ocho horas diarias lo que otros te hacen cantar sobre el amor de gentes que no saben lo que es como no lo sabes tú tampoco? ¿Y cómo sigues el canto?

—Comprando unas hojas de color que reproducen el canto de moda. Me gusta el canto de sentimiento, de tristeza.

—Pero si te estás siempre riendo.

—Pues por eso —contesta Camelia diciendo una verdad como una casa.

La risa torrencial, la risa para todo el año y el tango... Pero en la vida hay algo más...

El tema es un eterno tema: el amor. Pero un amor resbaladizo, un amor que parece exclusivamente inventado para caer. El amor de empujón que nada tiene que ver con el sentimiento humano de atracción entre los sexos.

La abundancia de canciones de amor demuestra que el amor no existe mucho. Porque el amor es un sentimiento que no se complace en exterioridad sino en intimidad.

El cabaret y el teatro, el cine ahora, contribuyen a hacer del amor un motivo sin conexión con los valores razonables. En vez de subrayar de la vida sus aspectos auténticos tal como son, se subrayan sus aspectos repulsivos, pero dorados por un ilusionismo al que al temperamento fuerte no da pábulo, pero sí lo da el temperamento esclavo.

Esa languidez del canto es la languidez de la esclava que no quiere dejar de serlo.

TRES MOTIVOS PROSTIBULARIOS

"María de la O" es un motivo prostibulario. Todo, en semejante canción, respira venta de carne y placer de tarifa. "María Magdalena" es otra canción del mismo carácter. Lo es también "Mari-Cruz". Y diez o doce mil trabajadoras jóvenes se entregan diariamente a la lírica llorona que inventan los prostíbulos y los autores prostibularios.

Es una corriente de inmoralidad que todos están en el deber de cortar implacablemente. Una joven de dieciséis años entregada a esa lírica queda tan disminuida que la vida se convierte para ella en un sueño con tangos y personajes novelescos; asesinos, chorizos y chulos mantenidos, galanes ricos.

Y el apache en su agonía
me decía:
—Me has matado.
Dame un beso, vida mía.

Así canta la joven mientras prepara en su pensamiento otro tema:

¡Ay, Mari-Cruz!
Me diste en la boca un beso
que aun me quema.

Y luego:

¡Ninón... Amor siempre tras la ilusión...

¿Y la carioca, adornada de cascabeles de cabaret? ¿Y el tango agonizante ya, pero substituido por cante jondo? ¿Y los intermedios de patriotismo llorón que de vez en cuando se intercalan entre un bandoneón y una guitarra?

Las jóvenes tienen que dejar de cantar tarde o temprano y entonces se hallan con que la poesía delirante

se convierte en platos que fregar, hermanos menores que atender y suelo que barrer. A la poesía sucede el carbón y el cubo de basura. Y entonces nace en las obreritas un odio incontenible a los menesteres caseros, al trabajo de la cocina, a la necesidad de ir a comprar legía...

Sería injusto decir que en tal estado de ánimo hay una predisposición fatal a la vida alegre del cabaret y de pasajes por el estilo. No. A veces sí. Lo que crean y despiertan en la sensibilidad juvenil las ocho horas de canto diario es un descontento contra la vida modesta y honrada del hogar proletario.

Acostumbradas las delirantes del canto a tratar en sus delirios a poetas, a negros elegantes con el alma blanca, a condes y señoritos flamencos, no se atreven a odiar a su padre porque es carretero pero creen que es un hombre absurdo porque tiene sueño y le gusta comer sin acompañamiento de bandoneón.

EL TEMA DE LA MUERTE

En las canciones compuestas para descomponer a la juventud hay siempre, inexplicablemente, muertes a mano airada.

El varón dice como un salvaje:

La maté porque era mía
y si mil veces viviera
mil veces la mataría.

Y otro varón que acaba de matar a su pareja por querer tener propiedad absoluta sobre ella, canta a su manera dirigiéndose a la hija:

Dame un abrazo, mi nena,
quédate con la vecina,
que tu padre va a la esquina...

Y luego se entrega a la Policía.

Otro nos cuenta por qué la guitarra tiene un lazo negro o canta:

Arrastré por ese mundo
la vergüenza de haber sido
y el dolor de ya no ser.

"Haber sido" quiere decir que se ha tenido plata... Y así por el estilo. Los muertos, las rameras, la plata... Sólo falta el tifus.

NO PUEDE SEGUIR LA LIRICA ESCLAVA

Porque está inventada contra la vida y contra el verdadero sentimiento afectivo. Porque es una serie de estupideces que sólo tienen por finalidad empujar a las jóvenes sin experiencia por la pendiente peor y hacerles odiar el trabajo. Porque la juvenil inocencia se entrega a uniones prematuras que son el veneno de la salud. Porque de un tango sale un canario de alcoba, y otro y otro, a la edad en que la madre tendría que vivir para ella. Porque el negro de cementerio de los cantos acaba por ser efectivamente un negro doloroso de muerte.

Los burgueses no se someten a todas esas estupideces más que para divertirse con los que no siendo burgueses aspiran a serlo vendiéndose en el mercado del vicio.

Javierre

FASCISTAS Y ANTIFASCISTAS

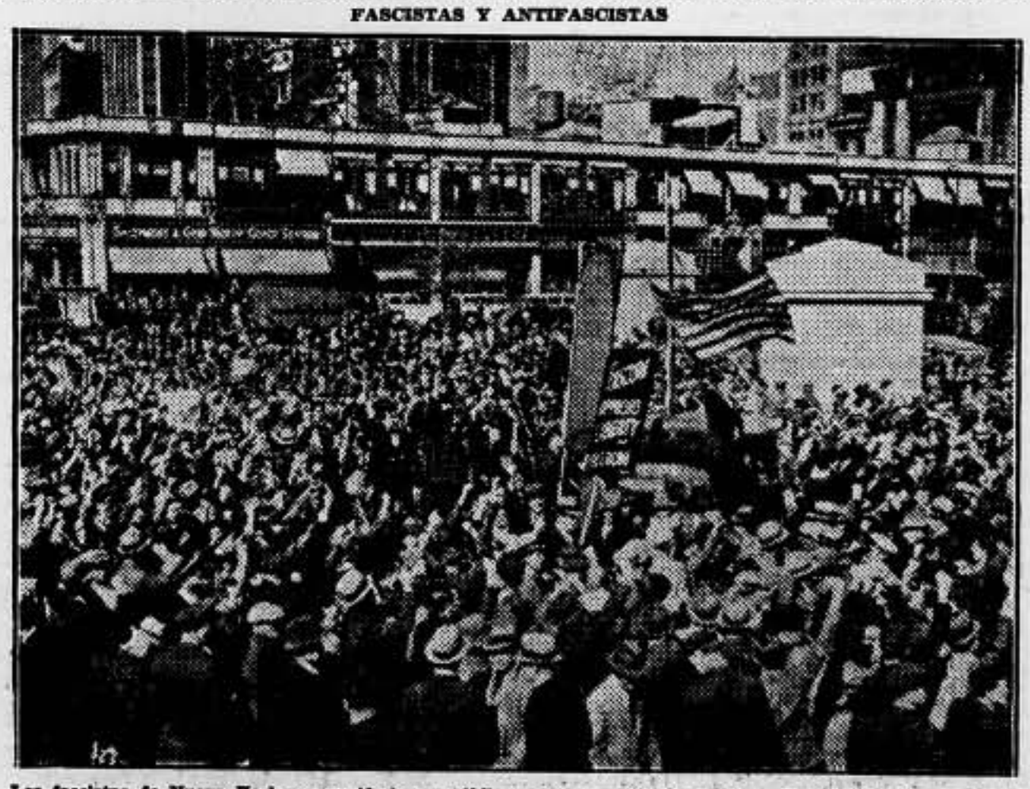

Los fascistas de Nueva York se manifestaron públicamente en actitud agresiva. Inmediatamente se formó una contramanifestación antifascista que fué dispersada por la fuerza pública, sin que ocurrieran incidentes

COMITE PRO INFANCIA OBRERA

En breve llegarán a Barcelona 200 niños más de Asturias

La tercera expedición de niños asturianos está preparada y su salida de Oviedo se efectuará muy en breve. Más de 200 pequeños—o sea, la expedición más numerosa de las realizadas hasta esta fecha—esperan la llamada acogedora que los libre del frío y del hambre a que infaliblemente se verán condenados de no acudirse urgentemente en su auxilio.

Este Comité vuelve a apelar a los sentimientos humanitarios de las familias catalanas, reiterándoles la necesidad de acudir en ayuda de los niños asturianos. La angustiosa situación de aquella infancia obrera lo demanda. No basta con la cooperación generosa aportada hasta ahora, y gracias a la cual han podido ser colocados temporalmente en los hogares catalanes 65 pequeñuelos. Ante los rigores de un invierno cruel, es preciso un esfuerzo máximo de solidaridad humana.

Todas las demandas para acoger temporalmente a los niños; todos los donativos en metálico, en ropitas de abrigo, etc., deben dirigirse a nuestro domicilio social, Ateneo Polytechnicum, Alta de San Pedro, 27, de siete a nueve de la noche.

El Comité