SOLIDARIDAD OBRERA

ÓRGANO DE LA CONFEDERACIÓN REGIONAL DEL TRABAJO DE CATALUÑA — AIT — PORTAVOZ DE LA CONFEDERACIÓN NACIONAL DEL TRABAJO DE ESPAÑA

AÑO VI - ÉPOCA VI — Barcelona, martes, 29 de octubre de 1935 — NUMERO 1103

HAY QUE BARRAR EL PASO A LA REACCION

Ante la posibilidad de que las derechas no se resignen a perder en veinticuatro horas todo el terreno ganado en los últimos tiempos, los obreros deben permanecer atentos a las consignas de la C. N. T.

EN LA ENCRUCIJADA

El "affaire" Strauss está de cuerpo presente ante el Parlamento. ¿Qué puede resultar de los debates? La minoría radical ha resuelto mantener el bloque gobernante. Pero justamente aquí se enreda la madeja y nace el enigma. ¿Aceptarán las derechas esta colaboración, que las envolvería en la misma oleada de descrédito y de fango que ha caído sobre el Partido Radical? Sin embargo, no hay otra salida para gobernar con las Cortes actuales.

Si se rechaza esta colaboración; si salta en pedazos el bloque gubernamental; si los radicales son alejados del Poder para no perjudicar la trayectoria política de las derechas, interesadas en la conquista del Estado, ¿qué perspectiva se presenta? He ahí la incógnita, que puede revelarse de manera imprevista y con resultados nada tranquilizadores para el proletariado. Las derechas no han de resignarse, seguramente, a perder el terreno ganado en una labor paciente de penetración y de conquista.

No hay que olvidar cómo han coincidido el descubrimiento del asunto del juego y la enorme concentración izquierdista de Madrid. Lanzarse a una consulta electoral en el ambiente enrarecido de la duda y de la desconfianza podría ser de resultados catastróficos para la reacción española. ¿No se resolverán por la toma del Poder afrontando todas las consecuencias que de este acto podrían derivarse? ¿Es creíble que se resignen a perder en veinticuatro horas todo el terreno ganado en los últimos tiempos?

La situación es extraordinariamente grave para el proletariado, que sabe lo que le espera con la conquista total del Poder por las derechas fascistizantes y con la imposición de sus programas reaccionarios. Dispuesto a defender sus derechos, el mundo del trabajo debe velar para que, en la encrucijada de caminos que se abren, la vida social de España no sea lanzada por senderos de retorno hacia el pasado.

¡ABAJO LA PENA DE MUERTE!

Otra vez el patíbulo

Hace pocos días fué ejecutado un hombre. Entre el fárrago y el bullicio de la cuestión política, se llevó a cabo la condena. Casi nadie se dió cuenta de esta muerte. Los periódicos la relataban en su prosa fría de los telegramas.

No obstante, la silueta del verdugo apareció otra vez sobre el panorama un poco gris y dramático de España.

Ahora un Consejo de guerra acaba de condenar a muerte a otro hombre. Se llama Florentino Prieto, obrero revolucionario de Asturias.

Infinidad de veces hemos dicho que la pena de muerte no era en ningún caso motivo de ejemplaridad. Con nosotros lo han repetido y razonado eminentes jurisconsultos, intelectuales y escritores ilustres.

La pena afrentosa estaba borrada de la Constitución española. Las derechas la resucitaron y la pusieron otra vez en práctica.

El patíbulo va a alzarse otra vez. Y va a subir a él un obrero. Un hombre que ha luchado por querer que la sociedad cambiara sus normas y para ello luchó con las armas en la mano, en la calle y frente a frente con sus enemigos. No queremos saber el delito. Como Concepción Arenal, compadecemos al delincuente y muchas veces lo defendemos, porque todavía no sabemos dónde empieza y acaba eso que la sociedad llama delito.

Contra la pena de muerte los hombres de ideas y de sentimientos lucharán siempre. Sea cual fuere el delincuente. No nos importa.

Nos adherimos, pues, a toda petición de indulto que se haga en favor del obrero Florentino Prieto. Pedimos que no sea ejecutado. Pedimos que sea indultado.

¡Abajo la pena de muerte!

EL GANADOR DEL PREMIO NOBEL PARA FISIOLOGIA Y MEDICINA

El colegio de profesores del Instituto Carolingio, en Estocolmo, ha entregado ayer el Premio Nobel de este año, para Fisiología y Medicina, al profesor Hans Spemann, Freiburg, por su descubrimiento del efecto organizador en la evolución embrional.

El Consejo de ministros de ayer

Cesarán en sus cargos los que figuran como presuntos inculpados en el dictamen

Madrid, 28.—A las doce y media fueron acudiendo a la Presidencia todos los ministros, con excepción del señor Martínez de Velasco, que no se encontraba en Madrid en aquellos momentos.

A la una menos veinte quedó reunido el Consejo, que terminó a la una y media. El señor Lucia dió la siguiente nota verbal de la reunión:

—Se ha reunido el Consejo de ministros y ha acordado decretar el cese en sus cargos oficiales de todas las personas que aparecen como posibles inculpados en el dictamen de la Comisión parlamentaria. Además, se ha ocupado el Gobierno de la actitud que debe adoptar en la discusión de esta tarde en el caso de que se juzgara precisa su intervención.

El señor Lerroux fué interrogado por los periodistas y contestó que en la reunión sólo se había tratado de los que lesh abía dicho el señor Lucia. Y conste—añadió—que no se les oculta a ustedes nada.

Luego, al despedirse de los periodistas, dijo a este respecto:

—Continúo tranquilo, y prueba de ello es que no he acudido siquiera a los periódicos para tratar de defenderme.

También el señor Lucia, al despedirse de los periodistas, les dijo:

—Para mí ha sido uno de los momentos más amargos de mi vida, pero era irremediable el trance. Esta tarde veremos lo que resulta del debate político.

AVISO

Comité Regional de Cataluña

Se pone e n conocimiento de toda la Organización confederal, que dadas las circunstancias críticas que atravesamos y ante las noitcias y rumores alarmantes que circulan, no se dejen influenciar ni arrastrar por sector ni representación alguna que no sean los representantes directos de la C. N. T. en Cataluña, procurando, a partir de este momento, estrechar la relación con los organismos confederales.

Por la Confederación Regional del Trabajo de Cataluña,

El Comité

En favor de los presos gubernativos de Burgos

Las comisiones Pro Presos de Cataluña se dirigen con carácter de urgencia a todos los camaradas y simpatizantes para que se desprendan de ropa interior y mantas, para enviarlas a los presos gubernativos de Burgos, los cuales, a consecuencia del frío que impera en aquella localidad, no pueden soportar los rigores del clima.

Los presos se han dirigido a este Comité solicitando ropa, y ante la imposibilidad de poder atenderlos, es por lo que hacemos este llamamiento, el cual esperamos no caerá en el vacío.

Todos los donativos pueden ser enviados a la Administración de SOLIDARIDAD OBRERA.

Por el C. P. P. de Cataluña,
El Secretario

LOS HOMBRES IMITAN A LOS MONOS

Han aparecido las primeras máscaras contra los gases asfixiantes en Etiopía. Este europeo no está besando a un mono, sino que da instrucciones a un soldado abisinio sobre el uso de las caretas.

Fuentes Pila y Lamamie de Clairac, piden la cesación en sus funciones de Gobierno de aquellos ministros que aparecen inculpados

Madrid, 28.—A las doce se reunió en una de las secciones del Congreso la Comisión investigadora parlamentaria.

A las dos de la tarde el presidente de la mismo manifestó a los periodistas que en la reunión habían sido leídas las notas de todas las reuniones celebradas por la Comisión, y se acordó que los miembros que lo desearan podrían intervenir en el debate de esta tarde con plena libertad. En cuanto a la parte referente a comprobaciones e investigaciones, fué acordado que lleve la voz en el debate el presidente de la Comisión, ayudado por los señores que lo estimen conveniente.

La Comisión quedó enterada de un voto particular firmado en primer término por los señores Fuentes Pila y Lamamie de Clairac, voto particular que dice así:

"Se añadirá al dictamen un párrafo que diga:

Para facilitar el total esclarecimiento de los hechos con plena independencia de los organismos judiciales que hayan de llevarlos a cabo, y con la plena y tranquila confianza de la opinión pública, sería conveniente la cesación en sus funciones de gobierno de aquellos ministros que aparecen inculpados directa o indirectamente en la relación de los hechos remitidos por el señor Straus al presidente de la República."

En la reunión de la minoría radical se acordó mantener el bloque

Madrid, 28.—Como estaba anunciado, el domingo se reunió la minoría radical. Aunque no se ha dado una referencia oficial, se sabe que en la reunión se acordó mantener el bloque gubernamental.

Actualidad

CALDERILLA

ROMANONES

Romanones, esa figura diabiesca y maquiavélica, ha lanzado la frase gráfica y lapidaria del asunto: "Estamos frente a un "affaire" de calderilla."

Sí, señores; un asunto de calderilla. Los politicastros mezclados en el "affaire" han degradado y rebajado el oficio. Las propinas; los regalitos de relojes—aunque sean de oro—; los viajecitos, con gastos pagados, a Madrid, no es propio de los cargos que ocupaban. No por lo que haya de inmoral en el asunto. ¡No! Sino porque eso está reservado en la política a los porteros y elementos de segundo y tercer orden.

El amigo del señor ministro; el jefe de tal o cual Negociado; el secretario político de este o aquel personaje influyente, pueden dedicarse a tan bajos menesteres; pueden vender sus oficiosidades a tan reducido precio. ¡Pero ministros y gobernadores generales, no! ¡Eso es reducir la mano de obra a proporciones muy mínimas; y representa una concurrencia exagerada e inadmisible hecha a los subalternos!

El señor Chapaprieta nos había dicho que habría restricciones en el presupuesto de los ministerios; pero nosotros ignorábamos que las restricciones llegasen incluso a los servicios de orden personal.

Tiene razón Romanones; esto es un asunto de calderilla. Los que han intervenido deben ser expulsados de sus cargos, juzgados, condenados. ¿Por inmoralidad? ¡No, porque denigraban y desconocían el oficio!

Clemenceau dijo un día de un pobre diablo: "¡Qué imbécil, no ha robado más que un pan!"

Y nosotros decimos: ¡Qué tontos, se han metido con la calderilla!

Pedimos, exigimos, que sean juzgados, condenados.

El Consorcio almadrabero; la importación de trigos; la concesión de la Telefónica; el monopolio de los petróleos, etc., etc., son asuntos de dinero; pero de dinero en "plata", y ya ven ustedes que nadie se ha enterado.

¿A quién se le ocurre meterse con la calderilla?

¡Millones, señores ministros, millones! El que no lo sepa, que se vaya a su casa.

Tiene razón Romanones; este es un asunto de calderilla, y no hay derecho a que nos entretengan con "minucias".

La puñalada trapera ha sido magistral, y... nosotros se lo agradecemos al autor, ya que ello viene a demostrar lo que ha tanto tiempo venimos repitiendo: Política, igual a "ganasterismo".

SALAZAR ALONSO

El ex ministro de la Gobernación, inculpado en la denuncia del aventurero Strauss, es interviuvado por un periodista a la salida de la reunión de la minoría radical.

Contra viento y marea

La C. N. T. no muere

No hay en todo el mundo una organización obrera que sea capaz de soportar la represión cruel y sistemática que ha sufrido en España la Confederación Nacional del Trabajo.

Podemos afirmar también, con orgullo, que, desde el punto de vista ideal y revolucionario, el proletariado español puede servir de ejemplo y de modelo a los trabajadores de los demás países.

Un año de silencio; un año de clandestinidad obligada, no ha conseguido destruir el amor profundo que sienten los explotados por nuestros ideales.

Las lecciones sufridas; el descalabro de los demás obreros; la incapacidad de la burguesía para solucionar los problemas más apremiantes, han demostrado al proletariado que sólo en la C. N. T. puede luchar con éxito para conseguir su emancipación.

Como siempre, cuando nos creen muertos, surgimos para la lucha, con más vigor y mayor entusiasmo; y quieran o no, la Confederación Nacional del Trabajo es algo que se impone, porque es invencible.

* * *

En Cádiz y su provincia he podido comprobar cuanto afirmo.

Abiertos nuestros locales, iniciados los actos públicos, los trabajadores acuden, pletóricos de entusiasmo, llenos de esperanza, para escuchar la voz del anarquismo. Y lo hacen con sinceridad, sin volver las miradas hacia el pasado, mirando serenos el porvenir, como si nada, absolutamente nada, hubiera ocurrido.

Los locales existentes, a pesar de su amplitud, han sido insuficientes para contener la enorme multitud que acudió a los tres actos celebrados últimamente en la capital. Entre ella se notaba la asistencia de elementos ajenos a nuestra organización, interesados en conocer nuestra opinión y nuestras soluciones en estos momentos.

El respeto y el temor que inspiramos, me lo demuestran estas palabras, escuchadas a unos señores que nada tienen de trabajadores, cuando salí de la última conferencia: "¡La C. N. T. ya empezó a luchar en Cádiz!".

Sentí deseos de contestarles: "Ya empezó, no; continúa luchando, porque si los trabajadores no podían acudir a su organización, que estaba clausurada, la tenían arraigada en el fondo del alma".

Igual que Cádiz, despiertan los pueblos de su provincia. De Algeciras, San Fernando, Jerez, Sanlúcar, de todos los rincones, recibimos cartas invitándonos para mitines y conferencias; y todos nos dicen que el ambiente es formidable.

Esto nos alegra extraordinariamente, con mayor motivo aún al saber que en toda Andalucía, en España entera, se va operando el resurgir glorioso.

* * *

Ahora bien. Ha pasado un poco la tormenta, pero aun hay nubes en el horizonte. Se han restablecido en parte las garantías; pero ya sabemos, por experiencia, que esto durará poco, tan poco, que no nos dará tiempo de reorganizar totalmente nuestros cuadros.

Tendremos que volver, fatalmente, a una lucha titánica, llena de dolores y sacrificios. Y, aunque sepamos que el proletariado está con nosotros, debemos aprovechar con avidez estos momentos de calma.

¿Cómo? Intensificando la propaganda, celebrando todos los días, si es posible, mitines, conferencias, asambleas y cuantos actos sean necesarios para exponer y defender nuestras ideas.

Hablando de una manera clara y precisa a los trabajadores; demostrándoles el valor de la organización; la solución de sus problemas, nuestras aspiraciones para el porvenir.

Haciéndoles comprender que ella no está apenas en el local que nos sirve de domicilio, y sí en el hogar, en la calle, y de preferencia en fábricas, talleres y todos los sitios de trabajo.

Explicándoles que allí donde exista un puñado de productores, está un pedazo de nuestra querida Confederación, que no es de los militantes y Comités, y sí de todos los trabajadores.

Si actuamos con cariño, con inteligencia, con sentido práctico, podemos estar tranquilos y confiados; y mañana, cuando venga la represión, cuando los Centros sean otra vez clausurados, cuando los militantes vayan a la cárcel y el enemigo nos crea vencidos para siempre, entonces..., campos, fábricas, minas, todos los centros de producción, gritarán a una voz:

¡La C. N. T. está aquí; más fuerte, más valiente, más decidida que nunca!

Manuel Pérez

Cádiz, octubre.

Los grandes negocios del juego

Hay que suspender todos los «canódromos»

No nos extraña ni nos coge de improviso el "affaire" Strauss, pues España, la burocracia española, está repleta de esos sucios negocios, produciendo millares de pesetas, concesiones, construcciones del Estado, y que, de pigmeos burócratas, se hacen millonarios. La administración— en todos sus órdenes—es una inmoralidad. Por eso el tema Strauss, es pecata minuta ante el ambiente viciado que se respira.

Los "canódromos", ya sean los del Guinardó o los del Sol de Baix, en todos ellos se juega legalmente, y oficialmente se esquilma y se estruja al jugador que traspasa los recintos de esos centros de expoliaciones y latrocinios, con patente para explotar.

Muchos ignoran lo que es un "Canódromo" y a la ligera lo demostraremos. Entremos a un recinto, con una pista medio ovalada, en cuya pista, unos galgos, lebreles de pura raza, corren bajo un señuelo imitación de la liebre o conejo, ganando los primeros que llegan a la franja destinada.

He aquí lo que es el Canódromo". Unos galgos que corren y unos hombres y mujeres que se juegan lo que muchos precisan para pan, pues, el vicio a jugar ha cundido entre el elemento obrero, anhelando el que haya sesión, para ir a probar fortuna.

* * *

¿Quienes fueron los que trajeron este juego exótico a Barcelona? ¿Quienes lo autorizaron? Poco importa. Ese juego —al parecer infantil—produce muchos malestares en los hogares obreros.

Hablaremos de influencias nefandas, de barriles de grasa para untar el carro de las concesiones y las tolerancias. ¿Dónde van tantos veintes por cientos como gana la Empresa?

Calculad que unos cuantos entraran con mil pesetas a jugar. A los quince minutos, su capital habría disminuido en doscientas pesetas. Vuelven a jugar y las ochocientas quedan reducidas a 720; continúan y las 720 se quedan en 558 y así sucesivamente, las mil pesetas, han pasado a esas Empresas que tanto han prosperado en Barcelona.

Si el juego es inmoral; si los juegos de dinero es la ruina de los hogares, ¿qué se hace con esos "canódromos" que están arruinando a los que juegan y que causan tantos trastornos en la economía obrera? ¿No habéis observado el predominio que la mujer del pueblo está demostrando por los "perros" —como ellas dicen—? Dejémonos de investigar lo que costaron esas autorizaciones, lo que produce de ganancia bajo el descuento del veinte por ciento que se quedan por jugada, lo que las autoridades recogen por impuestos, y examinemos el caso por lo que atañe a la moral, la ética y a la economía casera, y, desde este punto de vista, digamos que esos pasatiempos, esos juegos, tienen que suprimirse, antes que el vicio arraigue y sea España el país de las paradojas.

Nos quedaba como resguardo la mujer, que rehuía de todo juego, y hoy es la que más acude a esos "canódromos", verdaderas covachas de tahures y maleantes.

Insistiremos sobre lo inmoral de esos juegos.

C. Flores

Dr. J. SERRANO

Rayos X. Consejo de Ciento, 261. Teléfono 35433. A los compañeros en paro forzoso, servicio gratuito rayos X, mediante aval de su Sindicato

Comprad "NUEVAS ORIENTACIONES EN LA ALIMENTACION" Por el Doctor V. L. FERRANDIZ

Insistiendo

Ante una posible legalidad Necesidad de ir preparando nuestros cuadros

A todos los militantes de la C. N. T. de la barriada de San Andrés:

Fraternalmente.

Con el tema que encabeza este escrito, nuestro valiente paladín SOLIDARIDAD OBRERA, insertó un artículo el día 16 del corriente, en el que de una manera clara —como las circunstancias permiten— nos hace un llamamiento a todos los militantes para que sin titubear ni sin perder tiempo, nos coloquemos en nuestro puesto de lucha, para cuando el momento de la legalidad (!) llegue poder responder con la máxima actividad en todos nuestros actos de reorganización sindical.

El que esto escribe, ha tomado este aviso, muy oportuno y necesario, como una llamada y yo, a la vez, lo trámito a todos los compañeros de San Andrés, para decirles que, al igual que los demás militantes, sepamos estar a la altura de las circunstancias. No es justo, ni mucho menos de hombres idealistas, que nos dejemos cortar el terreno por nuestros numerosos enemigos mientras nosotros, por la larga clandestinidad forzosa que estamos pasando, discutamos si son galgos o son podencos.

Esperamos con ansiedad el momento de ver nuestros centros abiertos para poder propagar y luchar con entera libertad.

Sepamos estar en nuestro puesto y todos y cada uno de los militantes y anarquistas sepamos responsabilizarnos para la lucha y reorganización venidera, que buena falta hace.

Desde que nuestros sindicatos están cerrados han pasado muchas y grandes cosas. Y si nosotros sabemos aprovechar estas lecciones que nos presenta la historia y nos dedicamos a estudiar con conocimiento de causa nuestro porvenir, debemos ver la forma de que estos hechos no vuelvan a repetirse, y si ocurrieran de nuevo saber responder con mejor táctica y más conocimiento que lo hicimos la vez pasada.

Los fracasos son lecciones que debemos no olvidar nunca. Si una vez tropezamos procuremos apartar el obstáculo para que los que vengan detrás de nosotros no tropiecen y puedan seguir el camino sin barreras de ninguna clase.

La barriada de San Andrés, camaradas todos, sabéis que está algo sucia —son dos años que no hemos podido limpiar— y por lo tanto debemos procurar entre todos hacer la limpieza necesaria para purificar el ambiente. Una vez purificado y limpio podremos respirar y sanear nuestros pulmones.

Nuestra organización libertaria no es como la de los partidos políticos. La nuestra tiene la rectitud y la moralidad que todos sus componentes le damos. Nuestra organización no es una sociedad para ambiciosos, ni autoritarios. Requiere pureza, hombría, valor y responsabilidad. Quien tenga un espíritu elevado y libre puede ser libertario. Todo lo demás es mezquino.

Nuestra primera misión, camaradas, es compenetrarnos y ponernos nosotros de acuerdo antes que este "acontecimiento" esperado tan largo tiempo en la vida sindical, nos pueda sorprender. Después de ésto, y una vez en la legalidad, organizar bien las obras, fábricas, talleres y campos, porque si no hay unificación entre los explotados de todas las artes y oficios, el triunfo sobre el capitalismo será difícil por ahora.

Como libertarios que nos llamamos debemos agitar y renovar todo lo existente de la sociedad capitalista y al mismo tiempo ser activos en el presente para poder triunfar en el porvenir.

El espíritu libertario que encarna en los principios básicos de la Confederación Nacional del Trabajo, es un árbol que cada día crece más. Por consiguiente, todos los productores podemos mirar el porvenir con alegría, porque la hora de la flor y del fruto no está lejos.

* * *

He contestado de la mejor manera que he podido a la advertencia y aviso que nos han hecho a todos los compañeros que militamos en las filas gloriosas de la C. N. T., nuestros queridos camaradas desde SOLIDARIDAD OBRERA, "sobre una posible legalidad de nuestra organización". A la vez, yo, la transmito, con fraternal cariño a todos los camaradas de la barriada de San Andrés.

Francisco M. Serrano

Barcelona, 23-10-35.

Glosas

Paradojas bajo el contralor capitalista

¿Quién no es capaz de colaborar en la guerra? Con la guerra no sólo colaboran los que empuñan las armas y marchan al frente. Hacen también la guerra quienes surten a las necesidades que plantea toda campaña dirimida por las armas.

Grave fué la responsabilidad de los países neutrales durante el infausto período 1914-1918. Pero por lo que hace referencia a la actualidad, la ruptura de las hostilidades en el Africa Oriental ha ido seguida de repercusiones análogas al período de la guerra pasada y que confirman con creces lo que puede ser toda hostilidad vista desde el área de desenvolvimiento económico de los países neutrales. Porque la ayuda económica a los países belicistas, equivale a la colaboración directa o alianza militar con las potencias en litigio, con la guerra.

No es difícil demostrar esto a través del movimiento comercial acusado en nuestras zonas exportadoras.

De 68 reales a que se vendía la arroba de aceite, de once kilos y medio, en el mercado aceitero de Sevilla, el precio ha subido a 74. Dicho mercado ha iniciado su alza coincidiendo con el conflicto italoabisinio. La demanda de exportación es tan elevada, que ya han salido más de dos millones de kilos de aceite de Sevilla, con destino a casas italianas instaladas en América, e incluso hacia Italia directamente.

Esta súbita reacción del comercio aceitero ha permitido que encontraran salida grandes depósitos de aceites procedentes de cosechas pasadas, siendo considerable el beneficio en almacenistas y acaparadores. Los trabajadores, como es de deducir, participaron a su manera de esta mejora, pues, sólo en la provincia de Jaén, se emplearon varios millones de jornales, entre trabajadores del campo e industriales.

Italia teme que con motivo del posible boicot ocasionado por las resoluciones que tramitan las potencias internacionales, no pueda cumplir con sus compromisos, en atención a que el aceite italiano pueda tropezar con difícil salida. Por otra parte, para los efectos de la campaña emprendida, tiene necesidad de grandes reservas con vista a la efectividad de las tan cacareadas sanciones. He ahí, pues, el secreto de esta sobrerreacción del comercio aceitero que viene a patentizar, como en el período belicista de infausta memoria, el mito de una neutralidad y el no menos mito de un antimilitarismo que tiene sus contrastes y paradojas en el mundo del salariado sometido al control capitalista.

Efemérides del tiempo

Publicábamos hace diecinueve años...

..."Los elementos germanófilos hacen en España una propaganda rabiosa a favor del imperio alemán. Son innumerables los folletos editados y repartidos por los alemanes. Uno de ellos lleva por título: "La guerra actual.—Cómo se protege al proletariado en Alemania." Según el folleto, Alemania es Jauja para los obreros.

..."Por de pronto, el diario "La Publicitat", propiedad de Tayá, del naviero Tayá, da representación como a tal a un traidor, el que vendió a sus hermanos, el que con dinero de la burguesía naval fundó una Sociedad de amarillos para traicionar a sus hermanos que se declararon en huelga, digámoslo de una vez: la ruina moral que responde al nombre de Ventura Morales y a un traidor vendido a los patronos explotadores de los obreros del mar; los escritores a sueldo del naviero Tayá han ido a interviuvarle como a representante de los obreros."

* * *

..."Continuaremos, repetimos, en el mismo puesto de honor, porque en la reunión de anoche se aclamó la labor realizada por SOLIDARIDAD OBRERA, porque los compañeros emitieron un elocuente voto de confianza y de conformidad con la gestión de los compañeros redactores y administradores en el desempeño de sus cargos."

* * *

..."El quinto día de huelga fué de prueba para los obreros ebanistas. ¿Por qué? Sencillamente, porque la autoridad, viéndose impotente para destruir el entusiasmo de los huelguistas, apura todos los medios que considera útiles para destruir la cohesión de los huelguistas."

PUERICULTURA

La salud de nuestros hijos La miseria, causa de mortalidad infantil

por el Dr. J. Sala

Todos los padres desean tener hijos sanos y, sin embargo, ¿cuántos hay que puedan poner los medios necesarios para que sus deseos se conviertan en una realidad?

Si se estudia la mortalidad en los niños, incluyendo a los que mueren antes de nacer, se comprueba que por cada niño que muere en las clases acomodadas, mueren tres en las clases proletarias.

Dos son las causas que determinan la mortalidad infantil. De una de ellas, "la ignorancia de los padres", hablamos ya en nuestro primer artículo. De la segunda, que es "la miseria", trataremos hoy.

Escalofríos produce el pensar que en el vientre mismo de la madre, apenas se arraiga en ella el germen de la vida, la mujer en las clases proletarias no está atendida tal como su estado requiere, careciendo muchas veces, no ya del ambiente que debería rodearla durante el embarazo, sino de las cosas más indispensables para que el nuevo ser que lleva en sus entrañas pueda desarrollarse de una manera perfecta.

Aunque las circunstancias nos obliguen y por mucho que nos esforcemos, no podremos quebrantar las leyes de la Naturaleza.

Si al sembrar una semilla ésta no encuentra en la tierra los factores necesarios para poder germinar, es seguro que no nacerá la nueva planta, y si llega a nacer será una planta raquítica que ni llegará a crecer, ni dará jamás fruto.

El régimen social existente no se preocupa de que la simiente de los futuros ciudadanos pueda germinar en buenas condiciones, y permite la monstruosidad de que la mujer embarazada sufra mil ataques y necesidades que la aniquilan. La mayor parte de ellas se ven obligadas a ganar el jornal, realizando en muchas ocasiones trabajos pesados hasta casi el instante del parto.

Y si el trabajo, a la par que las enfermedades que con frecuencia se presentan, aniquilan su organismo, ¿qué diremos de las huellas dolorosas e imborrables que dejan en su espíritu y en el de su hijo las huelgas, la cárcel, los problemas del paro forzoso, etc.?

Junto a todo esto no hay necesidad de describir los hogares miserables, desmantelados y fríos; viviendas impropias de seres humanos; pisos reducidos, sin ventilación y sin sol, donde se albergan familias numerosas.

Este ambiente va empobreciendo el cuerpo y doblegando el espíritu, predisponiendo a ambos a toda clase de enfermedades. Y no hemos de olvidar que los efectos que de todo ésto se derivan son fatales para el nuevo ser a quien, queriendo dar vida, se le da a veces la muerte.

Si se formara una estadística de mortalidad infantil producida por este ambiente y se estudiara la evolución de los niños nacidos en estas condiciones, deduciríamos unas afirmaciones aterradoras.

Y a pesar de que nada ni nadie impiden que los hijos se desarrollen de esta manera, contra todas las adversidades; a pesar de los continuos desafíos a la Naturaleza, la planta humana puja con inquebrantable voluntad de vivir. Y el instinto maternal es tan fuerte que la madre, aunque maltratada, intoxicada y rendida de fatiga y, por si esto no bastara, derribada de vez en cuando por las enfermedades, sostiene su organismo y se defiende a la desesperada adaptándose a todos los medios y a todas las circunstancias, sin que esa lucha continua, superior a sus fuerzas, capaz de aniquilarlo todo, logre destruir el nuevo ser que empieza a vivir y, la mayor parte de veces, llega a desarrollarse. Esto nos prueba que por la fortaleza de nuestros tejidos, por la resistencia de nuestros rodajes, se podría asegurar que, salvo alguna excepción, llegarían a desarrollarse bien todos los niños que se engendran, pero mueren muchos antes de nacer y otros muchos nacen enfermizos a causa de la miseria.

La sociedad actual no hace ningún esfuerzo para impedir que continúe esta tragedia y no se ve la menor intención de intentar una cruzada para acabar con tanta miseria. Y la carrera hacia la degenración y la muerte se precipita.

Unicamente hay probabilidad de una solución casi perfecta en el caso de que la institución naciente de carácter completamente obrero, me refiero a la Organización Sanitaria Obrera, pueda realizar la obra que se propone.

Conozco los propósitos de la Junta administrativa de extender los fines de dicha organización más allá de limitarse a curar las enfermedades, y confío en el interés y la solvencia moral y profesional del cuerpo médico para llevar a cabo la obra.

Si el entusiasmo depertado por la O. S. O. en el campo proletario continúa como hasta el presente, dentro de breve plazo la protección a la embarazada será un hecho.

CLÍNICA

VIAS URINARIAS, Dr. Freixas. PIEL, SIFILIS, PURGACIONES, GONORREA (gota militar) Curación perfecta y segura Impotencia, Espermatorrea Unión, 18, entlo. De 10 a 1 y de 5 a 9. Festivos: 10 a 1. Visita económ.

HERNIADOS

Recordad siempre que los únicos aparatos que curarán radicalmente vuestras hernias son los de la CASA TORRENT, construídos científicamente para cada hernia, edad y sexo. Sin trabas ni tirantes, no molestan ni hacen bulto, amoldándose como un guante. Desconfiad siempre de muchos anuncios que todo es palabrería y mera propaganda, pues mejor que la reputada CASA TORRENT no existe nada. Treinta años de constantes éxitos con miles de curaciones logradas es la mejor garantía. En bien de vuestra salud no debéis nunca comprar bragueros ni vendajes de clase alguna sin antes visitarnos. Consultas gratis. CASA TORRENT. UNION, 13, BARCELONA

SASTRERIA ALMACENES PARIS

CALLE DE SAN PABLO, NÚM. 47

A TODOS LOS PRODUCTORES: ¡Admire usted la maravillosa colección en GABANES, TRAJES, PANTALONES, etc., confeccionados y a la medida, que ofrecemos a las personas de buen gusto, a PRECIOS BARATÍSIMOS! La reconocida solvencia de nuestra firma es la mejor garantía. Grandes descuentos a los lectores de «Solidaridad Obrera»

SASTRERIA NOVEDADES

CALLE DE SAN PABLO, NÚM. 100

Postal palentina

Ocupémonos de Castilla

Insistimos en el mismo tema: Castilla.

Creemos de necesidad vital para la Confederación, si ésta quiere ampliar su base mirando a jugar un papel decisivo en la vida española, que dirija su atención hacia esta tierra. No es que este país sea más interesante que otro alguno de los que integran la Península, sino que, por carecer de una característica definida, por no recoger en sus naturales aquellos rasgos fisiológicos que prestan tonalidad a los de otras regiones, el castellano se adapta perfectamente a todas las situaciones, y como carece de una nota peculiarísima que le personifique y distinga de los demás, por sí, por su misma estructura, ofrece como sello inconfundible una acreditada y resaltante universalidad que le substrae a todo sentido de concentración nativa y le impulsa a una existencia profusa y abiertamente espiritual. En cualquier latitud del planeta, el gallego siente la nostalgia de su país de origen; la morriña es su inseparable compañera. El castellano, no. Carece de un sentido cerrado y limitado de patria. No le sujeta la torre de su pueblo, ni la belleza de la campiña, ni las notas eufóricas de su juventud. Como no tiene nada peculiarísimo suyo, es de todos. Se acomoda en todos los medios y su patria es donde gana para comer.

La idealidad que informa los postulados básicos de la Confederación, tiene en esta tierra castellana ancho campo donde desarrollarse. Y si tenemos en cuenta la bondad innata del indígena, ello es una razón más para que los idealistas confederados se apresuren a mirar con simpatía a estos pueblos tan abiertos, tan claros, que parece se han construído para que el aire, y el sol, y la luz den a la vida ese encanto que debe tener y que informa la suprema aspiración de toda persona amante del bien, del trabajo y de la libertad.

Compañeros, mirad a Castilla y cultivad vuestros ideales en ella.

* * *

En el panorama de estas provincias, un detalle resalta en estos instantes: la criminalidad fuerte, de sangre, decrece hasta casi estar extinguida. Es, queridos lectores, que aquí está operándose la mutación normal en orden a la delincuencia. Va desapareciendo la forma brutal del delito. Pero aparece la suave y enguantada manera de delinquir. Como la primera está catalogada, hasta en sus más mínimos detalles, en las leyes represivas, su marcha se aprecia a simple vista. La otra, aun es pronto para poder seguirla, pues la ley no la define todavía... ¡Pueden los violadores, estupradores y ladrones elegantes seguir tranquilamente su camino! Las cárceles de la burguesía no se han hecho para los capitalistas.

* * *

El campesino arrastra una vida miserable. El ochenta por ciento de la población rural está integrada por elementos proletarios y casi proletarios. Los primeros, carecen de un palmo de tierra; comen cuando lo ganan, y nada más. Los otros, son poseedores de un par o dos de borriquillos o mulas y de algunas obradejas de tierra, que llevan en mayor proporción, generalmente, en colonia que como suyas. Todos ellos, obreros, colonos y pequeños propietarios, son gente apegada a un hondo sentimiento de individualidad. Es cosa corriente oír decir en la campiña: "no quiero a medias ni con la mujer". Esta independencia rabiosa de carácter, da matiz a la vida de relación y pone de relieve lo que es el ambiente en que vivimos.

Decir que el hombre de este país es naturalmente libertario, es definirlo en su estado natural. Estudiemos su psiquis, y dentro de su indomable independencia buscaremos el origen de una solidaridad necesaria y clasista. Las asperezas se liman educando las almas... Y todo ello sin olvidar que la civilización actual no tiene las notas de inefable sosiego y templanza que la vida ahita de sus fórmulas ladinas e hipócritas...

Nada puede superar la belleza natural de las cosas...

Tender la mano al campesino debe ser un imperativo moral de cuantos sienten hacia la Confederación Nacional del Trabajo la simpatía que inspira su historial educativo y revolucionario. Agrupar a los trabajadores del agro castellano bajo la égida de la Confederación, constituye para cuantos amen con pasión las ideas libres un compromiso formal de los que se sellan con los propios actos.

Asurio Herrero

En el Canódromo del Guinardó

Cinco obreros despedidos

Hemos recibido, para su publicación, un escrito que firma Julián Arrondo en nombre de cinco obreros que el sábado próximo pasado fueron despedidos del Canódromo del Guinardó, donde trabajaban.

El despido, según el escrito de referencia, fué porque dichos obreros asistieron a una asamblea de empleados de los distintos canódromos que hay en Barcelona, con objeto de constituirse en Sindicato.

Los despedidos se dirigen a sus camaradas de Sección, a la opinión pública y a los vecinos del Guinardó para que sepan cómo procede la Empresa que explota el susodicho Canódromo, que despide a los obreros que velan por sus derechos y que intentaron organizarse para defenderse mejor.

Crónica sindical

Los metalúrgicos de Alcoy se reafirman con las aspiraciones de la C. N. T.

Después del conflicto que gallardamente sostuvieron los obreros metalúrgicos de esta ciudad, abortado por el movimiento de octubre, pudieron conseguir reintegrarse todos al trabajo, renunciando a las reivindicaciones que se pedían, pero sin admitir ninguna selección. En el tiempo que duró el período de clausura, los militantes de la C. N. T., estuvieron velando y sosteniendo los intereses de los trabajadores de la industria. Las autoridades se dieron cuenta de que tal medida de nada sirve, más que para hacer más fuertes en la lucha a los proletarios que siguen las trayectorias de las ideas que encarnan a la C. N. T., y levantaron la clausura de los sindicatos.

Muchos han sido los efectos que del mismo se han manifestado hasta la actualidad: la apatía, que se ha apoderado de los incoscientes, y la avaricia de los pescadores a río revuelto, que creían que era el momento de su oportunidad. El Comité del Sindicato, después de celebrar la asamblea dando cuenta de la solución del conflicto, se vió en la imposibilidad de celebrar otras para el nombramiento de cargos, por no asistir la mayoría del oficio. No obstante, en una que se había de retirar se aceptó (dando prueba de la sensatez que caracteriza a los confederados) una proposición que consistía en nombrar una Comisión para que hiciera los trabajos encaminados a reunir en una magna asamblea a todos los que componen el oficio. Nombrada la misma, los enemigos de la C. N. T., creyeron (y así se esparció por la localidad) que el Sindicato de la Metalurgia determinaría en dicha asamblea separarse de la Confederación e ingresar en "la alianza antifascista".

Transcurrido algún tiempo se celebró la "célebre asamblea", a la que acudió casi la totalidad del oficio. Ante una expectación enorme, los militantes de la C. N. T. expusieron los conceptos incontrovertibles que son el guión de nuestras ideas libertarias, frente a los sofismas que, dicho sea de paso, no hacen mella entre la clase trabajadora, de los elementos oportunistas. Después de una larga discusión, dada la esfervescencia de los asambleístas, se aprobó por una inmensa mayoría la siguiente proposición:

"Ratificarse el Sindicato en su adhesión a la C. N. T. e interesar a la Federación Local transmita al Comité Regional la necesidad de terminar cuanto antes el problema de la escisión", pasando seguidamente al nombramiento de cargos, aceptando con gran entusiasmo todos los compañeros propuestos y dándose por terminada.

Como era de esperar, pasados unos días, los amantes de la "unión de los trabajadores", viendo una vez más su impotencia y descrédito en el Sindicato, despechados, empezaron a hacer una una labor derrotista por los talleres que tampoco les dió resultado, por tropezar con la convicción que tienen los obreros en la C. N. T. Así, pues, se perdieron todas las "esperanzas" que tirios y troyanos tenían puestas en el Sindicato de la Metalurgia, y a la vez, todos se habrán convencido que los metalúrgicos están hoy más que nunca, con más brío para seguir la trayectoria marcada por la Confederación.

No queremos terminar esta crónica sin hacer un llamamiento a la juventud para instarle a acudir a los actos de cultura y colaborar en el Comité del Sindicato, para acelerar en lo posible la marcha que nos ha de conducir a la clase productora al triunfo de nuestras aspiraciones plasmadas en el derrumbamiento de esta sociedad injusta e implantar otra más equitativa e igualitaria.

Boyante

¡DESPIERTA, HERMANO EXPLOTADO!

Quien no lucha por la libertad, no la merece.

¡Hermano productor! ¡Compañero de dolor! ¿Qué piensas? No experimentas sensaciones desagradables, no sufres al verte amarrado a la pesada cadena de la ominosa autoridad y explotación, al saberte sujeto al yugo oprobioso de la esclavitud?

¿No sientes el dolor de tus carnes flageladas por el látigo de la tiranía? ¿No te abruma el peso de la explotación?

¿No lacera tu mente y corazón el grito de los seres por ti más amados, clamando pan y albergue? ¿No aturden tus oídos las plañideras quejas de quienes contigo comparten la miseria?

¿No se subleva tu espíritu al contemplar la desigualdad social existente, la inicua estructuración social actual, en la que quienes todo lo producen hasta de lo más preciso para subsistir están carentes, y, sin embargo, quienes nada producen todo lo tienen? ¿No te acongoja el dramático cuadro de seres hambrientos que en tétrico éxodo deambulan por el mundo mostrando su infortunio?

¿No se crispan tus puños ante la vista de tantos hermanos aherrojados por el sólo "delito" de luchar por un mañana más libre? ¿No anatematizas a esta corrompida y abominable sociedad que así trata a sus hijos? ¿No sabes que quienes sufren prisión, martirio, padecen ese trato por no haberte rebelado, por no hallar ayuda en quienes como tú piensan?

¿Nada dice a tu conciencia, a tu sensibilidad el estado miserable de tus padres, compañera e hijos, sin instrucción, sin pan, sin abrigo? ¿No conmueve tu ser la situación de tus hijas lanzadas a la prostitución, a la venta de sus cuerpos para poder vivir o para complacer al burgués?

Debemos ser libres. Pero no uno, sino todos. Y para que ésto sea factible, es preciso aunar las voluntades y fuerzas de todos. Hay que organizarse. Asociarse libremente junto a sus hermanos, para luchar por el bien común, para la consecución de nuestras aspiraciones de libertad, amor y bienestar. Sólo agrupados para una afinidad común lograremos plasmar en realidad la sociedad libre, igualitaria, que preconizamos. El individuo aislado puede hacer mucho; pero asociado hará muchísimo más.

Más con ser mucho la organización, no basta. Es necesario estudiar, adquirir personalidad. Hay que procurar tener un elevado y diáfano concepto de lo que deseamos, y por lo que luchamos. Y agitarse, rebelarse, alzarse contra todo lo que nos estorba e impide ser libres.

¡Hermano explotado! ¡En pie! Tu deber es prestar tu esfuerzo en la lucha que tus hermanos sostienen contra la autoridad, capitalismo y religión. Tu obligación, asociarte a tus compañeros y fomentar el espíritu de rebeldía y rebelarte tú. Y piensa por tu cuenta, para que los demás no piensen por tí. Lo que quiere decir que no debes aceptar jefes de ninguna clase.

¡Hermano explotado! La Confederación Nacional del Trabajo tiene abiertas sus puertas para todo aquel que desee laborar por el bien general. Sus militantes te abren sus brazos para acogerte fraternalmente. Acude a nuestros medios, engrosa nuestras filas, que son la vanguardia de la revolución, del progreso, de la libertad.

En nuestra organización no encontrarás jefes que "no se equivocan jamás", sino camaradas, hermanos, que cooperan conjuntamente para dar solución a sus asuntos. En la C. N. T. no hay Comités que acuerdan para que los afiliados cumplan; sino que los Comités no son más que mandatarios de los acuerdos que en asambleas toman los confederados. En nuestras reuniones los acuerdos son explícita y unánimemente discutidos. Cada sindicado tiene voz y voto dentro de su Sindicato, y voz en los otros, porque reconocemos que los intereses de todos los productores, tenga el oficio que sea, son comunes.

¡Despierta, hermano explotado! Sacude tu modorra, y rebélate. Abandona tu aislamiento y asóciate. Abre tu cerebro a la luz.

¡Hermano explotado! Basta de ignorancia, no más tiranía, no más explotación. Cultiva tu inteligencia, asóciate.

¡Despierta, hermano! **Juan Frax**
San Sebastián.

Problemas de la C. N. T. en la región de Levante

Queremos rendir culto a la verdad. Las palabras detonantes no sirven de nada constructivo.

Los sindicatos tienen necesidad de modalidades robustas. Hay sindicatos y sindicados que tienen un pobre concepto de las líneas generales que encarnan los principios de la C. N. T.

El arma más poderosa que han usado los sindicatos, ha sido la huelga general. No negaremos que esta arma tenga buenos resultados; pero hemos de convenir que cuando un método se usa demasiado, tiene su desgaste. La huelga, bien dirigida, en momentos de verdadera oportunidad, sorprende al enemigo; pero existen ocasiones en que el enemigo la provoca como recurso de salvación.

La C. N. T. tiene bastantes tácticas que no están divulgadas en la continua lucha con la burguesía. Empero, hay principios, de carácter ético, como es la solidaridad, que, en el área cenetista, están poco conocidos por el grueso de los trabajadores.

Los problemas de carácter ético han de ser —se puede vaticinar sin ser profeta— uno de los valores de mayor peso en las luchas de la clase trabajadora.

El paro obrero, las guerras militares o civiles, la extremada represión a los hombres que hagan fe de sus ideas, han de ser problemas que necesitan imprimir un carácter de interés entre los trabajadores. Nuestros movimientos obreros han de ser amplios, de vastos orizontes, y para esto hay que formar una corriente de verdadera simpatía popular. En toda obra constructiva, hay que señalar objetivos y medios de conquista.

Los sindicatos, aparte de los problemas económicos, tienen problemas de sentido moral. Si ciertas corporaciones hicieron de los obreros modelos automáticos, nosotros tenemos el deber de sancar las voluntades en el más hondo y radical sentido de libertad.

RECORDANDO TACTICAS

Ciertos métodos hemos de usarlos en los momentos que veamos probabilidades de éxito, cuando notemos que podemos herir de muerte al enemigo; pero, antes de decidirnos, hemos de medir las fuerzas en activo.

Hay tácticas de un valor preciosísimo. Disminución de la mano de obra. Lento, pero seguro. La burguesía, cuando nota la merma en la producción, es cuando comprende su inferioridad. Las palabras no la hacen mella; son los hechos lo que la espantan. El ruido detonador no la asusta, porque en España estamos habituados a las fastuosas fiestas de pólvora y fuegos artificiales.

Conozco confederados que, en las industrias que ellos trabajan, alteran el horario, a pesar de los muchos parados que existen, y es porque estos compañeros no han llegado a sentir en lo íntimo los problemas que sirven de norte a la C. N. T.

Clarísimo

GABANES
TRAJES
PANTALONES
de última moda
Precios moderados

Sastrería PAY PAY
CALLE DE SAN PABLO, 116
ES LA CASA MEJOR SURTIDA

A los lectores de «Solidaridad Obrera» se concede grandes descuentos

Folletón de SOLIDARIDAD OBRERA

NUMERO 14 — 29 OCTUBRE 1935

El Barco de los Muertos

por BRUNO TRAVEN

—Entonces ha sido fechado equivocadamente — dije.

—Esto está claro. Usted ha montado en París.

—Pero de París a Limoges he pagado.

—Evidentemente. Y es usted tan buen pagador que, además del billete para el viaje, ha tomado usted también el billete de andén, que no necesitaba para nada si tenía ya un billete del tren. Pero si tenía usted un billete hasta Limoges, ¿dónde está entonces ese billete?

—Lo devolví en Limoges — respondí.

—Entonces tendría usted que tener un billete de andén de Limoges. Pero dejemos eso. Vamos ahora a asegurarnos de sus datos personales.

Bien; si sólo aseguran los datos personales, lo prefiero a que me aseguren a mí con ellos.

—¿Nacionalidad?

Una pregunta delicada. Ya no tengo semejante cosa, puesto que no puedo demostrar ni que he nacido. Podría hacer ahora la prueba con la nacionalidad francesa. El cónsul me contó que hay miles de franceses que no saben hablar francés y, sin embargo, son franceses en lo que se refiere a su ciudadanía. Seguramente que no me creerían. Querrá también ver pruebas. Me gustaría saber para quién es más barato viajar en ferrocarril sin billete, para franceses o para extranjeros. Pero el extranjero puede creerse que en Francia no se necesita billete y haber obraro de buena fe. Pero no han encontrado dinero en mi bolsillo, y esto ya es sospechoso.

—Soy alemán — exclamé.

Entonces se me ocurrió repentinamente la idea de que podría ver lo que hacen con un "boche" si le encuentran en el país sin pasaporte y sin billete.

—Así que alemán. ¿Posiblemente de Potsdam?

—No; de Viena.

—Eso es Austria. Pero eso es lo mismo. Así que alemán. ¿Por qué no tiene usted entonces pasaporte?

—Lo he perdido.

En seguida volvió otra vez la retahila. En todos los países tienen exactamente las mismas preguntas. Las han copiado los unos de los otros. Probablemente están inventadas en Prusia o en Rusia, pues todo lo que se refiere a mezclarse en las circunstancias privadas de un hombre viene de uno de estos dos países. Allí es la gente de lo más paciente, y se dejan hacer cualquier cosa, y se quitan la gorra delante de un botón blanco. Pero en aquellos países el botón blanco es el dios malo, al que hay que rezar y adorar para que no se vengue.

Dos días más tarde me condenaron a catorce días de cárcel por estafa al ferocarril. Si hubiera dicho americano, acaso hubieran descubierto que había sido ya castigado otra vez por lo mismo, y me hubiera resultado más caro. Pero no les dije tampoco mi nombre. También tiene sus ventajas el no tener pasaporte ni carnet de marinero que alguien pueda encontrar en los bolsillos. Cuando pasaron los días de los preparativos, fuí destinado a la columna de trabajo. Había unas pequeñas cosas raras que estaban remachadas de hojalata. Para qué servían, no lo sabía nadie, ni siquiera los empleados. Muchos aseguraban que era una parte de un juguete de niños; otros decían que era una parte de un acorazado; había otros que estaban convencidos de que pertenecían a un auto, y algunos juraban y apostaban tabaco de contrabando a que estas recortaduras de hojalata eran un trozo importante de un dirigible. Yo tenía la firme convicción de que tenían que pertenecer a una escafandra. No sé cómo llegué a formar esta opinión. Pero se me había metido firmemente la idea y había leído en algún sitio que en las escafandras se usan una porción de cosas que no se pueden encontrar en ningún otro sitio.

Tenía que contar ciento cuarenta y cuatro de estas cosas extrañas y ponerlas en un montón. Cuando había terminado de contar un montón, lo había puesto allí, a mi lado, y quería empezar otro montón, venía el vigilante y me preguntaba si estaba completamente fijo de que éstos eran ciento cuarenta y cuatro y si no me habría equivocado en ninguno.

—He contado perfectamente y son exactamente ciento cuarenta y cuatro.

—¿Está completamente fijo, puede estar completamente seguro de ello?

Me miraba tan preocupado cuando me hacía esta pregunta que, sinceramente, empezaba a dudar de que real y verdaderamente fueran ciento cuarenta y cuatro, y le decía que quizá fuera mejor que los volviera a contar otra vez. A esto el empleado decía que lo debía hacer, pues, en todo caso, era mejor para que no ocurriera ninguna equivocación, pues si no estuvieran perfectamente bien contados, habría un conflicto y quizá pudiera perder su puesto, lo que le sería muy desagradable, porque tenía que cuidar de tres niños y una madre vieja.

Cuando ya había contado el montoncito por segunda vez y había encontrado que coincidía la suma, volvía a venir el empleado. Veía que volvía a poner una expresión de preocupación, y para ahorrarle la molestia y mostrarle cómo participaba en sus preocupaciones, le decía, antes de que tuviera tiempo de abrir la boca:

—Creo que sería mejor volver a contar; qui-

Los diputados votan la mayoría de los apartados del dictamen

..esión parlamentaria

Madrid, 28.—A las cuatro y cinco de la tarde han sonado los timbres para comenzar la sesión. Los diputados han entrado apresuradamente en la Cámara.

El señor Alba da comienzo a la sesión, y en los escaños y tribunas hay un lleno jamás conocido.

Un secretario da lectura al acta de la sesión anterior.

Durante la lectura toma asiento en el banco de las comisiones la de los Veintiuno. En el banco azul toman asiento los ministros de Agricultura y Obras públicas. Salazar Alonso ocupa un escaño entre los radicales. Momentos después entran los ministros de Estado, Guerra y Marina, y a continuación el jefe del Gobierno.

Se lee el despacho ordinario.

El presidente de la Cámara anuncia que se va a dar lectura del dictamen de la Comisión especial encargada de investigar lo relativo a los permisos para el juego.

Madariaga (don Dimas), como secretario, procede a dar lectura del escrito de la Comisión.

Durante la lectura del escrito han entra los restantes ministros, y en el banco azul se halla el Gobierno en pleno.

Se concede la palabra al señor Arranz, como presidente de la Comisión.

Informa el presidente de la Comisión investigadora

El señor Arranz empieza diciendo que la labor que se asignó a la Comisión era espinadísima y delicada.

La Comisión, tan pronto nombrada, empezó a actuar y examinó los documentos que tenía en su poder. ¿Hasta dónde tenía facultades la Comisión paral nvestigar los documentos y sus consecuencias? ¿Hasta dónde llegaban esas facultades? ¿Era necesaria una investigación a fondo? Estas preguntas que hizo la Comisión tuvo que limitarse a lo que podía hacer y al tiempo que se le marcó para llevar a cabo su labor.

La Comisión se encontró al principio de sus trabajos con que en todas partes se decía que la persona que había enviado la denuncia no tenía solvencia alguna. Se trataba en ella de irregularidades cometidas en relación con la adjudicación del juego y por determinadas consultas alrededor de esta autorización.

La Comisión empezó por examinar la autorización para comprobar lo que había sobre el particular y que investigó en la Dirección General de Seguridad y dió el "conforme" del ministro de la Gobernación para que se jugase. Como el juego se inició en San Sebastián y el actual gobernador, señor Muga, es el mismo que desempeñaba el cargo en aquella fecha, se llamó a dicho gobernador de Guipúzcoa, quien confirmó que el señor Straus se le había presentado con los documentos en regla para el fin que se proponía.

En lo referente al expediente relativo a la investigación del "Straperlo", no encontró la Comisión la autorización correspondiente.

Se refiere al hecho de que hubiera estado en el Ministerio de la Gobernación el citado aparato, y dice que se hicieron las pruebas de su funcionamiento.

Risas, interrupciones y escándalo

El orador vuelve a referirse de nuevo al expediente sobre autorización del juego de salón denominado "Straperlo". La instancia pidiendo autorización entró en la Dirección General de Seguridad el 10 de junio de 1934. La Dirección General hizo pasar el día 8 de aquel mes la instancia al Parque y a la Asesoría jurídica, y el día 9 aparece el informe del señor Escalona, que asesora, y que dice en el informe que el juego es de los llamados de "destreza". Hace tantos elogios del juego y se hacen estos elogios en diversos informes, que no parece sino que se tendría que haber levantado una estatua al inventor. (Risas.)

En el expediente aparecen anomalías. Uno que el informe no está firmado y el decreto del 14 de junio no está de acuerdo con la carta del señor Benzo.

El señor Martínez Moya advierte al orador alguna equivocación.

El señor Arranz le contesta y dice que el gobernador general de San Sebastián no hizo más que autorizar el juego de acuerdo con las disposiciones adoptadas por sus superiores. Respecto a las palabras del señor Martínez Moya, dice que no quiere agravar la situación de nadie y que se atiene al dictamen.

El señor Benzo ha declarado que una noche se hizo funcionar el aparato ante el ministro, el subsecretario y alto personal, y se cruzaron algunas apuestas. (Esas palabras producen un gran escándalo.)

Se ha comprobado la autenticidad de los documentos presentados por Strauss

Los dos guardias civiles que habían estado de servicio en Gobernación, dijeron ante la Comisión que, en efecto, una noche de verano, sin que pudieran precisar la fecha, llevaron al Ministerio unas cajas y las metieron en un despacho próximo al del ministro.

También ha quedado comprobada la autenticidad de algunos telegramas que constan en el escrito que envió el señor Straus.

También se comprobó la autenticidad de las facturas de compra de relojes hechas por el citado señor Straus. (Rumores.)

Las facturas, a pesar de llevar dos fechas diferentes, se siguen en numeración, y esto demuestra que el señor Straus, cuando compró los relojes, no quiso dar su nombre, pero a fines del mes de noviembre reclama las facturas de las compras.

Asimismo ha comprobado la Comisión la autenticidad de un cheque en florines a favor del señor Pich y Pon y una carta del señor Benzo sobre autorización del juego. El mismo señor Benzo comprobó la autenticidad de esa carta, diciendo que el texto era de acuerdo con la actitud del ministro de la Gobernación, señor Salazar Alonso, que había autorizado el "Straperlo". También son auténticos los telegramas firmados por don Santiago Vinardell.

Comprobados estos extremos, de todo ello sacó la consecuencia la Comisión de que la denuncia no era completamente imaginaria, puesto que se habían comprobado muchos extremos de ella.

Han prestado declaración ante la Comisión muchos diputados y otras personas que han manifestado que en San Sebastián se había jugado, efectivamente.

Hay hechos en los que debe intervenir el Tribunal de Justicia

La Comisión, pues, ha emitido dictamen para que la Cámara decida, pues nosotros no determinamos la interpretación de jurisdicción, pues hay hechos en los que deben intervenir los Tribunales de Justicia y otros que caen dentro de la esfera del fuero parlamentario.

Se refiere al funcionamiento del aparato, y dice que tenía un pivote que hacía que la bola cayese en el número que quisiera el banquero. (Estas palabras producen otro escándalo y se oyen exclamaciones en diversos sectores de la Cámara.)

(El presidente interviene a campanillazos y le cuesta gran trabajo contener el escándalo.)

Hecho el silencio, el señor Arranz sigue diciendo que es cierto que el aparato tenía esas características de caer la bola donde más conviniese.

El señor Straus hizo obras en el Casino de San Sebastián; lo reparó; reparó las salas de juego, y por lo visto esas obras no las vieron las autoridades pertinentes. Se jugó en San Sebastián, y a las pocas horas se suspende el permiso, y posteriormente se autoriza para jugar en Formentor. Se juega durante varios días y luego se suspende el juego. ¿Cómo el ministro de la Guerra, pues estábamos en Estado de guerra en aquel momento, autorizó el funcionamiento de tal juego? (Fuertes rumores.)

Se jugó en Formentor hasta que el señor Zaforteza se dirigió al hoy ministro de la Guerra y al entonces ministro de la Gobernación, y de aquellas gestiones resultó la prohibición del juego en Formentor.

De todo lo dicho se desprende que se hicieron determinadas gestiones y éstas las ha reconocido el señor Samper. Además, el señor Blasco Ibáñez afirma que por encargo de don Aurelio Lerroux hizo esas gestiones cerca del señor Samper.

Deben imponerse sanciones de carácter político

La Comisión, con todas estas cosas y decisiones, y después de los hechos que ha comprobado, considera que debe imponerse una sanción de índole política, porque a la Cámara corresponde esta clase de sanciones. El dictamen no determina la índole del delito, ni falla ni condena, pero sí tiene la función fiscalizadora, depuradora y purificadora. A la vista del texto de los elementos de juicio que ha tenido, la Comisión ha estimado que debía proponer lo que ha propuesto.

Si no encuentra que exista delito, por lo menos es necesario dar una repulsa a estos hechos y se hace necesaria la aplicación de esas sanciones políticas, para que, en lo sucesivo, se pueda servir al país con más diligencia.

Se refiere después a la necesidad de que puedan intervenir los Tribunales de Justicia para depurar lo ocurrido en el expediente que entró en la Dirección General de Seguridad, porque se advierte que ha habido irregularidad, falsificación o alguna anomalía. A la Comisión no le competía aclarar este extremo, y por eso cree que deben intervenir los Tribunales de Justicia. La misión de la Comisión era la de formar un estado de conciencia con respecto a la cuestión que se debatía, y ha considerado que existía suficiente base para hacer las conclusiones que ha establecido. Por eso el dictamen de la Comisión responde a un estado de conciencia y ha cumplido el deber que se le había impuesto, prescindiendo de todo carácter partidista. Todos los miembros de la Comisión han procedido como perfectos caballeros y sin más mira que la de cumplir con su deber.

Termina diciendo que cree que el dictamen es justo, y si la Cámara lo cree así, que lo vote. Si lo cree producto de una ofuscación, que lo rechace.

Sigfrido Blasco no se arrepiente de nada

El señor Blasco Ibáñez (don Sigfrido) interviene.

Comienza manifestando que no es orador y que por eso va a dar lectura a unas cuartillas.

Hace relación de las noticias que habían llegado a él sobre que su nombre estaba incluido en la acusación, y cree que todo lo ocurrido se debe, más que nada, a una maniobra política revanchista que a otra cosa. No hay en el asunto nada que pueda afectar a mi honradez ni a mi honorabilidad. He hecho un examen de conciencia y me he confesado de que no hay un solo hecho que me induzca al arrepentimiento. Mi propósito es el de llevar a la Cámara ese convencimiento, con la realidad de que la intervención mía en los hechos no tuvo más importancia que la de cambiar unas palabras de recomendación.

Cuando tuve la noticia de que mi nombre figuraba en una relación villana, hecha por un indocumentado y chantagista extranjero, decidí visitar a las personas que me merecían mayor autoridad y respeto.

Con respecto a mi intervención en el asunto, diré que, sin ningún interés en la concesión del juego, se me pidió que interviniera, por mi amistad con el señor Samper y porque existían disparidades de criterio entre los señores Samper y Salazar Alonso. El informe técnico no oponía dificultad alguna al funcionamiento del "Straperlo". Yo visité al señor Samper y después me entrevisté de nuevo con el Presidente.

Este asunto no afecta para nada a la ética de la República. Pudiera ser, en todo caso, una prolongación de las costumbres políticas del país. (Fuertes rumores).

Cualesquiera que sea la resolución, la verdad es la expuesta. Yo sólo deseo justicia.

Interviene Salazar Alonso

El señor Salazar Alonso interviene, en medio de gran expectación.

"Consciente de mi posición, no quiero ocultar los sentimientos de mi alma. Yo no me presento aquí con aire de reto. Me presento apesadumbrado por una grave acusación, y aunque los motivos de la acusación se apartan de lo punible, queda el daño moral, que ha de ser el que más se afecta. Percibo la gravedad del momento, y aunque mi conciencia está tranquila en la seguridad de mi honradez, yo ya sé que no siempre los temores asaltan a los culpables, y es por eso que no puedo presentar una tranquilidad de espíritu.

Fuí advertido caballerosamente por persona enterada, y entonces pude aguardar la nota del Gobierno. Mi primer movimiento fué dejar el desempeño de un cargo, que no se fundamenta sólo en la confianza pública, sino que necesita también la seguridad de la propia honradez.

Agradezco al Gobierno su nota sin medir las consecuencias políticas que la misma pueda tener, pues eso no me interesa. Se anunció aquí el procedimiento, que era el nombramiento de una Comisión, y yo acudí a ella, como estoy dispuesto a someterme a todas las Comisiones, a todos los medios de investigación, a todas las jurisdicciones a que se me quiera someter, a todas las Audiencias del territorio, para hacer bien clara mi inocencia. Sin que se me hubiese llamado por la Comisión, me presenté ante la misma para declarar, no en mi descargo, porque ningún cargo se me había hecho, sino para ayudar a sus investigaciones.

Entre las preguntas que se me hicieron no encontré alguna que hubiese sido necesaria, porque no se me preguntó nada acerca de unas notas dudosas, de unos telegramas que hay en los expedientes. Si se hubiera dictaminado en el sentido de enviarlo todo al fiscal, yo hubiera aplaudido el dictamen. El dictamen no se limita a esto; el dictamen se refiere a faltas de austeridad, de ética, que son indispensables en el ejercicio de cargos públicos, y esta imputación es muy grave. Y cuando estas imputaciones se hacen, es necesario dar a los inculpados todas las garantías procesales."

Se extiende en consideraciones para disculparse de las imputaciones que le hace la Comisión, pero confirma la veracidad del informe de Strauss.

«Lo que pretende la Comisión es una monstruosidad», dice Salazar Alonso

De cuanto se dice no hay nada que pueda inculparme. Lo que interesa es que el testimonio de la gente se aclare. Mientras actúen los Tribunales de justicia estaré sereno, pero he de declarar que lo que pretende la Comisión es una monstruosidad.

El que ha desempeñado un cargo de la responsabilidad del ministerio de la Gobernación, manejando fondos públicos y secretos, se siente ahora con entera tranquilidad. Acepto que mi gestión esté llena de errores y que sea un inepto, pero no puede permitir que se me hagan acusaciones.

Confío en vuestra rectitud—dice, dirigiéndose a la Cámara—. Lo que se va a preguntar a la Cámara es si se nos considera con ética, y yo tengo la tranquilidad de que en ese sentido se pronunciará la Cámara.

Termina diciendo que, para no coaccionar con su presencia la decisión de los diputados, abandona el salón.

La autorización de juego la dió el señor Benzo

Vuelve a intervenir el presidente de la Comisión, señor Arranz, y afirma que cuanto ha dicho anteriormente está probado hasta la saciedad.

Da lectura a una carta del señor Benzo, en la que asegura que el ministro de la Gobernación estaba no solamente enterado, sino de acuerdo con las órdenes de autorización del juego. (Fuertes rumores). La autorización del juego la dió el señor Benzo, pero el ministro de la Gobernación preguntó al gobernador civil de San Sebastián, el día 2 de septiembre, si se estaba jugando, y éste respondió: "Sí, como usted ya sabe".

Tengo, además—añade—, el propio testimonio de la declaración prestada ante la Comisión por el señor Salazar Alonso. (Fuertes rumores). A continuación el señor Arranz da lectura de dicha declaración.

Fuentes Pila

Fuentes Pila:

Refiriéndose a las relaciones de Strauss con Blasco Ibáñez, dice que el intermediario fué Aurelio Lerroux y esto da que pensar, con grave daño para el prestigio de don Alejandro, en una posible convivencia. (Rumores).

Del expediente se desprende que había una autorización de juego con miras a toda España.

Señala las contradicciones entre las declaraciones de Salazar, Benzo y el gobernador de San Sebastián. El señor Salazar Alonso ante la Comisión no ha rechazado el valor personal de su antiguo subsecretario y éste ha reconocido la autenticidad de su carta al Gobernador, autorizando el juego. Pide que se lea parte de la declaración del señor Salazar Alonso con respecto al gobernador de San Sebastián.

El señor González López lee esa declaración.

En ella el señor Salazar Alonso hace elogios del gobernador, diciendo que tenía en él gran confianza y nunca hizo nada por su propia iniciativa, sino cumpliendo órdenes suyas. (Rumores.)

El señor Fuentes Pila: Sigue hablando y dice que hay un hecho evidente: se ha jugado en San Sebastián y alguna autoridad tuvo que in-

---

zá pueda haberme equivocado en uno o hasta en dos.

Sobre su cara llena de preocupación se extendía una sonrisa tan luminosa como si alguien le hubiera contado que dentro de cuatro semanas le pagarían una herencia de cincuenta mil francos.

—Sí; hágalo usted, por Dios; es mejor que cuente usted otra vez bien. Pues si hubiera ahí una hojalata de más o de menos y el señor director me llamara a informar, no sé lo que haría. Seguro que perdería mi puesto, y están allí los pobres gusanillos, y mi mujer tampoco está del todo bien, y además mi vieja madre. ¡Oh!, cuente usted exactamente ciento cuarenta y cuatro, doce docenas justas. Quizá pueda usted contar por docenas y así no se equivoque tan fácilmente.

El día que me pusieron en libertad y había cumplido mi tiempo, tenía contados en total tres montoncitos de hojas de lata. Aun no sé hoy si no me habré equivocado en alguna. Pero tengo la esperanza de que el fiel empleado y bravo defensor de su familia habrá hecho contar aún durante otras cuatro semanas los tres montoncitos, así que no tendré que soportar la responsabilidad si acaso el hombre es llamado a informe.

Recibí cuarenta céntimos de salario de trabajo. Es seguro que si viajo otras veces sin billete en un tren francés, y me cogen, indudablemente quebrará el Estado francés. Ningún Estado soporta eso, aunque esté en mucha mejor situación que Francia.

Eso no se lo podía hacer este Estado, y tampoco podía dejarme decir que acaso tuviera yo la culpa si el Estado francés no podía pagar los intereses del dinero que le habían prestado.

Por esto tenía que salir de esta tierra.

Esto es, no quiero negar que no eran sólo mis preocupaciones por el bienestar y el pago regular de los intereses del Estado francés lo que me inducía a pensar en una partida precipitada. Al ponerme en libertad me habían avisado otra vez. Esta vez muy en serio. Si en el plazo de quince días no salía del país, tendría un año de prisión y deportación a Alemania. Esto hubiera vuelto a costarle dinero al pobre Estado, y tuve sincera compasión de tan desgraciado país.

XIII

Erré hacia el Sur, sobre caminos que son tan viejos como la historia de los pueblos europeos. Seguí manteniendo mi nueva nacionalidad, y cuando alguien me preguntaba, decía yo tan fresco: "Boche". Nadie me lo tomaba a mal; en todas partes conseguía algo que comer, y un buen alojamiento para dormir, en casa de cualquier labrador. Parecía que instintivamente había encontrado lo justo. Nadie podía ver a los americanos. Todos los insultaban y juraban contra ellos. Eran los ladrones que habían atesorado sus dólares con la sangre de los hijos franceses, y eran los cortadores de cuellos y degolladores que querían sacar dólares de los trabajos y lágrimas de los padres y madres que habían quedado, porque nunca podrían llenarse la garganta, aunque se ahogaran en oro. "Si tuviéramos aquí uno de esos criminales americanos, le mataríamos con el trillo como a un perro viejo, porque, verdaderamente, no merecen nada mejor."

¡Maldito sea, pues he tenido suerte!

—En cambio, los boches. Bien; hemos tenido guera con ellos: una guerra honrada y justa. Les hemos quitado otra vez Alsacia. Están completamente conformes con ello, lo han aceptado. Pero a esa pobre gente les va tan mal como a nosotros. También a ellos les tiene cogidos el perro por el cuello, y aun les quita los últimos huesos roídos. Se mueren todos de hambre, los pobres boches. De buena gana les cederíamos algo; pero nosotros mismos no tenemos más que la vida desnuda, porque los diablos de los americanos nos han quitado ya la camisa del cuerpo. En resumidas cuentas: ¿para qué vinieron a Europa? ¿Para ayudarnos? ¡Cuentos! Para quitarnos los últimos trapos del cuerpo. Tenemos que pagarlo todo. Nosotros y los pobres boches.

"Véalo por usted lo malamente que les va a los pobres boches. Se le ve a estud completamente hambriento. Coma usted bien; sírvase. Coja el mejor trozo. Si le gusta a usted. ¡Si todos los de allá están tan hambrientos como usted; qué le vamos a hacer! Pero tampoco nosotros tenemos mucho. ¿Entonces, dónde va usted ahora? ¿A España? Eso está bien. Es una cosa sensata. Esos tienen algo más que nosotros. No han tenido ninguna guerra. Pero también a ellos se les han metido en Cuba y Filipinas. Ya lo ve usted otra vez. Siempre nos roban a los pobres europeos. Como si no tuvieran allí bastante. No; tienen que venir aquí a robar y a asesinar. Sírvase; no se moleste por nosotros, que nosotros ya terminamos. Nosotros tenemos aún algo, y algunas veces podemos comer a satisfacción. Pero vosotros, los pobres boches, os moris de hambre; ¡hasta los niños chicos en sus cunas!

"Y cuando un pobre diablo ha reunido el dinero y quiere ir donde los americanos para ganar un par de dólares y enviárselos a sus padres, esos bandidos le cierran las puertas. Primero, roban la tierra a los pobres indios, y cuando ya la tienen, ya no dejan entrar a nadie, para poder así hincharse bien. ¡Esos perros malditos! Como si al que llega allí fueran a regalarle algo. Tiene que trabajar, y duro. Los peores trabajos, los que no quiere hacer ningún americano, son los que pueden hacer nuestros jóvenes.

"Mire usted una cosa. Usted podría muy bien trabajar aquí un par de semanas. Podría alimentarse un poco como es debido para recuperar fuerzas, pues España aun está lejos. *Mon dieu*, mucho no podemos pagar: treinta francos al mes; ocho francos a la semana, la comida y el alojamiento. Antes de la guerra, los salarios no eran más que tres francos a la semana; ¡pero ahora está todo tan terriblemente

[illegible]

...ervenir. ¿Fué el gobernador por su cuenta?

El señor Picavea: Eso no lo luda nadie. (Risas).

El señor Fuentes Pila: Vayamos a otro punto y a otra época. Esta es del señor Vaquero. Me refiero al caso de Formentor.

El señor Arrazola: El señor Vaquero no se enteró.

El señor Fuentes Pila: El hecho de no enterarse ya es pernicioso. Aquí no suele enterarse nunca nadie de nada y eso es lo malo. Es un caso de sordera política y moral cuando nadie se entera.

Dirigiéndose a los bancos cedistas el señor Arrazola hace algunas aclaraciones en defensa del señor Vaquero.

Una vez leída el señor Fuentes Pila dice que el hecho real es que en Formentor se jugó y el hecho evidente es que no se enteró y que tuvo que informarle un diputado y cuando él lo supo no tomó providencia alguna. Otro caso de insensibilidad política y moral.

Desde luego, yo pedí que en el índice de nombres que figuran en el dictamen se incluyera al señor Vaquero.

El señor Rodríguez de Viguri: ¿Y Rico, tiene bula?

El señor Fuentes Pila: Supongo que se refiere S. S. a don Gumersindo Rico, director de la Telefónica. Pues bien, aquí no hay bula para nadie. Rico está en idéntica situación que don Alejandro Lerroux. Nada se ha comprobado sobre esta personalidad.

El señor Rodríguez de Viguri pronuncia palabras que no se oyen y don Abilio Calderón las rechaza enérgicamente, entablándose entre ambos un vivo diálogo.

El señor Calderón dice: S. S. falta a la verdad.

El señor Rodríguez de Viguri: Yo no miento nunca. (Entre dichos diputados se produce un vivo incidente que obliga a intervenir al Presidente, quien agita la campanilla y al final tiene que hacer uso del altavoz para imponerse y restablecer el orden).

El señor Fuentes Pila termina insistiendo en la culpabilidad del señor Vaquero y del gobernador de Baleares.

El señor González Ramos, que había pedido la palabra, se dispone a intervenir.

El señor Ruiz Alonso dice que advierte la presencia de diputados socialistas y pide se les pregunte si han vuelto de su acuerdo o si se solidarizan con la resolución.

El señor González Ramos dice que él hablará lo que quiera y no lo que el señor Ruiz Alonso, ni éste ni el otro le indiquen.

"Ya contestaré a todos" - dice Lerroux - dentro de unos días, cuando no tenga la dependencia a que obliga el banco azul

Interviene el señor Lerroux. No vengo a actuar de Guzmán el Bueno. Por la República, por la patria y por el orden, son muchas cosas de las que hay que hablar.

Se refiere al señor Goicoechea, que trató de hacer inculpaciones al Partido Radical. Ya contestaré —agrega— dentro de unos días, cuando no tenga la dependencia a que obliga el banco azul. Ya hablaremos de todo. En momentos de dolor o de pasión, yo no sé si sabría contenerme. Yo no quiero hacer del banco azul barricada para mi defensa. Todos saben que yo sé devolver uno a uno los ataques, no con palabras, sino con hechos.

Rechaza las inculpaciones al Partido Radical. Este, cuando haya fallo de la Justicia, dictará las medidas necesarias si alguno de sus hombres mereciera sanción. Hay una realidad: la de que hay una intriga política. Ya se demostrará que la hay. Yo, que me he visto en graves momentos, temo que ahora me manifieste con alguna incoherencia. Por lo voy a terminar. Ya hablaremos de los servicios que he prestado a la República y a España. Quiero permanecer aquí hasta saber si es posible el mantenimiento de un bloque ministerial que tantos servicios ha prestado y que es el único posible en esta ocasión. Estoy deseando saberlo para decidir. (Rumores).

«El Partido Radical está descalificado ante la opinión» — dice Primo de Rivera

El señor Primo de Rivera: Dice que de los hechos y del dictamen se desprende una cosa: la descalificación del Partido Radical. Cita el caso del señor Salazar Alonso. Yo creo que ha claudicado, incluso no pudiendo percibir más que el modesto regalo de un reloj; pero las relaciones de Aurelio, Blasco y demás, durante varios meses, con un insolvente aventurero, según se dice ahora, demuestran que tales relaciones sólo han sido posibles en un clima moral, como el que se respira en el Partido Radical, porque el hecho es que ya está descalificado ante la opinión, y las organizaciones que hoy colaboran con él no podrán ir de nuevo con alianzas electorales ni de ninguna especie.

(Los radicales protestas indignados contra el señor Primo de Rivera. Un radical se dirige a Primo de Rivera y le dirige las más duras frases aludiendo a su padre).

«Cuando los Tribunales entiendan en el asunto, no debe estar en el banco azul nadie que signifique una rémora» — manifiesta Maura

El señor Maura (don Miguel): Es inútil seguir ventilando este asunto aquí. La opinión ya ha fallado, y si nos negáramos a votar el dictamen a favor o en contra, la opinión no cambiaría, porque tiene ya formado su juicio sobre este asunto. Es necesario, por lo tanto, votar y aprobar lo que el dictamen propone. Es necesario esto, por interés de los inculpados, cuya inquietud sería inhumano mantener. Se ha hablado de realizar una maniobra política. La cosa es demasiado seria para que se preste a ello; el Parlamento debe pedir que cuando los Tribunales entiendan en el asunto, no esté en el banco azul nadie que pueda significar una rémora o una presión moral para sus actuaciones. Es necesario que el debate termine pronto. Que se callen los hombres políticos y que hablen los hombres de honor, votando el dictamen.

El Consejo de ministros ha acordado votar el dictamen

Interviene el presidente del Consejo: Dice que la posición del Gobierno ha sido bien clara. En el Consejo de ministros, una vez conocido el dictamen de la Comisión, se acordó el cese de los funcionarios que ejercían funciones delegadas. El Consejo de ministros ha acordado como tal Gobierno votar el dictamen, aun dejando en libertad a los diputados.

Gil Robles corrobora las manifestaciones de Chapaprieta.

Una vez resuelto ya el proceso político que puede producirse, y depuradas, o en el camino de la depuración, todas las responsabilidades que existan...

El señor Rey Mora: ¿Cuándo llegará este momento?

El señor Gil Robles: Este momento llegará muy pronto, porque es necesario que hablen los que aun no lo han hecho, y los que desde hace tiempo tenían en su poder papeles acusadores con el propósito de utilizarlos, no por afán de moralidad, de una moralidad que no supieron poner en sus actos, sino como instrumento de una maniobra política. Vamos a ver quiénes son los que callaron con el ánimo de hablar cuando a sus intereses políticos les conviniera. (Muy bien. Grandes aplausos.)

El señor Calvo Sotelo: Dice que en ese silencio y secreto sobre el documento, está incluído el presidente de la República. (Grandes protestas, especialmente de los señores Chapaprieta, Maura, etc.)

Una voz: Y del rey.

Habla el representante de la minoría radical

Habla el señor Orozco, por la minoría radical.

Refiriéndose al discurso del señor Primo de Rivera, dice que a ellos no les afecta sino el partido, que se hagan solidarios de la conducta privada de todos sus miembros. El Partido Radical no se opondrá a que se depure todo. Añade que todos están de acuerdo en que la conducta moral del denunciante no le hace merecedor de crédito.

Insiste en que se trata de un chantage. El Partido Radical—repite—está dispuesto a dar el voto para los suplicatorios que puedan solicitarse por los Tribunales, porque es su deseo de que se investigue hasta el último rincón, pero hay una segunda parte en el dictamen que se refiere a la sanción moral.

El señor Alba: Propone la prórroga de la sesión, hasta que se acabe este asunto.

Así se acuerda

«El señor Salazar Alonso hablaba constantemente de perseguir a los atracadores, mientras él preparaba este atraco» — dice Bolívar

El señor Bolívar interviene, y dice que quizá sea la primera vez que vota con la Comisión. Se refiere a la necesidad de que se aclaren estas cosas sucias y que a su juicio se debe todo al sistema capitalista.

Se refiere luego al relato de Straus. Yo no niego, dice, que este señor sea un estafador, seguramente lo es, pero la conducta de él demuestra los extremos a que han llegado algunos. Recuerda que el señor Salazar Alonso hablaba constantemente de perseguir a los atracadores y al mismo tiempo preparaba este atraco, y Straus se decidía a cometer hechos que caían dentro del Código. Añade que es más simpático el cargo de atracador que da la cara.

Los diputados votan la [illegible] de Salazar Alonso y la culpabilidad de Sigfrido Blasco

El señor Alba: Va a procederse a votar el dictamen y sus apartados.

Se aprueban los apartados primero y segundo sin votación.

El señor Alba: Me permito recordar a la Cámara el artículo 87 del Reglamento que determina que cuando se trate de diputados se vote por bolas.

Primero se va a votar lo que se refiere al señor Salazar Alonso. (Algunos diputados intentan hablar).

Comienza la votación.

El escrutinio se realiza en medio de un gran silencio.

El señor Alba va sacando las bolas y mostrándolas al señor Taboada, que canta en voz alta el color de la bola. El Secretario las anota en la lista.

Numerosos diputados esperan al pie de la Tribuna Presidencial. La expectación crece cuando se observa que la votación se iguala en muchos momentos. Al terminar el escrutinio se producen fuertes murmullos.

Cuando se hace el silencio el señor Alba dice que se va a dar cuenta del resultado de la misma.

El señor Madariaga: Han tomado parte en la votación 277 diputados. Han votado con bola negra 13 y con bola blanca 140.

El señor Primo de Rivera: ¡Viva el "Straperlo".

El señor Alba: Queda, pues, exculpado el señor Salazar Alonso.

Comienza ahora la votación relativa al caso de don Sigfrido.

Terminada la votación referente a don Sigfrido Blasco Ibáñez, da el siguiente resultado: Han votado 260 diputados. Lo han hecho con bolas blancas 70 diputados y con bolas negras 190.

Después de una serie de intervenciones e interrupciones, el señor Alba propone suspender la sesión cinco minutos para habilitar tres urnas.

Así se hace: pero al reanudarse la sesión propone que se voten de una vez todos los nombres, pero mediante bolas.

Como nadie protesta, se procede a votar por bolas el resto de los nombres que aparecen encartados.

El resultado de la votación es el siguiente: Han intervenido en la votación 180 diputados. Bolas blancas, 14, y bolas negras, 166.

Queda aprobada esta parte del dictamen.

Se aprueba la redacción del apartado cuarto, sin votación.

También se aprueba el apartado quinto, sin votación.

Se levanta la sesión a las once y cinco minutos de la noche.

Alba dice que en el ánimo de todos está que hoy se planteará la crisis

Madrid, 28.—Terminada la sesión, el señor Alba pasó a su despacho, donde recibió al diputado radical señor Arrazola.

La conversación duró un cuarto de hora, y el señor Arrazola, al salir, manifestó a los informadores que su entrevista con el presidente de la Cámara sólo obedecía a un cambio de impresiones con el señor Alba, porque forma parte de la ponencia nombrada por el Partido Radical sobre este asunto.

—¿Qué impresión tiene usted sobre lo que pueda pasar mañana?

—En el ánimo de todos está que se producirá la crisis.

—¿Pero total?

—Ahora no hay crisis parciales.

[illegible]

Un ministro también confirma que hoy habrá crisis

Madrid, 28.—En un momento en que entraba en el salón de sesiones uno de los más calificados diputados de la Ceda, conversó con un periodista, a quien dijo que mañana, después del Consejo, se producirá la crisis.

Luego hablamos con un ministro, quien nos confirmó esta noticia.

SEVILLA CONFEDERAL

Conferencia del camarada Carlos Zimmerman

Organizado por los Sindicatos Autónomos, dió su anunciada conferencia el camarada Carlos Zimmerman, en el local social de los obreros municipales, el pasado viernes, a las nueve y media de la noche.

El local se encontraba completamente lleno de trabajadores, ávidos de escuchar la voz confederal. Entre los asistentes había muchas mujeres, de lo cual nos alegramos. El tema indicado era: "Unidad Sindical".

LA CONFERENCIA

El presidente de la Sociedad de Profesores de Orquesta abre el acto. Dice que los obreros autónomos han dejado a un lado, como cosa en desuso, los prejuicios pequeños burgueses, para entrar de lleno, juntamente con sus hermanos de explotación en franca cooperación para la lucha contra el capitalismo. No creo necesario —dice— hacer la presentación del conferenciante, compañero Carlos Zimmerman, pues es de todo el proletariado conocido por sus constantes luchas en la C. N. T.

Seguidamente concede la palabra al conferenciante. Dice que ha sido previamente invitado para hablar a los obreros autónomos, en representación de la Federación Local de Sindicatos Unicos de la C. N. T. y que va a charlar sobre el movimiento obrero español desde sus comienzos, señalando al mismo tiempo las luchas de la Primera Internacional.

Hace extensa historia de este período primario del movimiento obrero moderno, señalando con lujo de detalles los choques entre las dos tendencias; autoritarios y libertarios.

Entra de lleno en el período de la República.

A principios del año 1934— dice— en reunión de Plenos de Regionales, celebrado en Barcelona, se invita de una manera pública a la U. G. T. para alimentar una posible fusión. A esto no se contesta y se fusionan con los elementos burgueses de la "Esquerra" y otros partidos políticos. Y todos estos elementos están en la Alianza Obrera para unificar al proletariado o en los Bloques Populares, contrarios al propio marxismo de aquellos que lo preconizan.

Describe el movimionto de enero y diciembre del 33, por la C. N. T., las represiones del Gobierno Azaña y el asesinato de sindicalistas por los "escamots", en Barcelona. Recuerda cuando la C. N. T. publicó una nota en la Prensa invitando a la U. G. T. a hacer una unificación para cierto movimiento revolucionario, al cual no se dignaron contestar. E igualmente el glorioso movimiento campesino, donde se le planteó a la Unión General de Trabajadores la unificación para la defensa de los obreros del agro. Aquella huelga ejemplar y estoica se perdió miserablemente por culpa de esos que ahora preconizan el frente único en alianzas.

Habla de la C. G. T. U. y dice que no tiene derecho de ser ni de plantear consignas unificadoras porque no tiene fuerza moral, porque ellos escindieron también al proletariado. Lo mejor sería que esta central se disolviese e ingresasen, bien en la U. G. T. o en la C. N. T. e igualmente digo de los sindicalistas los cuales deben volver de donde se marcharon, y después ya habría lugar de discutir si la posición de los elementos de la U. G. T. es revolucionaria o no para ir a un hecho subversivo para derrocar al capitalismo y el Estado.

El compañero Zimmerman dice: ¿y ahora, compañeros, después de lo dicho, cabe pensar que los elementos libertarios, la C. N. T., no desea la unidad?

Dice que no está autorizado por su central para extenderse en consideraciones sobre unidad y frente único, y que adonde esto se debe plantear es en los Plenos Nacionales o Regionales de la C. N. T.

Aconseja que no se fíen de nadie, de ninguna persona, pues ésta puede ser traidora algún día, ni de él mismo, que está hablando, pues, a lo mejor, pudiese suceder, por azar de la vida, que fuera un nuevo traidor. Estudiad, consultad las doctrinas, buscad la verdad de los pensamientos, ser hombres libres, pero jamás idolatréis a nadie.

Hace un llamamiento a los obreros autónomos para que se organicen en una de las centrales existentes, para tener un concepto amplio de las tácticas a emplear contra el capitalismo, pues es muy cómodo eso de la autonomía, para luego, como ha ocurrido otras veces, ir a pedir solidaridad moral y material a las demás centrales. No soy yo —dice— quien tiene que indicaros dónde debéis pertenecer, sino vosotros mismos reunidos libremente en asamblea.

Que se reintegren las organizaciones escisionistas de donde salieron y quedarán la C. N. T. y la U. G. T. en condiciones de tratar de marchar de acuerdo para un movimiento, criterio mío mantenido desde el año 1930. Nosotros siempre estamos dispuestos a unificarnos en el más puro terreno de la lucha de clases, o sea, en la acción directa del proletariado, único medio de conseguir la emancipación como lo han demostrado los movimientos del 8 de enero y 8 de diciembre y el de octubre, circunscribiéndonos a Asturias, pues en el resto fué una pura comedia. Haciendo estos movimientos más propaganda en la clase trabajadora que todos los discursos parlamentarios desde la época del parlamentarismo. Nosotros no nos unificaremos jamás con los elementos burgueses, aunque éstos sean de extrema izquierda. Ahí está el ejemplo de la República de los de la primera República con sus represiones violentas de Alcoy, Sanlúcar y tantos otros pueblos de España. Nosotros por la revolución proletaria iremos con las otras organizaciones a la calle, a la farsa electoral, jamás. Cumplimos el mandato de nuestra organización: Abstención y abstención.

Termina el compañero Carlos Zimmerman su disertación con un canto a la Anarquía y a sus hombres, que cayeron en la lucha en bravo estoicismo y en holocausto de la liberación integral del pueblo.

Corresponsal

NOTICIARIO NACIONAL

Madrid, 28.—La "Gaceta" publica el siguiente decreto del ministerio de la Gobernación:

"Artículo único.-Se autoriza al ministro de la Gobernación para prohibir en el territorio de la República la exhibición de toda clase de películas editadas por Empresas que dentro o fuera de España exhiban películas que traten de desnaturalizar hechos históricos o tiendan a menoscabar el prestigio debido a Instituciones o personalidades de nuestra patria."

• • •

Sevilla, 28.—Mitin de los tradicionalistas. El discurso pronunciado por Urraca Pastor ha sido enviado al fiscal. Se ha practicado una detención.

• • •

Santander, 28.—El anciano Francisco Calvo, sorprendido por una tormenta de nieve, ha perecido de frío.

• • •

Madrid, 28.—Se ha practicado la detención de varios individuos que instalaron una falsa oficina de colocación obrera.

Zaragoza, 28.—Por asuntos de negocios, Ramón Arqueza ha matado a su cuñado, Angel García. El agresor se ha presentado a las autoridades.

• • •

Madrid, 28.—Los abogados defensores de los encartados por el atentado de la calle de Magallanes, Luis Barrena, Victoria Kent y José Serrano Batanero, han presentado recurso contra la sentencia dictada por el Tribunal de Urgencia, que condenó a muerte a dos de los procesados.

El recurso se basa en quebrantamiento de forma e infracción de la ley.

• • •

Orense, 28.—En Ribadivia ha pronunciado una conferencia el diputado Basilio Alvarez.

• • •

Madrid, 28.—En la calle de Alberto Aguilera fué arrollada por un tranvía del disco 42 la joven de dieciséis años Aurea Martín Bravo, que vive en la misma calle y en la casa número 38.

• • •

Manuel García Ruiz, de 18 años, fué atropellado en la carretera de Villaverde por un automóvil, que se dió a la fuga.

—También por un automóvil, que se dió a la fuga, fué arrollado en la carretera de Arganda el joven de 24 años Ramón López Mic. El atropellado sufrió lesiones de carácter grave.

• • •

Pamplona, 28.—Se ha celebrado un mitin de Izquierda Republicana. Han hablado Mariano Ansó, Victoria Kent y Casares Quiroga.

• • •

Madrid, 28.—En la estación de Las Matas recibió un fuerte golpe con una de las ventanillas del convoy donde prestaba sus servicios, el mozo Antonio Barreiro Reijóo, que cayó a la vía sin sentido, falleciendo poco después.

NOTICIARIO MUNDIAL

París, 28.—Ha sido clausurado el Congreso del Partido Radicalsocialista.

• • •

Moscú, 28.—Continuando la labor de selección emprendida en algunos distritos, han sido expulsados del Partido Comunista ruso más de tres mil individuos, solamente en el distrito de Kursk.

• • •

Londres, 28.—Entre los 1.295 candidatos que se presentan en las elecciones generales inglesas, figuran 59 mujeres. Del total de candidatos, 557 pertenecen al Gobierno nacional. Los candidatos de oposición son 738, de ellos 540 laboristas, 175 liberales, 21 del Partido Laborista Independientes y dos comunistas.

• • •

Londres, 28.—El "Sunday Times" escribe un interesante artículo, relativo al coste de la vida y a su elevación en el Reino Unido.

El periódico calcula que la población británica gasta semanalmente en víveres quince millones de libras esterlinas más que gastaba en igual período el año pasado.

Pone de relieve el periódico que son muchos los artículos que últimamente han aumentado de precio. Por ejemplo, la mantequilla al por mayor ha aumentado en un cuarenta por ciento.

Región Catalana

Crónica del día

¿Existe la prisión por deudas?

Que nosotros sepamos, no existe en nuestra legislación una declaración donde se establezca la condena de prisión por deudas. No obstante, sabemos de casos en que dicha prisión se ha aplicado a los campesinos reacios, por causas mayores, a satisfacer los arrendamientos correspondientes a los propietarios legales de tierras que no cultivan.

No hace mucho, quedó reflejado en estas columnas el caso de unos campesinos de la provincia de Lérida, reducidos a prisión por el grave delito de no pagar. Los campesinos tendrían sus motivos para no satisfacer las exigencias de los propietarios. Pues bien, como primera providencia, nuestros arrendatarios ingresaron en la cárcel. Y en la cárcel han permanecido hasta el momento en que han sido puestos en libertad, con la previa satisfacción de la mitad del importe de las mencionadas deudas.

¿es esto encarcelar por deudas? ¿En qué Código se establece esto?

Salt

DE AYER A HOY. — REORGANICEMONOS

Nadie puede olvidar las gestas plenas de hombría que en época no lejana se realizaron en esta localidad.

La burguesía local, unida en vergonzante contubernio, venía desplegando febril actividad. Como consecuencia de ello, una copiosa lluvia de arbitrariedades, en sus más variantes aspectos, cayeron sobre los compañeros del S. U. T., atropellos que viéronse culminados en el célebre "locaut", con que la magnánima casa Gassol obsequió durante 22 semanas consecutivas a sus obreros.

Grande era, como inhumano, el tesón que caracterizaba por aquellos días a nuestra Patronal; sin embargo, los parias de Salt supimos siempre dar la réplica adecuada. La constancia, el dinamismo de que estábamos poseídos, pudieron más que todas las maquinaciones contra nosotros urdidas.

Breve lapso de tiempo ha transcurrido desde que esos acontecimientos se desarrollaron. No obstante, ¡cuán cambiado está el panorama! A aquella efervescencia sindical, traslucida cotidianamente en los más pequeños detalles, viénese sucediendo una actitud apática en muchos y de excepticismo suicida en otros.

La burguesía, hasta hoy en actitud espectante, al constatar la desorganización que reina entre sus explotados, empieza de nuevo a gallear. Los desplantes, los vilipendios, etcétera, volverán a ser dentro de poco la nota de actualidad, con la agravante de hallarnos totalmente inermes a merced de nuestros enemigos.

Es preciso, pues, que despertemos de este marasmo embrutecedor en que estamos sumidos, y nos impongamos como deber ineludible, el cooperar con entusiasmo en la obra de resurgimiento de aquella organización, que era el orgullo de nosotros mismos y el terror obsesionante de nuestros burgueses.

REGISTROS

Cumpliendo órdenes —según dicen— de la Superioridad, en un intervalo de dos días se han efectuado sendos registros en los domicilios de los camaradas J. Maurici y J. Colomer respectivamente, causándoles las correspondientes molestias.

Como de costumbre, dichos registros dieron un resultado negativo, pese a la ya tradicional información folletinesca de algunos periódicos.

Es de esperar que estas medidas absurdas como infructuosas, no tengan continuidad. — Achille.

"Solidaridad Obrera" por los pueblos de la región

Rápida visión de la vida local y de nuestro movimiento en Esparraguera

Un capítulo de historia de la comarca

Situado en un hermoso valle y al socaire de la mole imponente del Montserrat, se halla el pueblo de Esparraguera, a nueve kilómetros distante del histórico pueblo de Martorell.

La significación histórica de este pueblo se halla ligada a los acontecimientos populares de 1808. Decir Esparraguera, es decir Bruch, Casa Masana, guerra de la Independencia, Napoleón, Dos de Mayo.

El 6 de junio de 1808, atravesaron Esparraguera las tropas francesas al mando de Schwartz, para dirigirse a Manresa con el propósito de restablecer el orden que había alterado la noticia, difundida entonces por la Península, de la sublevación castellana contra las tropas invasoras de Napoleón. El ejército francés pudo llegar fácilmente hasta Coll Bató sin encontrar ninguna resistencia. Pero al internarse confiadamente por los abruptos parajes del Bruch, tuvo que ceder ante la ofensiva desesperada de todo un pueblo apostado estratégicamente en los montículos, barrancos y desfiladeros. El somatén de toda la comarca se hallaba concentrado allí esperando el paso del *intruso galo* que dejó 320 hombres en el campo, horriblemente machacados por la ira popular, en la que —dicho sea de paso— no eran ajenos los intereses religiosos y políticos, como demuestra esa bandera del "Santo Cristo" que fué enarbolada como enseña de combate. Gran parte de las tropas de Schwartz, en su retirada en desorden, cayeron al vacío, revueltas con sus caballos y cañones, a su paso por el puente de la riera de Abrera, que había sido falseado de intento por los esparragueronses movilizados en la retaguardia francesa.

El 14 del mismo mes, otro regimiento, al mando del general Chabán intentó un ataque de revancha. Las tropas iban compuestas de un número de 7.000 soldados de todas las armas, que si bien cometieron crueldades a su paso por Esparraguera, la retirada inmediata a su llegada al Bruch no fué más gloriosa que la de las tropas comandadas por Schwartz. Más de 500 soldados encontraron la muerte en este segundo combate. En la carretera del Bruch a Igualada, en las afueras del primero de estos pueblos, puede hoy día contemplarse el monumento levantado en gloria al tambor que, con sus redobles acompañados del juego de ecos producidos en los acantilados montserratinos, hizo creer al invasor que un gran ejército enemigo se acercaba, lo que quebrantó su moral e impuso el descalabro de su retirada.

El trabajo de la tierra - Otros detalles

Esparraguera es en la actualidad una villa que cuenta con 5.600 habitantes. Las características más especiales de Esparraguera, según se desprende de nuestras comprobaciones y los informes que nos proporcionan los compañeros a quienes nos hemos complacido en visitar, son la agricultura, el comercio y la industria.

A la vista de la población, sobre la que resalta la torre-campanario que data del siglo XVI; de sus viñedos magníficos repletos de dorados racimos, capaces de vencer con sus tentaciones la más acrisolada de las firmezas, los compañeros, cultivadores en gran parte de estos campos y asalariados en la manufactura, nos proporcionan cuantos datos son precisos para la confección de nuestro reportaje.

El término de Esparraguera no puede ser más fértil. Es también uno de los pueblos que se halla más bien dotado de recursos de riego.

—Por el agua que mana de uno solo de nuestros manantiales, corresponden 360 litros por habitante —asegura uno de los compañeros.

Hay varios de estos manantiales en Esparraguera contra lo que sucede en Coll Bató, donde escasea grandemente este líquido elemento. El que el término y hasta la comarca se caracterice por los cultivos de secano, pudiendo ser convertido en un magnífico vergel, deben agradecerlo los esparragueronses a la preocupación politiquera y nada administrativa de sus representantes en el Municipio, adictos a uno de los más tradicionales caciquismos. La clase de cultivos son la vid, el aceite, frutas, verduras y cereales.

Por otra parte, el sentimiento nacionalista tan explotado por los políticos catalanes de la etapa republicana, ha hecho que los "rabassaires" descuidaran sus intereses inmediatos y directos, en atención a las propagandas puramente demagógicas de los líderes que nunca inclinaron su cuerpo aristocrático para ofrendar su tributo a la tierra.

Los campesinos, no obstante, han sentido una viva simpatía por la asociación. "La "Agrupación de los Trabajadores de la Tierra", fué constituída en el año 1921. Tantas simpatías despertó esta sociedad en el pueblo, que no pocos obreros de la industria ingresaron en ella. No se caracterizó por grandes luchas entabladas contra el terrateniente, porque su unidad y compenetración impuso un riguroso respeto a los dueños que nunca empuñaron el arado de labranza.

En los primeros años de la dictadura, llegó a agrupar esta Asociación más de 190 afiliados. Su relación con las organizaciones de los pueblos vecinos fué perfecta, y cordial su simpatía por la C. N. T. a la que pertenecieron en 1931 como Sección campesina, domiciliados en su local propio, donde expendían entre sí toda clase de abonos químicos, semillas, aperos, y en donde tenían instaladas las correspondientes prensas para la producción del mosto y molienda de aceitunas.

Fué necesaria toda la bilis lanzada contra la Confederación por la "Esquerra" y sus colaboradores del campo social, para que los "rabassaires" se separaran de nuestra organización para embarcarse en la nave destartalada de la ley de Contidos desahucios y humillantes exacciones.

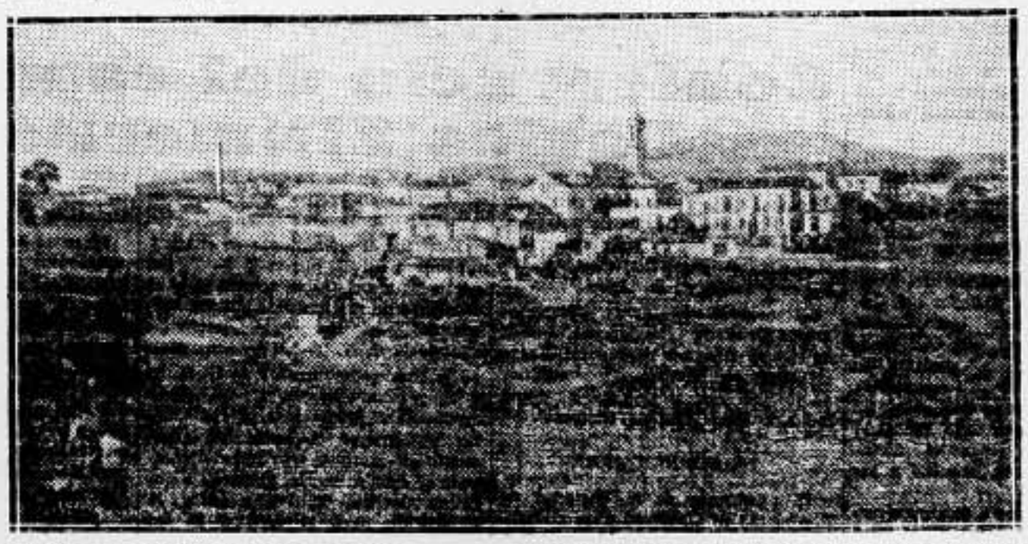

Los obreros y la industria en Esparraguera

La industria en Esparraguera se tratos de Cultivos, cuyas consecuencias están ahora purgando con repechalla representada por la Colonia Sedó. Esta Colonia, presenta todas las características de un feudo medieval. El tiempo ha derrumbado la muralla que hacía de la Colonia, cuarenta años atrás, un presidio.

Situada en la parte baja del pueblo, a orillas del Llobregat, uno de sus saltos más pintorescos, el "Cairat", proporciona la energía motriz que pone en movimiento esos mil telares y aparatos accesorios que constituyen el respetable utillaje técnico de la Colonia.

Varias son las colonias fabriles instaladas en la cuenca del Llobregat y otros ríos catalanes. La particularidad de estas colonias y lo que justifica su nombre, es su doble característica de población civil y centro industrial. En la Colonia que nos ocupa habitan de 600 a 800 trabajadores. Antiguamente, todos los obreros venían obligados por el solo hecho de trabajar en la Colonia, a habitar y provisionarse en la misma. El resto, hasta 1.800 obreros que trabajan actualmente en la fábrica, viven hoy independientemente en Esparraguera y no pocos en Olesa y Abrera. En la Colonia subsiste, no obstante, la antigua Cooperativa de consumo que mangonea Sedó, aunque hay libertad para hacer las compras en el pueblo.

La tragedia de estos centros feudatarios es la misma tragedia de los centros penales. El servilismo y la chivaterla termina con la dignidad y el espíritu de clase de no pocos explotados, imposibilitando toda reacción mancomunada y reivindicativa que no sea la de postrarse continuamente, y adorar al burgués como un hado bienhechor que concede la gracia de vivir. No pocas anécdotas podríamos transmitir referentes a la antigua explotación, que nos han sido confiadas por trémulos labios de veteranos trabajadores que vivieron lo bastante para sonrojarse ante el insulto y el atropello de los cabos de vara y las viscosidades de esa hez de los incondicionales.

Pero, como ya llevamos dicho, gran parte de estas vergüenzas, han desaparecido ante el embate progresivo. La Colonia Sedó no es por ello un paraíso. Como centro de explotación, siempre será un infierno para los trabajadores a pesar de los vaivenes de las circunstancias.

Ilustremos a los lectores con algunos datos sobre el nivel de los salarios que en ella se perciben.

En la Sección de tintes, se perciben 55 pesetas semanales por los operarios calificados; de 50 a 51, por los de anexos, y de 25 a 40 los menores.

Los tejedores de panas que llevan cuatro telares, cobran un sueldo semanal (seis días) de 45 pesetas.

En los telares de lienzo, llevando dos telares, se perciben 55 pesetas en los seis días.

En los telares cuya ropa es de doce palmos, se cobran 52 pesetas, a base de llevar dos máquinas.

En la Sección de "continuas", las mujeres perciben un jornal semanal de 40 pesetas, 53 los hombres (oficiales que trabajan a jornal), y 45 los peones.

En la fábrica Sedó, se fabrica también carburo de calcio. Los trabajadores de esta Sección perciben 57 pesetas por semana de siete días.

Existe también en Esparraguera una fábrica de toallas, propiedad del burgués Montaner, donde trabajan 150 operarios. En esta casa hace más de tres años que sólo se trabajan cuatro días por semana. Esta misma crisis se hace sentir en la casa Sedó, particularmente en las Secciones de preparación, tinte y blanqueo.

Sedó es uno de los pocos burgueses que no reconocen en su fábrica el Seguro de enfermedad.

El movimiento confederal

Esparraguera surgió a la lucha social en el año 1931. Esto no quiere decir que no hubiera anarquistas en el pueblo antes de esta fecha. Durante la Dictadura fué muy activa la labor ideológica del grupo anarquista de Esparraguera, recibiendo Prensa de la capital y esparciéndola por la comarca, estudiando y propagando.

Lo que se formó en 1931, fué el Sindicato Unico de Oficios Varios adherido a la C. N. T., que llegó a agrupar en su seno a la inmensa mayoría de los obreros y campesinos. Ya hemos mencionado cómo se separaron estos últimos de la Confederación, obedeciendo a idénticos o parecidos motivos que la escisión treintista, que, junto a la represión por derechas e izquierdas contra los militantes y a la prolongada clausura de los locales del Sindicato y Ateneo, han determinado el sobradamente justificado descenso que desde el punto de vista numérico ha sufrido el movimiento.

La cuestión batallona de la C. N. T. en Esparraguera, ha sido su choque permanente con el cacique Sedó. La historia de la firma industrial Sedó, es la historia de gran número de firmas industriales famosas en el mundo capitalista, la de Rockefeller o Deterding, por ejemplo. El viejo Sedó, empezó su carrera industrial y financiera siendo un rudo bracero. Ingresó más tarde en la Colonia como simple escribiente, no tardó en cursar las gradaciones de director y accionista. Se las compuso de manera que las acciones bajaran siempre, y no tardó en contar con la mayoría de estas acciones que habían de proclamarle "dueño". El inconmensurable negocio de la guerra europea hizo el resto. Sedó, fué pronto millonario y político. Monárquico en Monarquía (de la "Lliga") y republicano en República (del Partido Radical), en el balance de 1932 obtuvo un beneficio neto de 13 millones de pesetas. La producción semanal de su fábrica es de 150 a 175.000 metros entre pana y lienzo.

A principios, pues, de la República, Sedó, reflejando esa inquietud de la patronal ante todo acontecimiento de carácter popular, intereso casi espontáneamente la organización de sus obreros en la *C. N. T.* Llegó a decir en cierta ocasión, ante una Comisión confederal:

—Ayer era monárquico y hoy, con la República, soy republicano; hasta, si he de ser franco, me siento sindicalista entre ustedes.

Pero eran las circunstancias y no la sinceridad lo que hablaba por boca de Sedó. Más tarde se despejó esta incógnita, cuando otra de las incógnitas —para muchos, no para nosotros—, la de la revolución democrática, no tardó en resolverse en inequívocas acometidas contra el pueblo rebelde y trabajador.

Entonces, Sedó, sin dejar de ser republicano, formó "su" Sindicato amarillo o "autónomo" frente al genuino de los trabajadores.

Las contiendas internas - Conclusión

El Sindicato "autónomo" de Sedó, agrupaba a todos sus obreros incondicionales. Dicho Sindicato, publicaba un periódico bajo cuyo título se decía "Organo de la IV Internacional Catalana" (?).

Dicho Sindicato, siguió funcionando hasta que sobrevino la escisión confederal en 1933, acontecimiento que mereció vivas simpatías al magnate de la Colonia.

Sucedió un día algo inevitable. Las continuas provocaciones de los amarillos colmaron toda medida de prudencia y se produjo el conflicto. A éste, que había surgido obedeciendo a causas morales, se unieron otras peticiones de carácter moral y material que los obreros creyeron de oportunidad introducir. Se perseveró en la lucha unos tres días, al cabo de los cuales, por motivos que son fáciles de explicar dada la lucha de tendencias entonces entablada en el seno de nuestro Sindicato, surgió la discordia. Esto hizo que se dividiera el Comité de huelga y que, mientras unos buscaban la solución dentro de las normas más estrictas de la acción directa, hicieran otros lo propio confabulándose con los políticos esquerranos. Esto fué fatal para todos. El conflicto se perdió por cundir la desmoralización entre los trabajadores, que fueron reintegrándose al trabajo. El capítulo de cargos como consecuencia de esta disociación, fué voluminoso. La guerra de tendencias se intensificó. Fué clausurado el Sindicato no viéndole ya más abierto; hubo la muerte de un compañero bajo el plomo homicida y las persecuciones no pararon en barras.

Pero el optimismo en la libertad no ha disminuido entre los elementos libertarios. Lejos de verse atomizados por la ráfaga de estos últimos años, se han visto purificados en su moral y robustecidos en su convicción.

La semilla anarquista encuentra no pocos terrenos que se le resisten, pero donde consigue germinar, arraiga y fructifica. Este es el caso de la C. N. T. en Esparraguera. Ningún testimonio más evidente que el de estos compañeros y compañeras, jóvenes en su mayoría, que han hecho nuestras delicias de un día de campo, contagiándonos con su sencillez, su profunda emotividad y las sorprendentes cualidades de una inteligencia sin empaque, natural, franca e incapaz de traducirse en poses discursivas.

¡Camaradas de Esparraguera: por el ideal, salud!

II Salón de Creaciones

Y EXPOSICION DEL ARTE DEL VESTIR, DEL MUEBLE Y DE LAS ARTES DECORATIVAS. (Palacio número 1 Exposición de Montjuich).

HOY, MARTES

Estará abierta la Exposición de diez de la mañana a las ocho de la noche.

ENTRADA: UNA PESETA.

Tarde a las 4 y media: Cocina Francesa en el Salón de Demostraciones de la revista Menage por el profesor J. Rondissoni, del Institut de Cultura per la Dona. — A las 5: Grandiosas y sugestivas exhibiciones de la Moda Nacional. Otoño-Invierno 1935. — En la gran sala de fiestas: Soberbios Desfiles de Maniquíes Vivientes. Ante el extraordinario éxito de las dos salidas parciales que lleva realizadas y a petición de numeroso público de Señoras y Señoritas: Exhibición de la Colección completa de la casa de alta costura "Le Printemps". — Primera salida de la casa "E. Pucesi" con exhibiciones de jerseys y sweters de gran fantasía. — Segunda exhibición de la moda deportiva, a cargo del prestigioso modista "Arnius". — Exhibición de Mantones de Manila y Kimonos de la casa "Vda. Porta". — Deshabillés y lencería de Arte a cargo de las importantes firmas Edel, Castellea y La Gitanilla. — Y soberbia exhibición de pieles de La Siberia.

INTERMEDIOS por las famosas artistas

HELLA ET EDDIE

encantadores danzarines, considerados como la pareja más elegante del WINTERGARTEN, de Berlín.

CONCIERTO - TE DANSANT

Amenizará el espectáculo la formidable

DEMON'S JAZZ

la aristocracia de las orquestas de moda.

Se reservan mesas para el TE, en Caja Libre. Teléfono: 20632

PRECIOS: Entrada al Salón de Creaciones, 2 pesetas; butacas numeradas, 2; entrada y silla, 3'50; ticket para el Te, 3'50. En la GRAN SALA DE FIESTAS funcionará un perfecto sistema de ventilación.

Servicio extraordinario de tranvías

OLYMPIA

TARDE, a las 4'30. NOCHE, a las 10. MARAVILLOSO PROGRAMA DE CIRCO

14 Sensacionales Atracciones, 14

EXITO CLAMOROSO

POMPOFF - TEDY y Co.

y del

CAPITAN WINSTON

con sus FOCAS NADADORAS en la

PISTA ACUATICA

Mañana no hay función. JUEVES, colosal matinée a las 4.30 y Función a las 10 de la Noche.

TEATRO COMICO

PALACIO DE LA REVISTA

HOY, tarde, a las 5.15: EL HOMBRE INVISIBLE. — Noche, a las 10'15: EL TIO CALANDRIA. — Primera salida, con los actos primero, segundo, tercero y cuarto de

DON JUAN TENORIO

(Sonoro 1935)

por José Sanipere.

Gran Teatre Espanyol

Companyia de comedies valencianes dirigida per PEPE ALBA

Avui, a les cinc. Entrá i butaca: UNA pesseta.

EL SOLO DE FLAUTA, per Pepe Alba, i ¡PRE VOSTE LA BURRA, AMIC!

Nit, a les 10'15:

EL SOLO DE FLAUTA

i el éxit

ELS ESTUDIANTS

¡No és possible resistirse! ¡Riurá encara que no vulga! Monumental creació cómica de PEPE ALBA.

TEATRO APOLO

Gran Compañía de Arte Dramático, procedente del Teatro LA LATINA DE MADRID

Director: MANRIQUE GIL

Primera actriz: ENRIQUETA G. ILLESCAS

Primer actor: JUAN CUMELLAS

DEBUT, JUEVES, 31 OCTUBRE. 2 OBRAS — 14 ACTOS. 14.

DON JUAN TENORIO

y

EL NUEVO TENORIO

Numerosa comparsería. Lujosa presentación. Deporado, vestuario y atrezzo exprofeso.

TEATRE NOVETATS

Teatre Català

COMPANYIA NICOLAU-MARTORI

Avui tarde, no hi ha funció per a donar lloc a l'assaig general de

ROSER FLORIT

de Josep Ma. de Segarra. Nit, a un quart d'11: HOMENATGE A APELLES MESTRES, organitzat per l'Associació de Teatre Selecte, amb les comédies: L'AVI I MASCARADA. Recital de pièsies i cançons Mercè Plantada, el tenor Carusan, Orfeó Gracienc, etc. Demà nit, ESTRENA de la comédia, en tres actes, de Josep Ma. de Segarra: ROSER FLORIT. Despatx: Comptaduría

TEATRO TIVOLI

Hoy, tarde, a las 4. Noche, a las 10.

A BAILAR, MUCHACHAS

y

LA DAMA DE LAS CAMELIAS

LAS DOS EN ESPAÑOL

COLISEUM

HOY tarde, a las 4 y Noche a las 10: Grandioso éxito del film de CECIL B. MILLE:

LAS CRUZADAS

Completando el programa PARAMOUNT NEWS NUM. 8 (Revista con las últimas actualidades mundiales) y LOS NIÑOS EN EL ZAPATO (maravilloso dibujo en color de Max Fleischer).

EN LA AUDIENCIA

¿COMO DISTINGUIR AL GUARDIA Y AL SUPUESTO LADRON?

En la puerta de Santa Madrona, fue detenido por unos guardias José García Suárez, por infundir sospechas, al cual se le encontró una palanqueta y otros útiles para el robo.

Cuando el detenido fué conducido al Juzgado de guardia y ser llamado por su nombre, contestó el guardia que lo conducía y que lo había detenido anteriormente, pudiéndose comprobar que tanto el guardia como el detenido tenían el mismo nombre y apellidos, por lo que el oficial del Juzgado, al llamarlos para recibirles declaración, tuvo que hacer la salvedad de nombrarlos por su calidad de guardia o detenido.

INTERVENCION DEL TRIBUNAL DE URGENCIA EN UNA CAUSA POR DESORDENES

Se sentaron en el banquillo Juan Vila Andrés, José García Valdera, Salvador Luis Expósito y Vicente Cifré Fagos, acusados de que en el Prat de Llobregat, al intervenir unos individuos de Acción Ciudadana en unas cuestiones que ellos tenían, insultaron e injuriaron a los de Acción Ciudadana.

La pena impuesta por el Tribunal contra los procesados fué la de cien pesetas de multa o veinte días de arresto, apreciando el delito como una falta.

Como quiera que llevan de prisión preventiva más tiempo que la que se les señala en la sentencia, los procesados fueron puestos inmediatamente en libertad.

INFANTICIDIO

Se reunió el jurado a puerta cerrada para fallar la causa contra Teresa Malet Vendrell, acusada de un delito de infanticidio.

Después de los informes el jurado dictó un veredicto de culpabilidad, pero apreciando la atenuante de estar avergonzada de su deshonra, por lo que la Sala la condenó a la pena de un año, ocho meses y 21 días de prisión, fallo que el jurado apreció excesivo, por lo que se formará el oportuno expediente de indulto.

POR LESIONES

Juan Agustín Gil causó lesiones de pronóstico grave a un transeúnte que iba por la calle, y el fiscal, como recuerdo de este hecho, pidió al Tribunal que lo condenara a diez meses y un día de prisión.

INHIBICION DE LA AUTORIDAD MILITAR

Por la autoridad militar se han inhibido a favor de la jurisdicción ordinaria, que será la que continúe las diligencias, de las causas contra Luis Montblanch y Bertrán, por tenencia de armas y reparto de hojas clandestinas, y el sumario por el incidente habido en las Ramblas entre unos guardias de Seguridad y unos miembros de Acción Ciudadana.

AVISOS Y COMUNICADOS

¡COMPAÑERO!

Si tienes a tu hijo enfermo, visita al Dr. J. Sala, especialista en Infancia. — Modernos procedimientos de curación, sin drogas ni inyecciones, empleando el régimen alimenticio adecuado. — Heliotera pia, Hidroterapia, Homeopatía. — Cortes 501-bis, de tres a seis. — Teléfono 35283.

* * *

Si algún camarada colchonero desea trabajar en Tarragona, puede dirigirse a esta Administración, que se le proporcionarán detalles. Es urgente.

* * *

Francisco Luque tiene carta en esta Redacción.

Gacetillas

—Ulceras, llagas, tumores, desaparecen con el Tratamiento Zendejas número 1.

* * *

—Enfermos de la sangre, curaréis con el Tratamiento Zendejas número 1.

Temas juveniles

Importancia del movimiento juvenil libertario

El movimiento juvenil libertario en España va tomando un notable incremento. Nos podremos percatar bien de ello en cuanto se normalice un poco la situación y se permita desenvolver con cierta libertad a nuestras organizaciones. Especialmente en Andalucía, Murcia, Aragón y Cataluña, el número de afiliados a las Juventudes Libertarias aumenta a diario. Bastaría un corto período de relativa libertad para que, con un poco de visión y habilidad y trabajando de firme, alcanzaran una fuerza muy considerable. Aureolados por el prestigio del ideal que sustentamos y por el ardor combativo de toda organización de tendencia acrata, es sumamente fácil captar grandes núcleos de jóvenes hacia nuestro movimiento ideológico y renovador.

Precisa que se den cuenta los organismos hermanos y los compañeros en general, de la importancia suma que el movimiento juvenil tiene para la vida y el triunfo de nuestros caros ideales, y se apresten ardorosamente a apoyarlo sin reservas y darle el calor y orientación que él precisa. Organización sin juventud es cosa muerta; o, por lo menos, de escasa vitalidad y corta vida.

Dígase lo que se quiera —y muy justamente, en honor a los viejos siempre jóvenes espiritualmente, de positivo valor, ejemplos magníficos de perseverancia y grandeza de carácter—, la juventud es la fuente constante de vigor, manantial inagotable de nuevas energías de renovación permanente, generosidad, decisión, potencialidad, nobleza...

La juventud, ya sea por el exceso de vitalidad propia de su edad, ya por los escasos compromisos que la atan, ha jugado siempre un papel primordial en todo movimiento liberador. Sin temor al equívoco, se puede presagiar un futuro esplendoroso a toda organización y movimiento, que en derredor suyo logra constituir su vigoroso bloque juvenil.

* * *

En la serie de trabajos que sobre las Juventudes Libertarias voy a publicar, he de referirme a las de Cataluña exclusivamente. No quiero generalizar mis opiniones, por no conocer a las otras regiones con todos sus pormenores, a pesar de que muy poco pueden diferenciarse los problemas y características de una y otras.

Hecha esta salvedad, vamos a empezar diciendo, que debido a su corta edad y la indiferencia que la mayoría de los compañeros sienten por las Juventudes, indiferencia que se traduce en total abandono, nuestro movimiento juvenil ha funcionado hasta hoy pobremente, torpemente; avanzando inseguro y vacilante; enseñándole la experiencia y los golpes lo que otros organismos afines podían haberle expuesto desde un principio; dejando grandes lagunas en el cometido que les cabe; cayendo muchas veces en círculos viciosos y derroteros catastróficos, olvidando a menudo deberes y necesidades...

Mas hoy, nuestras Juventudes reclaman con orgullo su mayoría de edad. Tanto mejor. Es preciso, pues, que se apresten a corregir defectos, rectificar errores, darse de lleno a la tarea que encuadra con su misión, perfeccionar su funcionamiento, trazar su ruta, precisar la labor a desdefinirse, clara y categóricamente. arrollar; en resumen, completarse.

Es imprescindible que las Juventudes Libertarias terminen de una vez con la confusión y la inseguridad en su seno. Hay que afrontar resueltamente y resolver con prontitud, problemas, tales como: la relación que hemos de tener con los organismos afines, las tácticas y funcionamiento que mejor cuadran a nuestros objetivos culturales e ideológicos, manera de cohesionar mejor los esfuerzos con las juventudes de las demás regiones, necesidad y labor de Prensa propia, donde empieza y donde termina nuestra misión, etc., etc.

Precisa que todo componente de las Juventudes Libertarias sepa a qué atenerse respecto a todos estos problemas que acabamos de señalar; y así, conscientes todos de nuestra misión, llenemos debidamente cada cual su cometido, con perfecta coordinación, a fin de que nuestros esfuerzos no sean inútiles.

Terminamos este trabajo, no despreciando con insolente orgullo el apoyo de los camaradas viejos, o mayores simplemente, sino solicitándolo cariñosamente, pidiéndoles nos hagan partícipes de su experiencia y sus conocimientos y esperanzados de que en lo sucesivo han de apreciar en lo que vale nuestro movimiento juvenil libertario. No olviden que de la juventud salen los nuevos valores y que ha de ser ésta la que ha de aportar el mayor número de esfuerzos al triunfo de nuestro grandioso ideal.

Y a la juventud, le recomendamos estudio, capacitación, superación intelectual. Una conducta noble y consciente ha de ser el distintivo de todo joven libertario.

Mirlo

¡¡¡OBREROS!!!

Para gabanes, trajes, pantalones, granotas, etc., LOS FAMOSOS

ALMACENES MONUMENTAL

SAN PABLO, 93 (junto Cine Monumental)

A PRECIOS BARATÍSIMOS

A los lectores de SOLIDARIDAD OBRERA el 5 por 100 de descuento

ALERTA HERNIADO...!

El tratamiento de la HERNIA es complejo, por lo tanto el ortopédico debe tener competencia. Visítenos.

Establecimientos del

Instituto Ortopédico SABATÉ

CALLE CANUDA, 7

BARCELONA

Pida folletos. Consulta gratuita

Aquí está la clave...!

Leed y propagad SOLIDARIDAD OBRERA

Clínica GALLEGO C. Nueva de la Rambla, 13, pral.

VIAS URINARIAS - PIEL - SANGRE - PROSTATA - MATRIZ

Defectos sexuales - IMPOTENCIA - ELECTROTERAPIA - Rayos X

Consulta: De 11 a 1, 4 y media a 9. Festivos: De 10 a 1. - Director: J. RIU

TOME USTED DESDE HOY MALTA NATURA (BOLSA AMARILLA)

El mejor sustituto del café y tres veces más económico

VENTA EN COMESTIBLES Y DROGUERIAS

Cine MONUMENTAL

Hoy, programa colosal: AEROPUERTO CENTRAL, su nombre, por Richard Barthelmes. — EL PEQUEÑO GIGANTE, en español, por Edward G. Robinson. — EL MONSTRUO DE LA CIUDAD (sonora) por Walter Huston. COMICA y DIBUJOS.

PUBLI-CINEMA

SESION CONTINUA. UNA PESETA. Noticiario, Reportajes, Documentales

DE POLICIA

HA MUERTO EL GARDIAN DE PRISIONES QUE RESULTO HERIDO EN EL ATENTADO DEL MARTES

Anoche, a las ocho y cuarto, falleció en el Hospital Clínico el oficial de Prisiones don Juan Rodríguez Fresno, víctima del criminal atentado ocurrido el martes de la semana pasada en la calle de Entenza, esquina a la de Aragón.

CHOQUE DE TRENES

El expreso de Bilbao llegó con cuatro horas de retraso a consecuencia de un choque en la estación de Calaf, entre un tren ómnibus y una máquina de maniobras que obstruyó la vía.

No ocurrieron desgracias personales.

DETENCION DE ESTUDIANTES DERECHISTAS

Por la Policía han sido puestos a disposición del Juzgado los estudiantes de significación derechista que, al repartir entre sus compañeros unas hojas de propaganda del Sindicato Español Universitario, dieron lugar a pequeños desórdenes en la Universidad.

Llámanse los detenidos José María Guitart y José Fernández Ramírez. En el acto de la detención, a uno de ellos le fué ocupada una pistola.

EXPULSION DE EXTRANJEROS

Han sido expulsados por la frontera francesa Werner Stahl y Joseph Weisser, alemán y austriaco, respectivamente. Formaban parte del grupo de extranjeros que efectuaban actos inmorales en un piso de la calle de Córcega.

También han sido expulsados el italiano Angelo Farrera y el francés Juan Fuentes.

REUNION SUSPENDIDA

Anoche, al recibir el jefe superior de Policía, señor Báguenas, a los periodistas, después de hacer resaltar que la normalidad había sido completa en nuestra ciudad, dijo que sólo se había suscitado un pequeño incidente.

Se trata—añadió—de que en una reunión celebrada en el Centro Republicano del Camp de l'Arp, se han excitado un poco los ánimos de los reunidos; y ante el rumbo y mal cariz que tomaban las cosas, el delegado que allí se encontraba presente procedió a la suspensión del acto en cuestión. Ni que decir tiene que apruebo su proceder, y espero que la reunión, cuando de nuevo se autorice, si se pide el oportuno permiso, se desarrollará con los mutuos respetos que deben siempre merecer los derechos de las personas, aunque sustenten criterios opuestos, toda vez que el tiempo, en estos casos, es un sedante que todo lo cura.

LOS DESESPERADOS

Esta madrugada ha aparecido un hombre muerto en la calle de Vigay, junto a la plaza de la Bonanova, hallándose también un revólver al lado del cadáver.

Se dió parte inmediatamente al Juzgado de guardia, el cual acudió al poco rato, pudiendo comprobar que se trataba del cadáver de Guillermo Carbot Borrás, de 39 años, divorciado, natural de Palma de Mallorca y empleado municipal.

El juez se incautó de una pistola y algunos documentos que había en los bolsillos del interfecto, entre los que habían dos cartas, una de ellas para el Juzgado.

Nuestro teléfono: 32571

CINEMA CATALUÑA

Mogar del Cinema Nacional

Hoy, sesión continua de 4 a 12'30: Exito definitivo de la superproducción

NOBLEZA NATURA

por Imperio Argentina y Miguel Ligero.

Horas de proyección: 4 - 6'30 - 9 y 11.

NOTA: Ultima vuelta completa del programa, a las 10.

CAPITOL

Avui, sessió continua de 4 a 12'30. CONTRA EL IMPERIO DEL CRIMEN por James Cagney

LA MUJER TRIUNFA per Joan Blondell

CONDAL

Avui, sessió continua de 3'45 a 12'30: ASEGURE A SU MUJER, en espanyol per Raoul Roulien i Conxita Montenegro

EL PAN NUESTRO DE CADA DIA un film de King Vidor

SUPERSTICION per Jack Holt

WALKYRIA

Avui, sessió continua de 3'45 a 12'30. ASEGURE A SU MUJER, en espanyol per Raoul Roulien i Conxita Montenegro

SUPERSTICION per Jack Holt

RADOSA film documental en espanyol

EMPRESA KURSAAL

SALON KURSAAL

Tarde, a las 4. Noche, a las 9.30: TURANDOT (solo tarde) (La Princesa de China) por Kette de Nagy y Willy Fritsch. PARAMOUNT NEWS (Revista). LOS MISTERIOS DE PARIS (basada en la obra de E. Sué). VAMPIRESAS 1936 por Dick Powell y Gloria Stuart

BOHEMIA

Sesión continua desde las 3.45: CAMPEONES OLIMPICOS, en español por Larry Buster Gable. NO SOY NINGUN ANGEL, en español Por Mae West. ANA WINKERS por Irene Dunne. DIBUJOS

DIANA

Sesión continua desde las 3.45: UNA MUJER PARA DOS, en español por Frederich March y Gary Cooper. RESURRECCION, en español por Lupe Vélez y Luis Alonso. SOLDADOS DE LA TORMENTA por Regis Conell y Elisa Pagi. HOLA MARINOS (cómica)

Mistral

Avda. Mistral — Calabria — T. 32303

Continua 3.30: AHI VIENE EL NOVIO (Paramount), 3.30 y 8.30. Jack Haley, Neil Hamilton y Patricia Ellys. — PARAMOUNT NEWS, 4.30 y 9.30. — EL BARBUDO DE LA MONTAÑA (dibujo Betty), 5 y 10. — A DORMIR SE HA DICHO (Metro), 6.30 y 11.10.—REVISTA MUSICAL DE COLOR. — FIESTA EN PALACIO (Cifesa), 5.20 y 10.10, por Ivan Petrovich y Camila Horn.—RUMBO AL CAIRO (Cifesa), 6.40 y 11.25, por el trío de la simpatía: LIGERO, MARY DEL CARMEN, NUREX.

TEATRO GOYA

Hoy, colosal programa: LOS MISTERIOS DE PARIS por H. Roland y L. Barnex. TURANDOT (Princesa China), por K. de Nagy y W. Fritsch. GASOLINA EN EL DESIERTO, por B. Keaton. AMNESIA EFERVESCENTE, por SHIRLEY TEMPLE. PASTA DE RUIDO, dibujos. METROPOLIS DE MARAVILLA, documental, PARAMOUNT NEWS

CINE BARCELONA

Hoy: LA LEGION BLANCA (John Boles) CUANDO UN HOMBRE ES UN HOMBRE ¿QUIEN MATO A LDR. CROSBY? REVISTA y DIBUJOS

CINE IRIS-PARK

Hoy: OS PRESENTO A MI ESPOSA, por Silvia Sidney y Gene Raymond. DONDE MENOS SE PIENSA A TODA MAQUINA REVISTA y DIBUJOS

Gran Teatro Triunfo y Marina

HOY, magnífico programa, sesión continua desde las 4 de la tarde: EL FUGITIVO BARNUM, por Wallace Beery y Adolphe Menjou. — JUSTICIA DIVINA, por Charles Laughton y Maureen Sullivan.—EL EXTRAÑO ENSUEÑO, por Esther Ángel y Roger Bryan. NOTICIARIO FOX. — Jueves, estreno, EL REY SOLDADO, por Emil Jannings.

Frontón Novedades

HOY, martes, tarde, a las 4, a pala: GALLARTA III-URZAY contra QUINTANA IV-VILARO. — Noche, a las 10.15, a cesta: ERDOZA MENOR-BERRONDO contra FIDEL LIZARRIBAR-TRECET. Detalles por carteles.

SUSCRIPCIONES:
Barcelona, un mes..... Ptas. 2'50
Provincias, un mes..... » 2'50
América, Portugal y Filipinas. » 10'50
Los demás países, trimestre.. » 12'00

Número suelto, 15 céntimos

SOLIDARIDAD OBRERA

AIT

REDACCION Y ADMINISTRACION Y TALLERES, Consejo de Ciento, 241, bajos

Teléfono número 32571

AÑO VI - EPOCA VI

Barcelona, martes, 23 de octubre de 1935

NUMERO 1103

La razón de ser de ciertos socialistas, es siempre la traición

No ha muchos días traducíamos y reseñábamos en estas mismas páginas ciertos aspectos de los dos congresos de las centrales sindicales francesas: C. G. T. y C. G. T. U.

En nuestro comentario analizábamos, de una manera objetiva, la confianza que los trabajadores franceses acordaban a ciertos de sus dirigentes, que, como Jouhaux, habían jugado un papel preponderante en la traición al proletariado por la socialdemocracia de aquel entonces, traición que permitió y toleró la masacre de 1914-18.

En dichos congresos, y especialmente en el de la C. G. T., se adoptó una resolución, que fué votada por unanimidad y que copiamos y traducimos literalmente. Dice así:

"Midiendo y examinando todas las amenazas de guerra que flotan en el ambiente mundial, el Congreso declara que ninguna razón podrá justificar ante nosotros el recurso a la fuerza armada, y nada nos hará abandonar nuestra oposición irreductible a todas las guerras. Por lo tanto, el Congreso declara QUE NEGARA SU CONCURSO A TODA INTERVENCION ARMADA, VENGA DE DONDE VENGA Y SEAN CUALES SEAN LOS MOTIVOS QUE SE INVOQUEN PARA JUSTIFICARLA."

Desconfiábamos de la eficacia de tal acuerdo, si éste tenía que cumplirse por los dirigentes que todavía se mantienen en los puestos directivos de la C. G. T.

No ha sido necesario mucho tiempo para que nuestras dudas hayan tenido una confirmación contundente.

Copiamos del "Libertaire", del 25 de octubre:

"En la Conferencia comunal de la Federación Sindical Internacional y la Internacional Obrera Socialista, Jouhaux, como presidente de la misma, y traicionando el mandato del Congreso y sancionándolo, ha hecho la declaración siguiente:

"ESTA CONFERENCIA ASEGURA A LA SOCIEDAD DE NACIONES EL APOYO MAS EFECTIVO DE SUS ORGANIZACIONES PARA LA APLICACION DE SANCIONES, SEAN ESTAS LAS QUE SEAN."

"Los trabajadores organizados, que trabajan incesantemente por la realización de la Unidad Sindical que sirva para hacer frente a la miseria, al fascismo y a la guerra, deben plantear inmediatamente la cuestión en sus organizaciones, para denunciar la actitud criminal y antiobrera adoptada por sus dirigentes."

La razón de ser de ciertas gentes, decimos al principio, parece que tenga su origen en la constante traición a los ideales que dicen defender.

Las sucesivas experiencias realizadas por Jouhaux frente al proletariado francés no parecen haber sido suficientes todavía, puesto que no ha sido relevado de sus cargos como dirigente de las organizaciones que representa.

Nosotros esperamos que el proletariado francés terminará por libertarse de la influencia de estos hombres, tan funestos a su propia liberación, y que, marchando de acuerdo con sus propias iniciativas y procedimientos de lucha, realizará su verdadero movimiento de emancipación.

Por el momento, nos limitamos a hacer constatación de la traición realizada y dar conocimiento al proletariado en general. Más adelante ya veremos y reseñaremos sus resultados.

Lo que pasa en la Clínica del doctor Seguí

Abusos intolerables - El viernes pasado un enfermo fué sacado de la Clínica por una pareja de guardias «La Preservatrice» - Una denuncia al Juzgado

Recibíamos constantemente avisos dándonos cuenta de los intolerables abusos, coacciones y hasta amenazas de que se hace víctimas a algunos de los enfermos recluídos en la Clínica del doctor Seguí.

Claro está que estos abusos se realizan con los de tercera clase, con los desgraciados que, víctimas de un accidente de trabajo, son internados allí por Compañías aseguradoras que luego de enriquecerse tratan mal a los trabajadores accidentados.

Hemos recibido la visita de un obrero que nos ha explicado un caso digno de mencionar. Un caso que es una vergüenza y una indignidad. El obrero visitante se llama José Fernández Jurado. Este hombre hacía tiempo que permanecía en la Clínica del doctor Seguí. Tiene una úlcera en la pierna izquierda y al mismo tiempo sufre ataques nerviosos. Estos últimos días se empeoró su enfermedad llegando a sufrir tres ataques al día. El médico de guardia en la Clínica tuvo que darle una inyección que le sirviera de calmante. El jueves pasado, el señor Seguí, en una de sus visitas rápidas que hace a sus enfermos, se enfrentó con José Fernández y le dijo textualmente: "¡Amigo, se acabó la comedia! ¡Cómo siga usted así le expulso de mi Clínica!". El enfermo protestó, y como es natural, tuvo otro ataque mucho más acentuado que los otros. Lo realmente asombroso vino después. A las siete de la noche del viernes, se presentaron dos guardias de Asalto obligando al enfermo a salir de la Clínica inmediatamente. De nada sirvieron las reclamaciones del enfermo. Tuvo que salir de la Clínica y fué conducido a la Comisaría de Policía. El comisario dijo que aquello no era de su incumbencia y dejó en libertad a José Fernández, el cual presentó denuncia contra el doctor Seguí. Estamos enterados que el citado galeno ha declarado ya ante el juez.

Este es uno de los casos que han pasado en la mencionada Clínica, que más que Clínica parece una cárcel. Sabemos de otros muchos y muy interesantes por ciertos. Si esta nota, un tanto lacónica, no surte efecto; es decir, si no logramos que se trate a todos los trabajadores, que están allí en plan de curación, lo más humanamente posible, estamos dispuestos a hablar claro y fuerte, tan claro y tan fuerte como sea preciso.

UN REPORTAJE DIARIO

Los trabajadores del Ramo Fabril y Textil fueron los únicos que quisieron ordenar y clasificar la industria

LA POLITICA EN LOS MEDIOS PROLETARIOS Y EN LOS MEDIOS BURGUESES

En los medios proletarios de la industria fabril y textil, el espíritu dominante es el abstencionista por lo que se refiere a la política electoral, y respecto a la intervención del Estado en los conflictos del trabajo, puede decirse que la opinión inmensamente mayor está de acuerdo en repudiarla. Recordamos la desbordante simpatía de las asambleas del Sindicato confederal de la Industria Fabril y Textil hacia 1930, cuando se repudiaron, una vez más, los Comités paritarios.

No cabe duda de que hay entre los trabajadores de aquella industria algunos partidarios de la política. Sean contramaestres o no.

Lo mismo ocurre entre los burgueses. No falta entre éstos quien abomina de la política. Generalmente, el burgués industrial que abomina de la política es el burgués que se halla en próspera situación económica. La política es el refugio de los pequeños burgueses desdinerados. Los burgueses ricos de situación controlada por ellos mismos siempre estuvieron contra el intervencionismo del Estado en los conflictos de la industria. No se recataron para decirlo, a veces a gritos. Hoy mismo Cambó repite, cuando tiene ocasión en escritos y discursos, su repulsa contra el intervencionismo del Estado.

El industrial Ford sostiene, con cierta acometividad, el punto de vista de recusar al Estado y a los Bancos. Para Ford, la prosperidad burguesa está en el taller, no en la caja bancaria, ni en los créditos de numerario, ni en la intervención estatal.

Los burgueses ricos que tienen en Cataluña control sobre negocios industriales propios o manejan sociedades anónimas, son apolíticos en la industria respecto a los conflictos. Los pequeños fabricantes son políticos porque no les dejan ser otra cosa.

En Barcelona hay dos instituciones de carácter patronal por lo que se refiere casi exclusivamente a técnica. Una es, El Progreso Industrial; otra, Unión Industrial. ¿Y sabéis lo que caracteriza la diferencia entre ellas? Pues que la primera no tiene carácter político y la segunda sí.

El Progreso Industrial es un conglomerado que data de principios de siglo, formado por encargados, directores de explotación, contramaestres y burgueses. Este organismo tiene cursos de teoría para contramaestres y sección de mutualidad. Por escisión se fundó la Unión Industrial con las mismas características de mutualidad y técnica, con los mismos componentes, incluso en cuanto a su carácter de confusión de contramaestres y patronos, pero teniendo un carácter más político, aunque en realidad adscritos a la política del que manda. En realidad las dos agrupaciones preparan a los contramaestres para las necesidades de la burguesía y con la mentalidad de ésta.

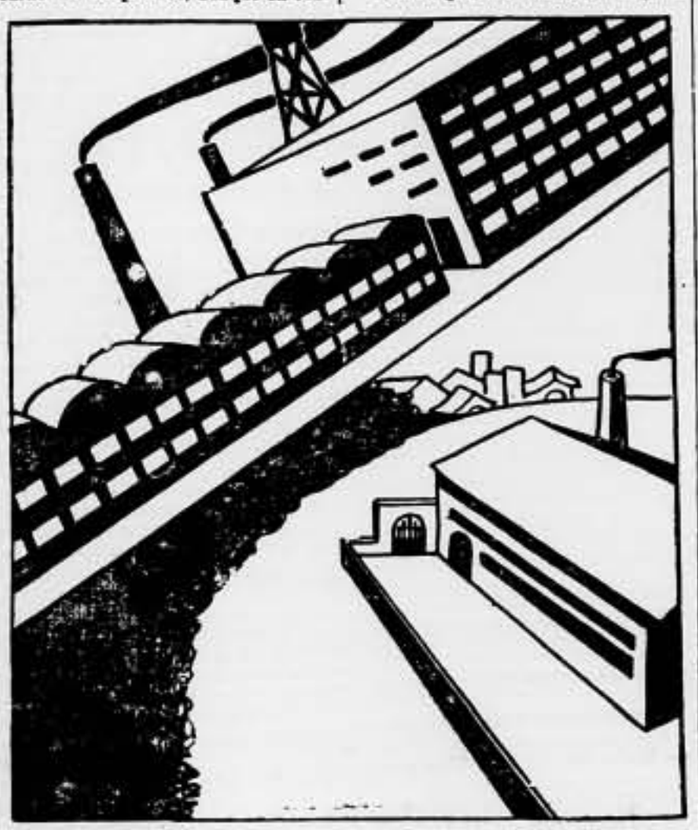

UN CASO RAZONABLE RECUSADO POR LOS PATRONOS

Me dice un compañero contramaestre hablando del tema que apuntamos:

—Los patronos no pueden ponerse al descubierto con excesiva frecuencia y se encargan de actuar, "en nombre de la técnica", elementos que viven en contacto con aquellos patronos para ser voceros de éstos, como la "Cambra de Majordoms, Directors i Contramestres del R. Fabril i Textil de Catalunya".

—Pero en general la organización sindical burguesa está en completo desbarajuste.

—Claro que sí. Ahí tienes un ejemplo patente... En la seda artificial se trabaja la fibra mejor que el algodón desde el punto de vista de la facilidad de ganar dinero. El fabricante algodonero fabrica seda artificial porque entre los burgueses no hay ordenación de trabajo ni concierto en el aspecto técnico; ni han logrado tener escuelas capaces de popularizar las enseñanzas industriales...

—Y sin embargo, los patronos siempre están hablando de la ordenación de la industria, de la clasificación del trabajo.

—No pierden de vista la competencia alcoyana por la lana y otras competencias... Las de los fabricantes de régimen colonial, por ejemplo. Otro día hablaremos de éstos. Por hoy recordemos que los trabajadores de la industria fabril y textil fueron los que en realidad quisieron ordenarla en muchas ocasiones, especialmente en 1931, proponiendo un pacto colectivo. Y los burgueses no hicieron entonces más que acudir a la discusión para retirarse extratégicamente aprovechándose del movimiento del Alto Llobregat... Y salen ahora con que quieren regularizar la industria... Lo que quieren es regularizarla por su cuenta exclusiva y con riesgo de los elementos activos: los trabajadores.

—El año 31 no sólo queríais regularizar los salarios, sino la industria.

—En efecto. Los patronos barceloneses son los que en realidad llevan la voz cantante y los que se escudaron en el movimiento del Alto Llobregat para quedar en el aire. Alegaban más gastos por la baratura del fluído eléctrico fuera de Barcelona. Los fabricantes de fuera alegaban, como contrapartida, la mayor exigencia de gastos de trasporte... Represión tras represión, los burgueses vulneran el pacto colectivo en lo que respecta a la zona de Alta y Media Montaña. Es el caso de siempre. Que discutan entre ellos. Pero las condiciones de trabajo, las mismas exigencias de la técnica, los salarios y el horario han de fijarse, para ordenar la industria, entre obreros y patronos, no entre patronos y patronos.

TEXTOS Y AUTORES

—¿Y qué me dices de la bibliografía industrial?

—Carece de unidad.

—No podía ser una excepción el ramo de la didáctica industrial en la bibliografía general. La Escuela del Trabajo, la de Tarrasa y otras, las técnicas que se explican particularmente los domingos en Sallent, Manresa, etc., todo lo que puede aprenderse teóricamente nada significa en comparación con el contraste del trabajo y sus propias características como pedagogía de la fábrica. Libros hay a cientos con exposiciones bastante completas, pero la tecnología en sí carece de unidad y congruencia, como todo lo que se intenta al margen de un estudio sistemático y al margen del marco del trabajo. Tú mismo, que en 1923 diste una conferencia a los tejedores de Barcelona sobre la influencia del gusto popular en los tejidos; tú, que sabes que hasta hace poco se fabricaban especialmente en Alsacia algunas sedas para las regiones españolas llamadas "castizas", no ignoras que falta una cultura industrial general desde el punto de vista de ordenación y sobre todo de vulgarización. Nosotros, que somos tildados de destructores, somos los únicos que pasamos la vida construyendo, tratando de ordenar con el trabajo lo que desordena la burguesía...

El camarada abunda en otras consideraciones congruentes.

—Es el caso de siempre—observo—y debería ser el caso de nunca. Porque yo sé bien que el 95 por 100 de los españoles no podrían explicar por qué rueda una locomotora. Si lo saben es confusamente, que es igual que no saberlo. Lo mismo pasa en vuestra actividad propia, que es desconocida para la generalidad... Dime lo que interese sobre teóricos.

—Contamos en Cataluña con el sabadellense Francisco Rabasa, competentísimo compañero de ideas anarquistas, discípulo del formidable técnico Travaglia. Este y después Rabasa revolucionaron los métodos de teoría, creando el sistema de calcular la preparación de los tejidos. Tenemos a Duch y a Ramón Batlle, que en otra época supieron estar a la altura conveniente como técnicos. Y hoy mismo, Pablo Rodón y Jerónimo Oller, encargado éste de la sección de tejidos de la Escuela Industrial, son técnicos muy estimables, aunque no estén con nosotros... Y los anónimos, los verdaderos maestros del trabajo, los que tienen gusto por la obra bien hecha son legión, explotados por una burguesía que aunque va renovando la maquinaria más que hasta ahora, no renueva su mentalidad ni sus procedimientos porque sostiene la desigualdad de trato y la impone rebajando a la mujer y al aprendiz, al adulto, a estratos o capas de arbitrariedad y de inhumanidad al considerarlos seres inferiores.

Javierre

Hoy

El sábado por la noche y el domingo durante todo el día, se habló en Barcelona de gangsterismo.

Todo el mundo hablaba de los gangsters internacionales y de los gangsters nacionales.

En general se recordaban otros casos de gangsterismo y se comparaban al reciente, acabado de descubrir por una política adversa que también tiene sus gangsters, en reserva forzosa ahora.

Todos pueden tutearse. Pero el caso más reciente, que se cree caso de calderilla y no lo es, está de momento en todas las lenguas y en todas las plumas. Y cuando esperábamos el domingo leer con avidez lo que decían los rotativos barceloneses sobre la cuestión palpitante, nos hallamos con un artículo en primera plana a cuatro columnas en "El Día Gráfico", con este título: "Los gangsters se exterminan para eliminar a los rivales."

"EL DERECHO A MORIR"

Se quiere pedir una ley que autorice a los médicos a matar a los enfermos a petición de éstos

Londres, 28. — Se ha fundado una Sociedad, bajo la presidencia del célebre cirujano lord Mognihan, cuyo objeto es hacer propaganda para que se dicte una ley que autorice a los médicos a matar a los enfermos, a petición de éstos, cuando sus enfermedades sean incurables y experimente sufrimientos.

La Sociedad tiene como divisa: "El derecho a morir", y cuenta ya con muchas adhesiones entre médicos y políticos.

POR SI ES BOMBARDEADA ADDIS ABEBA

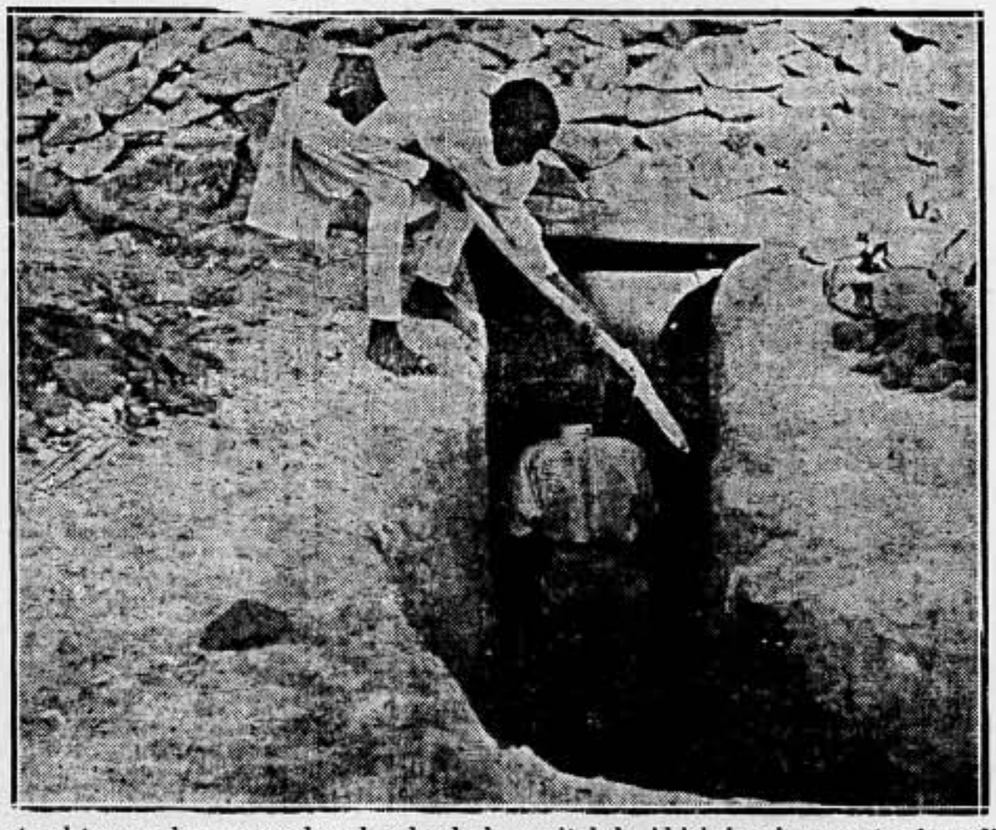

Ante el temor de que sea bombardeada la capital de Abisinia, sin respetar los edificios ni la población civil, se están construyendo numerosos subterráneos en la ciudad. Dos indígenas trabajando en un subterráneo del Hotel «Europa», a 15 pies debajo tierra