SOLIDARIDAD OBRERA

ÓRGANO DE LA CONFEDERACIÓN REGIONAL DEL TRABAJO DE CATALUÑA — AIT — PORTAVOZ DE LA CONFEDERACIÓN NACIONAL DEL TRABAJO DE ESPAÑA

AÑO VI - ÉPOCA VI — Barcelona, jueves, 21 de noviembre de 1935 — NUMERO 1123

UNA PREGUNTA

¿NO HA LLEGADO AUN LA HORA DE ABRIR LOS SINDICATOS?

Es, realmente, una pregunta un poco ingenua. Pero más vale que pequemos de ingenuos que de maliciosos. Sabemos de antemano que la pregunta no nos será contestada. Pedir hoy la apertura de sindicatos en Barcelona es como si pidiéramos la luna. Una de las condiciones que ponía el ex conde de Güell para hacerse cargo del Gobierno general de Cataluña, era el inmediato retorno a la normalidad constitucional. Es un gesto que honora a este prócer. Nosotros, que medimos a los políticos, a todos, por el mismo rasero, no hacemos otra cosa que destacar la diferencia que hay entre un Pich y Pon, por ejemplo, que fué gobernador general con estado de alarma y el ex conde de Güell que no lo ha querido ser mientras no se restableciera la normalidad constitucional. Pich y Pon representaba al "histórico" Partido Radical. Güell representa a toda la "rancia nobleza" de Cataluña, gente de misa y de sangre azul.

La Ceda no quiso ceder a las pretensiones del viejo aristócrata. No se pueden levantar las garantías en Cataluña. No hay en toda la región la menor alteración de orden público. Las notas oficiales repiten a cada momento que no pasa nada. ¿Por qué, pues, se mantiene a nuestra región en esa especie de clandestinidad forzada, perdurable, crónica?

Se han abierto algunos centros políticos. Pero y los sociales, ¿por qué no se abren? ¿Por qué no se da libertad de actuación a las organizaciones obreras? ¿Por qué se las tiene al margen de toda actividad "lícita", nombre que dan nuestros juristas y gobernantes a la actuación legal?

Es verdaderamente alentador para nosotros el despertar pujante del movimiento sindical en toda España. Andalucía, Guipúzcoa, Valencia tienen los sindicatos abiertos, que actúan públicamente. En estas regiones, y en muchas otras, repercute por montes y llanos la voz siempre justiciera de la C. N. T. Son autorizadas las asambleas de trabajadores y reconocidos los derechos de los Comités regionales y locales.

Si esto se hace en las provincias de España, ¿por qué no se permite hacerlo en Cataluña? ¿Qué pasa aquí? ¿Se teme una explosión general? ¿Hay temor a una revolución...? Un Gobierno que se sabe fuerte y poderoso; un Gobierno que cuenta con una mayoría compacta, con un bloque indisoluble, no puede temer a estas tonterías, y máxime cuando estas tonterías no se manifiestan por lado alguno. Se podrá argüir que Cataluña está en estado de excepción; pero nosotros preguntaremos seguidamente: ¿por qué está Cataluña en estado de excepción? Si la normalidad es absoluta; si el orden es perfecto; si no pasa nada, ¿por qué continúa la medida excepcional? Nuestras preguntas se basan sobre el terreno de la lógica pura.

Los que tienen que contestarnos a lo mejor tendrán un concepto diferente del nuestro en lo que respecta a la lógica. Es posible que haya varias clases de lógica. Nosotros sólo conocemos una: la que se basa sobre hechos y cosas concretas; la que arranca de la verdad y cristaliza en la justicia. Sería menester que los señores gobernantes subsanaran estas cosas, que son claras y diáfanas como la luz del día.

Sería de justicia que se permitiera la apertura de sindicatos, que las organizaciones de los trabajadores actuaran públicamente, legalmente. Es un deseo general y unánime. Hechas estas manifestaciones, ¿podemos, sin soñar en la luna, preguntar si ha llegado la hora de abrir los sindicatos? Es una pregunta hija de nuestra ingenuidad. Hecha sin malicia. Creemos que merece una respuesta.

Inundaciones en Inglaterra

Ante un proyecto infamante

«Si se llegara a aprobar el proyecto del Gobierno sobre delitos de imprenta, toda la Prensa española debería suspenderse» — dice Basilio Alvarez

El sacerdote Basilio Alvarez ha hecho interesantes manifestaciones a los periodistas sobre el proyecto del Gobierno en lo que se refiere a los delitos de imprenta.

Ha sido en los pasadizos del Congreso, que es donde se desarrolla la verdadera política del país. En el salón de sesiones tiene lugar la comedia preparada entre bastidores que en ese caso son los pasillos del Congreso.

Véase lo que ha dicho a la Prensa el cura Basilio Alvarez:

"Mi opinión es bien clara. Si eso prospera, que no prosperará, habría llegado el momento de que toda la Prensa española, sin distinción de matices ni colores, suspendiera su actividad en todo el país.

Tan horrible es el ataque, tan desesperado, tan grave que no creo que nadie que se titule periodista, por muy ultramontano que sea, preste ayuda a este proyecto negándose a colaboración de ninguna clase, ni tan siquiera en la que se refiere al silencio, que sería una complicidad manifiesta. Los que hicieran esto, no tendrían derecho a llamarse nunca más periodistas."

Las declaraciones son breves, terminantes y tajantes.

Nosotros añadimos que el periodista que trate siquiera de defender el proyecto infamante queda deshonrado para siempre.

En ello va la dignidad y la libertad de los periodistas. Y va también la libre expresión del pensamiento que nadie puede atacar, por muy alto que esté y por mucho poder que tenga.

Las tragedias del trabajo - La herencia de los trabajadores

En Viella (Lérida) estalla un barreno en las obras del túnel y mata a cinco obreros, hiriendo gravemente a varios - El terrible siniestro causa una impresión dolorosísima

Lérida, 20.—El jefe de la línea de la Guardia civil de Viella, comunica al delegado gubernativo que ayer noche, a las 21'45, estalló un barreno en las obras del túnel que se está construyendo en aquel término municipal, resultando cinco obreros muertos y otros varios heridos, entre ellos uno gravísimo.

Hasta ahora se desconocen más detalles.

* *

Se conocen más detalles acerca del terrible siniestro ocurrido en Viella.

El accidente se produjo a las doce de la noche, cuando se hallaban trabajando en aquel sitio siete obreros, y como cosecuencia de haber explotado un cubote de dinamita.

Resultaron muertos los obreros Pedro López Revilla, natural de Pueyo (Huesca); Agustín Camarasa Penón, de Turruel (Guadalajara); Emilio Martínez Valné, de Lamis (Lugo); Amadeo García Mota, de Yuste, y Juan Lamarca, de Vera de Baja (Lisboa).

También murió, al ser trasladado al Hospital, Luis Pujol Vasques, de Pons (Lérida).

Además, ha ingresado en el Hospital de Viella, con gravísimas heridas, el obrero Manuel Rodríguez Pontorol, natural de Viñenos.

El presupuesto municipal de la ciudad de Barcelona para el año próximo asciende a 132.168,066'42 pts.

En el Pleno municipal de ayer quedó aprobado el presupuesto que regirá para el año venidero. He aquí el detalle de los capítulos:

Obligaciones generales, 67 millones 591.257'40 pesetas.

Vigilancia y Seguridad, 4 millones 504.006'50 pesetas.

Policía urbana y rural, 6 millones 362.287 pesetas.

Recaudación, 5.394.092 pesetas.

Personal y material de oficinas, 11.376.382'50 idem.

Salubridad e higiene, 14.379.831'49 idem.

Beneficencia, 5.350.805'25 idem.

Asistencia social, 411.000 idem.

Instrucción pública, 9.682.498 idem.

Obras públicas, 5.904.706'28 idem.

Fomento de los intereses comunales, 75.0000 idem.

Imprevistos, 570.000 idem.

Total general de gastos, pesetas 132.168.066'42.

Presupuesto de Ingresos:

Rentas, 242.264'60 pesetas.

Aprovechamientos de bienes comunales, 73.900 pesetas.

Servicios eventuales y extraordinarios, 13.809.680 idem.

Arbitrios con fines no fiscales, pesetas 639.000.

Contribuciones especiales, 272.000 pesetas.

Derechos y tasas, 31.452.919'56.

Cuotas, recargos y participaciones en Tributos nacionales, 30.346.000.

Imposición municipal, 55.082.302'26.

Préstamos, 250.000.

Total general de ingresos: pesetas 132.168.066'42.

Dos medidas de justicia

En casi toda España funcionan libremente los sindicatos. La C. N. T. organiza y celebra actos de propaganda sindical e ideológica. Hay libertad de sindicación y de asociación en Andalucía, Levante, Guipúzcoa y buena parte de Castilla. ¿Por qué en Cataluña no se abren los sindicatos y se prohiben los actos públicos de carácter social? La justicia no tiene más que un nombre: Justicia, y una sola medida: Equidad

La hora de la síntesis

por F. F.

(Conclusión)

La realización impone la selección

La misma superabundancia de criterios prueba, pues, la pletórica vitalidad del anarquismo. Pero esta savia vital puede desperdiciarse en la multiplicidad exagerada de criterios, muchos de los cuales sólo se diferencian por sutilezas teóricas de dudosa supervivencia en la práctica. Así como una planta librada al curso natural de su desarrollo derrocha su propia savia en una frondosidad superflua cuando no nociva, no da buenos frutos ni tiene una vida más o menos larga, porque la misma fuente natural que la nutre vitaliza los obstáculos que la debilitan y sus ramas se destruyen unas a otras, así el movimiento libertario sufre el exceso de modalidades teóricas que inhiben su arraigo rápido y seguro en las capas sociales. Para que las condiciones puramente naturales logren un género notable de vida en la flora y en la fauna se necesita la lucha creadora y selectiva de millares de generaciones y de años; un hábil cultivador obtiene ese mismo resultado en algunas generaciones y en breve plazo: le basta, para ello, con regular inteligentemente el desarrollo y el injerto de ejemplares y vástagos que mejor resisten los embates de los obstáculos y que mejor perpetúen la existencia y selección de la especie. La vitalidad mal empleada puede conducir a la inútil gigantanasia y con ello a la destrucción del genero o de la especie. En el orden social ocurre algo muy parecido: el Estado resulta opresivo y debe liquidarse en razón de su enorme desarrollo; la centralización capitalista se suicida por su inútil gravosidad; las grandes figuras de la historia, Alejandro, César, Napoleón, pesan con tan enorme imperio sobre las gentes, que la humanidad siente un saludable alivio cuando su mismo poder los suprime; en la misma esfera del pensamiento el exceso del genio conduce a la locura.

La necesidad de realización en un plazo no muy largo impone al anarquismo una sagaz selección e integración de sus doctrinas; las contingencias actuales le obligan a una cierta adaptación a las condiciones económicas, mentales y morales de los pueblos. Le es necesario adaptarse transitoriamente al sistema industrial y distribuitivo que rige, porque no se puede improvisar un nuevo orden de producción por ninguna suerte de virtudes taumatúrgicas, sino que es necesario que al pueblo se le restituya el total de la riqueza para que, identificado con el método anarquista de descentralización, transforme progresivamente el entero sistema económico sin interrumpir el proceso productivo y abastecedor. Es preciso que, en el turbión revolucionario, las multitudes sepan lo que han de hacer para evitar que hagan dejación de su función reconstructiva en manos de una minoría. Y para que el pueblo sepa lo que ha de hacer, hay que inculcarle claramente un programa concreto y muy claro, y no ofrecerle una maraña de teorías donde los principios básicos, que en el experimento deben transformarse en factores de reconstrucción anarquista, se difuman en caótica confusión con teorías vagas, sutiles y contradictorias.

Además, hay que "aplicar" el anarquismo a las características intelectivas, psicológicas y éticas del pueblo. Hay que "ir" a la multitud, arraigar en ella, estimularle para que evolucione de abajo arriba. Y esto no se puede hacer con un mosaico de ideas raras y complicadas. Las ideas, por muy bellas que sean, si no son comprendidas, revolucionariamente hablando, no valen nada: sólo son un simple elemento de estética. No hay revolución posible sin el concurso de las masas y éstas no se sublevan eficazmente sino con proposiciones meridianas y categóricas.

El todo se rompe por las partes mas débiles

Los aspectos más débiles de un ideario son el punto neurálgico que propaga la descomposición al entero cuerpo doctrinal. La crítica de los adversarios del anarquismo se especializa en dirigir sus ataques a los puntos vulnerables de sus concepciones, toman la parte por el todo y lo exhiben a sus correligionarios como lo fundamental del movimiento libertario; y comoquiera que nosotros no podemos presentar a todos los conglomerados sociales el entero conjunto global del anarquismo, nos es preciso confutar esa labor de zapa con una síntesis vital de nuestra ideología y llevarla a todos los terrenos, contrarios o indiferentes.

Un movimiento de sana organicidad debe estar dotado de una desarrollada consciencia de sí mismo; este propio conocimiento se obtiene con una vigilante autocrítica y con una inteligente autodeterminación. Este estado de plenitud se evidencia cuando el entero sistema revolucionario elimina las partes inútiles o vulnerables, invirtiendo el total de su energía en las acciones más eficaces a su más rápido y mejor crecimiento. Ofrecer puntos débiles a la crítica del adversario, es un síntoma de decadencia.

El derecho y la sociedad

Frente a la necesidad vital de defender el robustecimiento del todo, deben de suspenderse las sutilezas que defienden el derecho a la coexistencia de las partes insignificantes, enfermizas o precoces.

Todas las derivaciones conceptuales del anarquismo tienen teóricamente derecho a la experimentación. Pero, prácticamente, los experimentos de ideas extravagantes o inmaturas sólo pueden tener un resultado aceptable cuando se ensayan entre individuos afines conformados psicológica y moralmente en consonancia con los propósitos en ejecución. El anarquismo tiene que hacer la revolución con el pueblo tal como es en su conjunto; de ahí que, interpretando los intereses generales de la sociedad, debe preconizar soluciones que para ser eficaces tienen que compulsar el estado característico de la entera población; porque, en la comunidad, los derechos teóricos que no resultan de la naturaleza de las funciones útiles y practicables quedan destruidos, de hecho, por las condiciones ambientales. Y una ciencia social utilitariamente elaborada debe evitar el despilfarro del ejercicio de supuestos derechos individuales no históricamente maduros a fin de robustecer la dinámica de las obraciones que elaboran el medio y los caracteres que, en progresión continua, faculten la más segura posibilidad de ampliar el radio de experimentación multiforme.

Una encrucijada de la Historia

El panorama político mundial ha variado profundamente desde el principio del siglo a nuestros días. El anarquismo de hace tres décadas no interpreta las realidades apremiantes de nuestra época en cuanto a proposiciones reconstructivas. Es enorme nuestra responsabilidad revolucionaria en esta trascendental encrucijada porque atraviesa la Historia. Antaño, aún no existían las corrientes políticas totalitarias que, como el fascismo y el comunismo, quieren imponer artificialmente regímenes absolutistas cuyo imperio significaría una etapa más o menos larga de forzada impotencia para las ideas de libertad. La necesidad de concreción programática no se sentía tan categóricamente cuando el movimiento libertario no tenía otro contendor que el socialismo en el terreno de la lucha emancipadora. En aquel entonces el interés especial de los anarquistas estaba solicitado por la culturalización revolucionaria de los pueblos, para orientarlos hacia la Social cuando esa labor de difusión diera sus frutos. Salvo excepciones, la revolución libertaria se consideraba como una meta relativamente lejana.

Entendemos que hubo un error colectivo de apreciación de las multitudes. Se sobreestimó la eficacia de la acción cultural ideológica sobre las masas. Los pueblos no se compenetran de doctrinas que no se materializan en los hechos, y el ambiente adverso neutraliza gran parte del esfuerzo de difusión de los ideales.

Es más que evidente que la necesidad de que el anarquismo concrete sus propósitos constructivos está ya harto madura. Si esta síntesis edificadora se hubiera realizado antes o inmediatamente después de la gran guerra, a buen seguro que ya se habrían logrado ópimos frutos. En este caso, el movimiento ácrata, medulando anárquicamente el impetuoso espíritu revolucionario que sucedió a la hecatombe, habría sustanciado con su ideario a las multitudes, empujándolas hacia la solución libertaria del quebranto económico y social de los últimos lustros, cerrando el camino al fascismo y a las tendencias autoritarias del proletariado.

Urge, pues, enfrentarse valientemente con la realidad y subsanar, en esta hora de apremio, los errores de ayer. Aun es tiempo para librar la batalla decisiva a todo lo que se coaliga contra la libertad. Se viven días en los cuales hay que defenderse atacando, y, en esta situación, sólo se triunfa munidos de un certero golpe de vista para hacer el balance y las contingencias y aprovechar las fuerzas y las posibilidades para emprender una campaña vigorosa en pro de la verdadera emancipación.

El anarquismo no es solamente una filosofía, ni un género literario, ni un deporte más o menos complicado, como parecen entender algunos. El anarquismo es la revolución actuante que conduce a la síntesis general de todas las manifestaciones humanas seleccionando lo bueno y liquidando lo malo o lo poco útil. No puede, pues, eludir el deber de alcanzar su propia síntesis, dirigiendo todas las fuerzas en una sola dirección: los baluartes del régimen opresivo.

No aceptar un programa propio sería exponerse a cooperar con programas ajenos. Y, efectivamente, algo de esto ya se insinúa con el criterio "aliancista" que defienden algunos. El anarquismo no puede concertar acuerdos con los partidos políticos que sustentan, entre sus objetivos principales, el propósito de destruir a hierro y fuego toda manifestación anarquista, tal como ya lo intentaron en los países donde les cupo la hegemonía, como en Rusia, Austria, Alemania y Méjico. El movimiento libertario debe descomponerse a los organismos políticos mediante la atracción proselitista de un programa susceptible de aunar a las multitudes, libertándolas de la tutela de las minorías dirigentes. Concertando las alianzas no se conseguiría la unidad (que no puede existir sin afinidad) sino la cristalización de las tendencias que dividen al proletariado. Cuando la burguesía se vea en peligro no titubeará en echarse en brazos del partido socialista; y es así que, con nuestro aporte, el socialismo abriría un nuevo "statuquo" en la historia contemporánea.

Vayamos al pueblo, camaradas. Podemos la frondosidad superflua. Concretemos. Ha llegado la hora de la integración del anarquismo.

Tolstoi, profeta de una nueva era

por Rudolf Rocker

(Conclusión)

Ya en Rusia comprendía Tolstoi que el pequeño círculo de ociosos parásitos que forman la llamada "alta sociedad" está fuera del grandioso y misterioso proceso de la vida. Esta convicción se arraigó más aún en él después de conocer la Europa occidental. Comenzó a darse cuenta de que esas masas oscuras, desconocidas, esclavizadas y menospreciadas forman en realidad el terreno fecundo del cual surgen todas las grandes aspiraciones generales, todas las renovaciones de la vida y de las formas sociales. Entre esas masas, a las cuales se ignora, a las que no se comprende, es donde se puede hallar la raíz de todo ideal. Todo gran movimiento ha nacido en el seno de las multitudes; ha sido inspirado por su espíritu, por sus sentimientos, por sus esperanzas; ellas han sido la base de toda cultura, la fuerza creadora de las grandes reformas sociales, de todas las transformaciones. El espíritu de las multitudes ha movido a millones y millones de individuos, ofreciéndoles las mismas convicciones, los mismos deseos, la misma nostalgia. El ha determinado el carácter de los más grandes períodos de la historia humana y todo lo que creara el genio del individuo ha sido inspirado y fructificado por esa fuerza misteriosa que vive y aspira en lo más profundo de la vida social.

El formidable cuadro de Tolstoi *La guerra y la paz* se funda en esta filosofía de las masas; es la consecuencia lógica de tal convicción. Esta maravillosa obra artística desenvuelve ante nuestros ojos, cual un panorama gigantesco, la historia de Rusia desde 1805 a 1812, ese período colosal de la vida de los pueblos europeos en que las bocas de los cañones proclamaban por doquier la sangrienta y férrea ley de la guerra. No es una novela histórica en el sentido común de la palabra; es un cuadro grandioso creado por uno de los más grandes pintores, quien ha comprendido e infundido vida en cada detalle, en cada carácter, sin olvidar por eso la magna y gigantesca idea fundamental de la obra total.

En *La guerra y la paz*, Tolstoi ha destruido la fe de los pragmáticos en los héroes, de los que sólo ven en la historia "las grandes personalidades" e ignoran totalmente la vida y las aspiraciones de las muchedumbres. A todo aquel que haya leído alguna vez con entusiasmo el libro de Carlyle sobre los héroes, le aconsejo que lea inmediatamente la vigorosa obra de Tolstoi y es seguro que lo curará de su fe en los elegidos. Tolstoi conocía la guerra por experiencia; él mismo la había visto en todas sus manifestaciones y por eso sabía que los llamados "héroes" de la historia no son más que hombres, y a veces hombres insignificantes, que han conocido el arte de adornarse con los méritos de los demás, de los desconocidos y olvidados por la historia, que son en realidad los que "hacen la historia".

Yo no conozco ninguna obra en la literatura antigua y moderna en la que la acción misteriosa de las multitudes, sus anhelos íntimos y sus sentimientos haya hencontrado una expresión tan poderosa e inolvidable como la de esta obra genial. ¡Y qué riqueza de colores y de escenas! El sangriento campo de batalla de Austerlitz y Borodina, el incendio de Moscú, la horrible retirada de Napoleón y todos los tristes acontecimientos de aquella época se reflejan con incomparable precisión ante nuestros ojos y sobre todo ello flota la maldición de los pueblos, la terrible acusación contra el asesinato organizado de las masas: la guerra.

No es este el lugar para ocuparnos de *Ana Karenina*, la novela de Tolstoi en la que ya se encuentran los primeros indicios de su severa interpretación posterior de las relaciones entre el hombre y la mujer, que halló tan particular expresión en *La Sonata de Kreutzer* y en sus escritos filosóficos. Sólo hablaremos de él como hombre y pensador que ha llegado con toda energía a las últimas consecuencias de un punto de vista anarquista.

* * *

Personas que han sido educadas a base de conceptos e ideas de la vida de la Europa occidental se explican difícilmente la evolución religiosa que atravesara Tolstoi en el período comprendido entre 1875 y 1880, así como su ensalzamiento de la doctrina cristiana. Y no obstante, el proceso evolutivo ha sido lógico para una naturaleza como la de Tolstoi. Después de haber llegado a la conclusión de que sólo en la multitud pueden hallarse aspiraciones ideales, no era sino muy evidente que tratara de ahondar en la vida del labriego ruso. De esta manera llegó a conocer más de cerca las numerosas sectas religiosas y cristianas de los campesinos rusos, enemigos de la Iglesia oficial y cuyas persecuciones sufrían constantemente. No existe en la Europa occidental otro país en el cual el sectarismo religioso esté más desarrollado que en Rusia, país donde ejerce profunda influencia en la psicología popular. Este fenómeno curioso no ha sido bien explicado aún y sin embargo hubo en épocas anteriores movimientos análogos en la Europa occidental: la existencia de millares de sectas anticlericales que han interpretado a su modo el cristianismo y predicado la igualdad de todos los hombres. Los grandes movimientos populares de los albaguineses, husitas y anabaptistas, que fueron los iniciadores de una formidable revolución social, revolución que sólo pudo ser reprimida gracias a la unión general de los reyes cristianos, de los nobles y de las Iglesias católica y protestante; el movimiento causado por Wycliffe en Inglaterra: todos esos anhelos que se han desarrollado en el seno del pueblo tienen una gran similitud con el sectarismo actual de Rusia. El sectarismo desaprueba el cristianismo oficial, la doctrina y el predominio de la Iglesia. Muchos de sus adeptos creen encontrar todo el ideal de la doctrina cristiana en las comunidades comunistas de los primeros cristianos. Niegan el dominio de un hombre sobre otro y reconocen como base de una verdadera moral cristiana la solidaridad y el apoyo mutuo.

Tolstoi, como ruso, ha sido evidentemente influenciado por esas hondas aspiraciones espirituales de su pueblo; sentía instintivamente que era aquel terreno en que podía trabajar y difundir las convicciones más arraigadas de su corazón. Era aquel el campo que fecundó el espíritu del artista y pensador ruso, llevando sus frutos a todos los países y a todos los pueblos. Para Tolstoi la religión es un deber interior que ve en cada semejante un amigo y un hermano. Rechaza todas las ceremonias exteriores de la Iglesia y reduce su cristianismo a estos términos: "Ama a tu prójimo como a ti mismo". Por eso ve en Jesús la figura ideal más grande que ha producido la humanidad. No es al Jesús de la Iglesia, al hijo del Dios personal a quien adora, sino a Jesús hombre, mártir, que murió por su doctrina. Bien sabía Tolstoi que Jesús sólo puede ser grande como hombre; como Dios no es un mártir, ni un sufrido, ni un perseguido, pues no es posible que lo sea como Dios.

Partiendo de esta base desarrolla Tolstoi un anarquismo consecuente. Como enemigo de la Iglesia lo es también de toda organización política fundada en la fuerza y en la obligación. Condena al Estado en todas sus formas y ve en toda institución de gobierno una monopolización del crimen. El patriotismo, el nacionalismo, el odio de razas, la política, la diplomacia, el militarismo, la guerra, la ley, no son más que ramas aisladas del árbol del pecado. Tolstoi rechaza toda ley humana y sólo admite que el desarrollo del fuero interno constituye la condición real para una sociedad fraternal. Claro está que es enemigo del monopolio de la propiedad, e igual que los nabaptistas y otras sectas religiosas de la Edad Media preconiza la comunidad de la tierra. Esta peretenece a todos los hombres y el que se apropia de ella es un criminal. El ideal económico de Tolstoi es el comunismo agrario-anarquista. Pocos escritores han censurado tan severamente las instituciones de la sociedad moderna como lo hicera Tolstoi; pocos han demostrado de un modo tan evidente que el progreso de nuestra llamada civilización es en realidad un proceso de degeneración física y moral. La caza desenfrenada de los placeres refinados, el lujo desordenado de las clases dominantes y la miseria corporal e intelectual en las grandes ciudades civilizadas, donde el hombre está aislado de la Naturaleza, son síntomas terribles de esa degeneración. Como J. J. Rousseau, ciento cincuenta años atrás, Tolstoi proclama como lema: ¡Volved a la naturaleza, a la madre tierra! Cuanto más sencilla y humildemente viva el hombre, cuanto más estrecha sea su vinculación con sus semejantes, cuanto más puros sean sus sentimientos, tan mayor será su regocijo interior.

Tolstoi no es un reformador, no pertenece a aquellos que quieren curar el mal por medio de pequeñas mejoras. Su doctrina va dirigida contra los fundamentos de la sociedad moderna; combate la esencia y no la forma de nuestra llamada civilización. Aspira a reorganizar la sociedad y la vida humana sobre una base nueva y rechaza todo compromiso. En este sentido el filósofo de Iasnaia Poliana es un verdadero revolucionario.

Rechazando toda clase de violencia, Tolstoi reprueba también la violencia como medio para combatir el mal. Es preferible sufrir de los injustos, antes que ser injusto, tal es su lema. El mal hay que combatirlo, no con la violencia, sino con el valor de las convicciones. Un ideal puro sólo puede ser realizado mediante medios puros.

Comprendemos este punto de vista; más todavía: agreguemos que el terrorista revolucionario no es indudablemente el tipo ideal del porvenir; pero también a él lo comprendemos, pues estamos convencidos de que la gran injusticia no puede caer sin erupciones violentas y de que debe morir por sus propias armas. Allí donde el hombre gime, sufre y muere bajo la maldición de un sistema brutal, la protesta violenta no es sino la consecuencia lógica e inevitable de ese sistema. Eso es lo que nos enseña la historia de todas las grandes revoluciones populares.

Pero admitamos también con profunda convicción el alto significado de la fuerza moral que se manifiesta en diversos hechos, como lo pide Tolstoi. El *boicot* moral contra el Estado, la resistencia al servicio militar, es, fuera de duda, un método táctico que apela a los sentimiectos más elevados del hombre. Pero nos falta la fe para creer que este método pueda por sí solo libertar al hombre de la maldición de la esclavitud.

Muchos son los ríos que afluyen al mar, pero al cabo todos ellos se unen para un solo fin. También nuestros caminos pueden ser diversos, pero el ideal que llevó a Rousseau ruso a una nueva vida es el mismo que arroja su luz en el abismo de las criaturas humanas esclavizadas, que aspiran a la libertad, a la dicha, a la luz.

Tolstoi es el profeta que ha vislumbrado el país de nuestros hijos, el templo soberbio de las generaciones venideras. Es el país de nuestras esperanzas, el gran objeto de nuestra nostalgia, al cual saludamos con la palabra libertadora: ¡Anarquía!

Actualidad

OTRA VICTORIA DE GIL ROBLES

Ignacio Villalonga Villalba, nuevo gobernador general de Cataluña

Ha sido nombrado gobernador general de Cataluña un señor que se llama Villalonga. Pudiera llamarse Pérez, González o Perelló. Es igual. El nombre no hace el personaje. Villalonga es valenciano, como pudiera ser catalán o castellano. Es igual también. Como es igual que el nuevo gobernador diga que el catalán es un dialecto o un idioma. Puede haber en esto último un desconocimiento de las raíces profundamente idiomáticas que posee la lengua de Ausias March. Lo importante es que ha sido nombrado gobernador general de Cataluña un señor que pertenece a la Ceda. El triunfo es de la Ceda. La victoria es de Gil Robles.

Para llevar a cabo este nombramiento hubo un sinfín de dilaciones, de consultas y de cabildeos. La pugna, la diferencia radicaba entre Gil Robles y Cambó. Gil Robles ha vencido. La táctica del líder de la Ceda va dando sus resultados. Es una táctica silenciosa, pero al mismo tiempo enérgica. Calla y obra. En el fondo de esta táctica hay un poder de resistencia enorme y un objetivo bien determinado. Gil Robles ha logrado vencer hasta ahora. Al través de varias crisis consecutivas, el jefe cedista ha logrado afianzar su poder siempre con carácter ascendente. Llegó al ministerio de la Guerra y ahí está empotrado, solidificado. Si hubiera querido ser presidente del Consejo, hace tiempo que lo sería. Esto no era muy interesante para Gil Robles. Desde Guerra, que es el ministerio más fuerte, Gil Robles puede desarrollar su programa, el programa de su partido, y puede emplear tranquilamente su táctica. La táctica de Gil Robles tiene un nombre: la táctica de eliminación. Han quedado eliminadas las izquierdas. Quedó eliminado Portela Valladares; ha quedado deshecho el Partido Radical y el mismo Lerroux.

Y ahora, después de haber eliminado a Pich y Pon, se nombra a un cedista para el cargo de gobernador general de Cataluña. ¿Que el señor Villalonga es amigo de Cambó? No importa esto. Cambó no podrá influir sobre la persona del gobernador general, que es cedista de pies a cabeza. Tiene un partido y una disciplina, y, por lo tanto, se debe a este partido y a esta disciplina. El partido es la Ceda y la disciplina es la de la Ceda, y el jefe es Gil Robles. Esa es la realidad. Lo demás son cábalas y disquisiciones políticas de muy poca consistencia.

Dígase lo que se quiera, Gil Robles sigue adelante con su táctica, que hasta ahora le está dando resultados maravillosos. Eliminar, rodearse de hombres de su partido y de otros de marcado matiz reaccionario. Elevar a esos hombres a sitios de máximo poder, a cargos importantes en la gobernación del país.

Esa es la táctica de Gil Robles. Una táctica recta, sin bifurcaciones, sin claudicaciones. Una táctica que siempre lleva a la victoria.

UN BUEN LOTE DE LIBROS

P. Kropotkin: "Memorias de un revolucionario" (dos tomos).—**A. Lorenzo:** "Vía Libre".—**E. Cabet:** "Viaje por Icaria" (dos tomos).—Los programas sociales explicados por **F. Cañadas:** "El Sindicalismo", "El Anarquismo", "El Comunismo", "El Socialismo", **Dr. G. M. Cassola:** "La salud del obrero".—**M. Maeterlinck:** "El despertar del alma".—**Stendhal:** "Féder".—**W. Wilson:** "La Sociedad de las Naciones", "La guerra moderna", "La cultura alemana contra la civilización".—**E. Carrasquilla:** "La Europa roja".—**A. Sux:** "Lo que se ignora de la guerra".—**M. Matos:** "Vida indiana.—**A. Rodríguez:** "El hombre de la calle".—**R. Wagner:** "Mis ideas".—"Rasgos de ingenio de Jacinto Benavente".—Seis tomos de Sexología: "Cómo se evitan los peligros de la lujuria", "Cómo se ayuda a parir", etc., etc.

27 libros interesantísimos, integrados por más de 4.500 páginas, cuyo precio es de ptas. 52, los enviamos, contra reembolso, por pesetas 12'50.

Además, regalamos 24 tomitos de "La Novela del Pueblo", publicación literaria de sentido libertario, con originales de conocidos novelistas.

UNA OBRA DE GRAN UTILIDAD A PRECIO DE OCASION

Doctor Salvat Navarro: "Tratado de Higiene" y "La Higiene a través de los siglos", un grueso volumen de 692 páginas con ilustraciones. Su precio, ptas. 30. Lo damos por ptas. 6'50.

LIBRERIA CENTRAL. — Muntaner, 42. — BARCELONA

OPINIONES

Puntos de vista sobre la sociedad del porvenir

VI

EL CAOS ANARQUISTA, SEGUN LA BURGUESIA

Se afirma con frecuencia que la revolución preconizada por los anarquistas es imposible, y que nuestro triunfo sería el caos, ya que nadie se entendería, surgiendo una lucha cruel entre los hombres.

¿Qué es el caos?

Porque yo afirmo que no puede existir caos peor que el régimen que hoy sufre la Humanidad.

La sociedad que nosotros deseamos podrá encontrar dificultades en su inicio, defectos y deficiencias si se quiere, pero en ella viviremos mil veces mejor que sometidos a este sistema de explotación y tiranía.

Hoy, todo queda subordinado a la ley, olvidando que ella es inútil y sirve apenas para entorpecer la vida del hombre.

Ni el Estado, ni la ley, ni el principio de propiedad son necesarios; pueden desaparecer todos sin dejar huellas, porque queda algo positivo que es el hombre, y el hombre tiene capacidad e iniciativas para solucionar todos sus problemas. Veamos.

No es la ley quien nos obliga a levantarnos cada mañana a fin de acudir al taller o a la fábrica; es el instinto de conservación, la necesidad de procurar el sustento a los nuestros.

Y al llegar al sitio del trabajo, continuamos la labor interrumpida el día anterior, ya que cada productor conoce la necesidad de su respectivo oficio.

Si alguna vez, en momentos de huelga interviene el Estado con sus leyes, su labor es profundamente perturbadora, ya que en vez de solucionar los problemas, los complica y agudiza.

La solidaridad humana es superior a cuantos organismos e iniciativas tenga la burguesía.

En momentos de grandes tragedias, epidemias, terremotos, inundaciones, se ha demostrado cuánto vale el hombre, y hasta dónde llega su capacidad y espíritu de solidaridad.

Sin que nadie lo ordene o imponga, ellos se reúnen espontáneamente, improvisando hospitales, curando a los enfermos, salvando con riesgo de sus propias vidas a los que la tienen en peligro.

Buscan hogares a los desamparados, atienden con cariño a niños y ancianos, construyen lo destruido sin necesidad de leyes y sin más estímulo que la alegría del deber cumplido.

Casi siempre, al ocurrir estas tragedias, los representantes de la burguesía acuden cuando el pueblo espontáneamente ya lo ha hecho todo.

¿Dónde está, pues, el caos?

Cuando en la calle un semejante nuestro es víctima de un accidente, guiados por nuestros propios sentimientos acudimos en su auxilio, otros vienen a ayudarnos, y si tarda en llegar la ambulancia le llevamos solícitos a la farmacia más próxima, y nadie, absolutamente nadie nos ha impuesto este noble deber.

Los hombres que proceden de esta forma no necesitan Estados, ni Gobiernos; pueden ordenar con iniciativas propias sus destinos y solucionar los más complicados problemas.

DERECHOS Y DEBERES

Con frecuencia escuchamos a los que no comprenden la grandeza del ideal anarquista, estas palabras:

"Cuando se ponga en práctica ese régimen de libertad de que habláis vosotros, como cada cual hará lo que le dé la gana, nadie ha de querer trabajar, pues en nombre de esa libertad procurarán vivir lo más cómodamente posible."

Nada más absurdo.

Hay que desconocer profundamente la propia existencia humana para pensar de esa forma.

El trabajo es una necesidad para el hombre, ya que su propio desarrollo físico requiere un ejercicio continuo y metódico.

Hoy subleva el trabajo porque es atenuante y se exige un esfuerzo superior al que puede realizar el hombre, porque han de trabajar unos para que otros vivan cómodamente gozando todos los beneficios.

Y aun aquellos que por su posición social no tienen necesidad de trabajar, se dedican a los deportes más variados para conservar la salud y desenvolver el organismo.

En la sociedad futura respetaremos ampliamente la libertad de todos, pero todos tendrán también derechos y deberes, pues ambos son complemento de la propia libertad.

El obrero de hoy, acudirá al trabajo con alegría, porque éste no será un calvario ni una explotación. Será lo que sus fuerzas e inteligencia le permitan; tendrá a su disposición la maquinaria y todos los elementos de progreso que hoy detenta la burguesía, y sabrá, además, que todas sus necesidades y aspiraciones serán satisfechas con amplitud.

Nadie le impondrá un horario de trabajo; será él mismo el que, de acuerdo con los demás, determinará cuál ha de ser, y le sobrará tiempo para el descanso, la instrucción, las diversiones y expansiones a que tiene derecho, y verá con alegría que en su hogar existen la abundancia y la felicidad.

El burgués y los que en esta sociedad les sirven de apoyo para su dominación, perderán sus privilegios, pero como hombres, como seres humanos, tendrán los mismos deberes y derechos.

Llegado el momento del triunfo, establecida la sociedad de productores libres, nosotros les diremos:

"Dispones de un hogar para ti y para los tuyos; tienes ropa, calzado, alimentos en abundancia; puedes acudir al cine y al teatro, gozar de todas las comodidades sin preocupaciones y sin temores, porque el odio ya no existe entre los hombres.

No te faltan las ventajas de ayer, que son las que hoy tienen todos, y serás más feliz porque en vez del rencor de tu esclavo tendrás el cariño sincero del hermano.

A cambio de este bienestar, sólo tienes un deber: ayudarnos a producir lo que es indispensable a la existencia de todos".

¿Me hago comprender en mi exposición?

Creo que lo hago en lenguaje sencillo y al alcance de cualquier inteligencia.

* * *

Ya hablaré en los pocos artículos que quedan, de la cuestión campesina, intercambio de productos y defensa de la revolución.

Cádiz, noviembre de 1935.

Manuel Pérez

BANDERAS BLANCAS PIDIENDO PAZ

Son puestas por los italianos que hacen la guerra.

Provincias

POSTAL PALENTINA

POR TIERRAS DE CASTILLA

Santander, también es Castilla. Y no sólo porque la artificiosa división política de España así lo tenga establecido, sino que es la misma naturaleza quien así lo tiene precisado. No existe rasgo fisonómico ni lingüístico, no se acusa el menor matiz dentro de la configuración personal de los indígenas de cualquiera de las provincias interiores castellanas y los de la montaña que permita apreciar la más tenue diferenciación racial. El medio tan dispar —llanura y montaña—, no ha sido bastante para marcar una nota de distinción. Cuando hablamos de Castilla nos hacemos la idea de que con el pensamiento abarcamos el amplio y dilatado horizonte que se extiende entre las cumbres del Guadarrama y los picos de Europa internándonos por la derecha hasta mecernos en el mar. Todo esto es Castilla. Ancha, inmensa en el llano; bella en la montaña; brava en el mar.

Reinosa es, pues, Castilla igualmente, ya que está enclavada en la ruta natural de la estepa hacia el mar. Hablemos de Reinosa.

Pocas ciudades tan batalladoras como esta. La honda y grave crisis industrial que la acosa no ha sido suficiente a acallar los latidos de las almas rebeldes. En ella, en su misma conciencia popular, la Confederación Nacional del Trabajo, tiene asiento seguro y apacible. Partiendo de ella y en forma de abanico, las recias idealidades orgullo de estos castellano-montañeses, se esparcen, se desparraman, se distribuyen por doquier, inundando las villas circunvecinas de sentimientos elevados, de esperanzas de superación. Reinosa, es bella ciudad sembradora de ideas. ¿Acaso existe un título más esclarecido y encumbrador que este?

* * *

Una ola de apoliticismo inunda la vida palentina. En la ciudad, porque las gentes ven de cerca, palpan, sienten en su propia carne y en su mismo espíritu las impurezas del politiqueo; en el campo, porque el campesino siente los efectos de causas lejanas que solo muchas veces por pura y natural intuición sabe y puede concretar. No creemos haber pasado por una etapa más negativa en el orden político que la que ahora estamos sufriendo. Palencia, con su caciquato de abolengo calderoniano, no descendió jamás a las simas en que la vemos hoy sumida. Y es, queridos lectores amigos, que un nuevo meridiano sirve para ordenar las cosas de la existencia provinciana social y política: es el meridiano de Paredes de Nava. No es posible que haya en España una zona ciudadana en que los rigores del caciquismo se deje sentir con tanta presión como en el partido judicial de Frechilla, a cuya jurisdicción pertenece Paredes de Nava, lugar de donde irradian todas las impurezas políticas; las más repugnantes maniobras oligárquicas. No podemos figurarnos que haya una clase de españoles capaz de sufrir las veleidades, caprichos, inmoralidades, nepotismos y abusos que los politicastros albistas de este pueblo hacen padecer a cuantos se ponen al alcance de sus manos rapaces. Y estos capitostes de la farsa política han conseguido escalar los más encumbrados y relucientes puestos en la competencia de apetitos provinciales. ¡Las náuseas nos van a impedir, de ahora en adelante, ocuparnos de minucias políticas! Antes dijimos que el meridiano de Paredes de Nava pasa por Palencia y la rige... ¿Cuál será el que pasa por Paredes de Nava?

Este ambiente de corrupción va penetrando poco a poco en la conciencia pública y la va desviando de los viejos pastores. La ocasión es propicia para que la Confederación Nacional del Trabajo preste atención a esta tierra y alargue la mano tendiéndola hacia este pobre labriego explotado por el terrateniente, humillado por el político, engañado por el cura que no quiere comprender que es un pobretón como los que visten la blusa y que su puesto no debe estar junto al que explota, sino al pie del oprimido... ¡Cristo!, ¡Cristo!, tú debieras venir ahora y ver la labor evangelizadora que hacen tus discípulos! ¡Tú debieras venir... para arrojar a los fariseos del templo!

Grave responsabilidad la de los socialistas de esta provincia. Sus afanes de mando y de prepotencia les restó la fuerza moral necesaria para contrarrestar el influjo pernicioso de los apetitos desatados de los mangoneadores monárquicos y ahora, sin aquel crédito necesario para orientar una actuación ejemplar, ¿cómo es posible que reincidan en el error de querer volver a embarcar a los hombres humildes en empresas fútilmente políticas? Compañeros socialistas: no es hora política la que estamos viviendo; es instante profundamente social. Y a los hechos sociales se les trata con soluciones sociales nada más.

Asurio Herrero

MADRID

Festival pro escuelas racionalistas, organizado por el grupo "Voluntad" - El amplio local del Teatro de la Zarzuela se llenó por completo

El domingo, 18 del corriente, organizada por el Cuadro Artístico "Voluntad", se celebró en el teatro de la Zarzuela, un festival benéfico pro escuelas racionalistas.

En dicho festival, además del citado Cuadro Artístico, que interpretó el drama de don Pedro de Répide, "La casa de todos", tomaron parte los siguientes notables artistas:

Iglesias Yyebore, bailes americanos; el actor cómico del "Coliseum", Castrito; la precoz estrella del baile, Araceli Corral; Carmelita Pastor, aplaudida estrella del baile clásico y el gracioso humorista Tito.

La segunda parte estuvo a cargo de un notable cuadro de cante y baile flamenco, en el que tomaron parte los cantadores, Paquito Palma, Bernardo el de los Lobitos, y Cojo de Madrid, y los bailadores, José Cotillo y Felipe de Triana, acompañados por los profesores, Marcelo Molina y Anastasio López.

La notable estrella de la canción andaluza, Anita Sevilla, alcanzó un clamoroso éxito en sus interpretaciones. La orquesta integrada por profesores de la Asociación de Profesores de Orquesta, dirigida por los maestros Espert y Quiroga, en la primera y segunda parte, estuvo a la altura de los artistas.

Como final, actuaron los notables artistas del teatro Calderón, Maruja Vallojera y Pablo Gorgé, acompañados al piano por el maestro Balaguer, los cuales deleitaron al público con sus canciones.

El público estuvo a la altura de los intérpretes, llenando el amplio local y rindiendo un sincero tributo de admiración y gratitud hacia los artistas a los que premiaron su labor con nutridos aplausos.

El Cuadro Artístico "Voluntad", quiere hacer patente su agradecimiento a todos los que han colaborado en este acto, tanto artistas como orquesta y dependencia del teatro, por su labor altruista en pro de los necesitados de pan y justicia, como asimismo a todos aquéllos que simpatizando con este acto no han podido tomar parte en él por sus ocupaciones.

Cronista

SAN SEBASTIAN

La C. N. T. deja oír su voz viril y revolucionaria después del Pleno Comarcal de Guipúzcoa - El acto se celebró en el local de los sindicatos y ante una concurrencia numerosísima

El día 10 del actual, y una vez terminadas las tareas del Pleno Comarcal de Guipúzcoa, se celebró un mitin de clausura que culminó en un acontecimiento grandioso.

Preside el acto un miembro del Comité Comarcal, y acto seguido cede la palabra al compañero Moisés, de la localidad.

Compañeros: Los momentos difíciles por que ha atravesado nuestra organización, debido a la cruel represión ejercida por los guardadores del orden, nos ha impedido que, de una forma directa nos pusiéramos en contacto con vosotros. Hoy que la válvula de la libertad se ha movilizado un poco, nuestros primeros pasos han sido consultar a nuestros sindicatos sobre el momento actual, culminando en el Pleno Comarcal que acabamos de celebrar y cuyos acuerdos serán refrendados por los trabajadores, para que nuestra labor sea fructífera en la consecución de nuestros deseos.

La C. N. T., que aspira a la manumisión integral de la clase trabajadora, no se ha apartado un momento de la línea de conducta revolucionaria que encarna sus postulados. Lucha y luchará al lado de los trabajadores.

Hace un llamamiento a los trabajadores para que engrosen los sindicatos de la C. N. T.

Un compañero de Irún hace uso de la palabra, y dice:

Sean mis primeras palabras para aquellos que, víctimas de los mercenarios, cayeron defendiendo tan hermoso ideal, como igualmente para los que en las mazmorras inquisitoriales del Estado van consumiendo paulatinamente su existencia.

Analiza la situación del proletariado español enrolado en las diferentes centrales sindicales. Hace un caluroso elogio de la C. N. T., y dice que en 1934, en el Pleno Regional de la C. N. T. se emplazó a la U. G. T. para un movimiento de conjunto, teniendo como finalidad la revolución social, y esta es la fecha que no han contestado categóricamente, y sin embargo, nuestros compañeros, en Asturias, dieron su sangre generosa por defender su ideal.

Seguidamente hace uso de la palabra el compañero González Inestal.

Compañeros: Más que a un mitin podríamos decir que asistimos a la resurrección de los muertos, "pues tantas son las veces que nos han cantado el "Tedeum" desde la acera de enfrente, que al realizar este acto tan lleno de entusiasmo y posibilidades revolucionarias, ya podemos proclamar, sin miedo a que nadie nos interrumpa, que la C. N. T., después de una prueba de represión salvaje, sale más fuerte y pujante que nunca. Examina el fenómeno actual de la organización, y pasa a tratar diferentes asuntos aprobados en el Pleno Comarcal.

Dice que es necesaria, sin que ello sirva de censura para ningún compañero, la reorganización de los Comités. Cree que sí hay compañeros que se encuentran cansados por el bregar cotidiano de la lucha social, o bien ejercen una negligencia a todas luces proclamada, no se puede seguir así porque nuestras multitudes sienten deseos de lucha y no se pueden estancar sus ilusiones revolucionarias por la incapacidad o dejadez de unos cuantos hacia nuestras cosas.

Seguidamente pasa a ocuparse de la salida del semanario comarcal, y dice que es necesario para que nuestras ideas lleguen hasta el último rincón de jesuitas y beatas. Es preciso que el látigo de nuestra crítica razonada y escueta, flagele los sentimientos de los que viven de espaldas a la realidad del momento español.

Examina la posición de otras Regionales que tiran semanarios, y dice que nosotros nos encontramos en ventajosas condiciones, máxime cuando la Comarcal de Guipúzcoa tiene cumplidos sus compromisos sociales, morales y materiales con los Comités superiores.

Cree que no podemos estar al margen de nuestros problemas esperando a que salga "C. N. T." para que los divulgue.

Puesto que tenemos recursos propios —dice— no será un obstáculo para "C. N. T." el semanario, sino todo lo contrario, porque servirá de estímulo para las otras Regionales y Comarcales, secundando la labor realizada por nosotros.

Expone otras razones, y dice que la salida del semanario debe hacerse lo más rápidamente posible, pues habrá que hablar, largo y tendido, sobre la actuación de los diferentes partidos políticos obreros, y la Confederación Nacional del Trabajo en Guipúzcoa necesita un portavoz para hacer sentir sus problemas.

Pasa a ocuparse del Fuerte de San Cristóbal (Navarra), y dice:

Ante este cuadro de dolor, si callase la C. N. T., sería tanto como hacerse cómplice de los martirios que ejercen las autoridades con nuestros compañeros. Todos estamos enterados que últimamente salieron tres compañeros perdidas sus facultades mentales, mas siete tuberculosos. De estos hechos se aprovechan los políticos de izquierda para hacer benderín de enganche. Ante sus desmesuradas ambiciones, es necesario que la C. N. T. deje sentir su voz hasta conseguir la destrucción del fatídico Fuerte. Para ello, cree conveniente se inicie una campaña que tendría como final un grandioso mitin en Navarra.

Se extiende en otras consideraciones, y dice: En el Fuerte de San Cristóbal, 800 compañeros, 800 hijos del trabajo, por el delito de pensar libremente y luchar por una sociedad más humana, consumen su pobre existencia. Es necesario que nos enfrentemos con la realidad y arranquemos a nuestros hermanos de esa muerte lenta.

Pasa a ocuparse de las "Alianzas" o "Frente Unico". Se habla de políticos y elecciones, y dice: la C. N. T. hará la alianza con fines marcadamente sociales y revolucionarios, pero nunca para elevar hasta las esferas del Poder a fulano o zutano."

Condena las maniobras reaccionarias de Gil Robles ante el decreto de movilización, pues dice, sirve para en un momento preciso lanzar media España contra la otra media.

Se extiende en otras consideraciones de por sí bien acertadas, y termina el acto con un bello canto a la Anarquía.

El compañero que preside, resume el acto e invita a la concurrencia a que dejen unos céntimos para nuestros presos. Se recolectaron unas 72 pesetas, siendo por lo tanto una demostración de que nuestro acto fué un rotundo éxito.

Eduardo Andrés

A todos los sindicatos adheridos a la Comarcal número 2 de la provincia de Sevilla y a la Confederación Regional de Andalucía y Extremadura

Salud y Anarquía:

Como ya es sabido de todos, en el último Pleno Comarcal celebrado en Utrera, fué acordado que el Comité Comarcal pasara a residir en Alcalá de Guadaira y es por ello por lo que os mandamos, por mediación de SOLIDARIDAD OBRERA, un optimista saludo para que recomencéis labor de reorganización de todos los trabajadores de vuestras respectivas localidades al seno de vuestros respectivos sindicatos y, no decaigáis en estos momentos difíciles para el proletariado en general, pues es ya harto sabido que todo proletario consciente con su deber de clase, desconfía de todo político, sea del matiz que fuere; y si los sindicatos de la Confederación Nacional del Trabajo no tratan, por todos los medios, de hacer una labor amplia de reorganización juntamente con sus respectivas Comarcales y Regionales, es sabido de antemano que a falta de una orientación sindical y revolucionaria de los trabajadores seguirán otra vez a los pastores que en vez de llevarle por el buen camino lo conducen al matadero.

Y para eso este Comité queda a disposición de todos los sindicatos.

Por el Comité Comarcal Número 2.

El Secretario

Dirección. — Matilde García Aragón, calle Domínguez Gómez, 4, Alcalá de Guadaira (Sevilla).

¡NO LO OLVIDÉIS!
¡ATENCIÓN!
Haced vuestras encuadernaciones en el
TALLER COLECTIVO
de encuadernación, a precios económicos y de sumo gusto, desde UNA peseta en adelante.
109, CALLE ENTENZA, 109

TOME USTED DESDE HOY MALTA NATURA (BOLSA AMARILLA)
El mejor sustituto del café y tres veces más económico
VENTA EN COMESTIBLES Y DROGUERIAS

Folletón de SOLIDARIDAD OBRERA

NUMERO 34 — 21 NOVIEMBRE 1935

El Barco de los Muertos

por BRUNO TRAVEN

bir la presión. Porque no sólo los demás, sino que también los proletarios tienen el sentido del deporte. Pero ningún trabajador debe quejarse de sus jefes; siempre tiene los que merece y los que se hace. Un golpe bien dirigido y bien dado a tiempo es mejor que una larga huelga o que una larga discusión. El que se les califique de bárbaros a los trabajadores, puede serles diferente. Hay que respetarlos; eso es lo principal. ¡No hay más que no ser tímido, proletario! Con todo lo malo que pueda uno decir del "Yorikke", había una cosa por la que merecía ser coronado con laurel: era un excelente maestro. Medio año en el "Yorikke" y ya no se tenía ningún ídolo. Ayúdate a ti mismo y no fíes tanto de los demás. El colocar parrillas caídas no es ningún placer, ni aun en barcos sanos, como averigüé más tarde. Es siempre una cosa desagradable. Pero nada más que eso. Mas en el "Yorikke" era un trabajo sangriento. Cada barra pesaba de cuarenta a cincuenta kilos. Estas barras estaban apoyadas por el extremo de delante en un travesaño y en otro travesaño al final del hogar. Los travesaños fueron una vez nuevos y buenos, allá en los tiempos en que estalló la gran huelga en la construcción de la torre de Babel, y sucedió aquella confusión de lenguas que alcanzó su punto máximo en el "Yorikke".

No tiene nada de extraño que en este largo tiempo hayan perdido los travesaños su aptitud para sostener las barras. Los travesaños estaban recocidos. Las barras se apoyan por sus extremos únicamente en restos insignificantes de aquellos travesaños recocidos. Al romper las escorias, bastaba con descuidarse un milímetro o que las escorias necesitasen que se las diera más fuerte que de costumbre para que resbalara la barra y se cayera abajo entre la ceniza. La barra de la parrilla estaba al rojo, y había que sacarla de la ceniza con un curioso instrumento que se llamaba las tenazas de parrillas, y que pesaba unos veinte kilos. Cuando se había pescado la barra había que subirla al canal del fuego y colocarla en su antiguo lugar. Como los travesaños se habían desgastado por el calor en el curso de los milenios, los restos, encogidos y quemados, en los que tenían que descansar las barras, tenían menos de media pulgada de ancho. Cuando la barra se había colocado felizmente por el extremo de delante, se resbalaba atrás y volvía a caer en la ceniza, de donde había que sacarla otra vez, para intentar por segunda vez la colocación. Esta vez alcanzaba bien atrás; pero no alcanzaba delante el apoyo, y volvía a caer en la ceniza. Caía la barra en la ceniza por un extremo, y el otro extremo le seguía también, cayéndose toda la barra. Este trabajo de coger y volver a levantar otra vez la barra tenía que probarse hasta que la barra, por una feliz coincidencia de varias circunstancias, había ganado en ambos extremos la media pulgada de superficie de sustentación.

Ya cuando se trataba de una sola barra, era el peor trabajo que se puede uno imaginar. Pero al cogerla y colocarla, a veces se tropezaba una barra vecina, que seguía la llamada y caía también, obedientemente, en la ceniza, arrastrando con ella a su vecina más próxima. Al colocar la última caía una siguiente, que sólo se apoyaba en un milímetro, y que esperaba ya ansiosamente hacía una hora que alguien la tocara, para tener al fin un pretexto para poder resbalar en la ceniza y entrar en el baile.

Durante este tiempo de pescarlas y colocarlas, el fuego seguía ardiendo, naturalmente; las barras estaban al rojo; las tenazas se ponían también al rojo; el hierro de atizar, con el que se sostenían las barras desde abajo durante la colocación, estaba también al rojo, y las barras tenían un peso que ya por sí mismo representaba una carga considerable, aunque estuvieran frías como el hielo y se las pudiera llevar en los brazos. No podía uno trabajar continuamente en las barras, porque había que atender a los otros hornos para que no se apagaran. Todo el carbón de reserva que había en la cámara se consumía en este tiempo, y había que sustituirlo.

Cuando al fin tuvimos colocadas las seis parrillas y nadie se atrevía a acercarse a las proximidades de la puerta del horno para no sacudir las barras y arrojarlas de sus apoyos milimétricos, caímos los dos sin vida en un montón de carbón. Sin vida es la expresión exacta, pues se apagó en nosotros toda vida durante una media hora. Sangrábamos, pero no lo sentíamos; nuestra piel estaba en tiras, y teníamos grandes quemaduras en los brazos, manos, pecho y espalda; pero no lo sentíamos. Ya no teníamos fuerza ni para respirar. Al fin volvió un aliento de vida, y tuvimos que levantar otra vez la presión. Había que traer el carbón de los rincones más lejanos del barco, porque las carboneras estaban donde podían quitar menos espacio para la carga. El sitio para la carga era lo principal. Por ella navegaba el "Yorikke"; por ella navegan todos los barcos. El carbón, la comida para el barco, era cosa accesoria, como era cosa accesoria la comida para la tripulación. Donde había un rincón libre que no se podía emplear para la carga, allí se almacenaba el carbón, y desde allí había que acarrearlo.

En un turno de cuatro horas, los nueve fuegos del "Yorikke" gastaban más de mil cuatro-

Información Nacional

Lo que dice la Prensa de Madrid

"POLITICA"

"La reacción temerosa de los partidos del bienio neorrepublicano la sentían también los de la monarquía. Pero no los que dieron vida a las Constituyentes. El hombre que poseía el decreto de disolución no les intimidaba ni les forzaba a claudicar. Lerroux representó este papel y las Constituyentes le negaron la confianza el primer día que compareció ante ellas."

"LA LIBERTAD"

"La autocomía, el Estatuto que las Cortes Constituyentes otorgaron a Cataluña, están en suspenso. En suspenso también el Parlamento catalán y el funcionamiento de la Generalidad, en cuanto se refiere a sus bases originarias. Otras normas rigen. Y para presidir estas normas, en concepto de gobernador general, es combrado ahora el señor Villalonga, desconocedor del país catalán, sin más razón para ocupar el puesto que su actual filiación política y su buena relación de amistad o de empresas con el señor Cambó, este señor Cambó que, en su rodar sin tregua, ha llegado en sus celestineos políticos mucho más bajo de lo que hubiera podido figurarse la nobleza de los catalanes..."

"EL LIBERAL"

"La Ceda no gobernará, se oye decir por ahí...

No sabemos si gobernará o no; pero lo indudable es que está gobernando. No se hace nada sin su consentimiento, y a la vista está que nada consiente, ni siquiera en lo que afecta al Ministerio de Hacienda, por consideración al jefe del Gabinete, que lo tiene a su cargo.

Que lo diga si no el proyecto de Derechos reales, base del presupuesto. ¿Quién lo impugnó en el debate de totalidad? La Ceda. ¿Quién sigue combatiéndolo en el articulado? La Ceda misma. Y será también la Ceda la minoría que más contribuya, con la abstención de sus diputados, a que no haya quorum cuando llegue el momento de la votación definitiva de este y de los otros proyectos económicos.

Resulta, pues, que la Ceda está en la oposición y en el Poder.

En el Poder, porque no se hace otra cosa sino lo que ella quiere que se haga. En la oposición, porque está en la primera fila del frente de combate en un asunto de tanta importancia como el de los presupuestos, que no es político—queremos decir que no es partidista—, que es nacional, que interesa a todos; asunto, en fin, que si no tiene la unanimidad en el Gobierno y en los grupos mayoritarios, será porque no haya mayoría, y es, desde luego, porque no hay Gobierno."

Ayer, en el Parlamento

Honorio Maura llama indeseable a Trabal, y éste llama perfecto imbécil a Maura

Madrid, 20.—En este diario apenas se publican las reseñas de las sesiones del Parlamento, porque opinamos que los problemas que se debaten en las Cortes carecen de absoluto interés para la clase trabajadora. En cambio, de vez en cuando servimos a nuestros lectores algún entreacto del sainete parlamentario.

Aquellos que opinan que para llegar a diputado es imprescindible poseer cierta elevación cultural, se equivocan. Aquí y en todas partes, cualquier pelagatos puede llegar a diputado y "trebejar" tan bien como Pérez Madrigal, Comín o Albiñana.

Una sesión triste y cómica a la vez, ha sido la de hoy. Al tratarse el proyecto de movilización militar presentado por Gil Robles, el diputado de la Esquerra, señor Trabal, ha tenido una intervección digna de transcribirse:

El señor Alba: Lo difícil es saber quién ha insultado a quién. (Risas.)

Los señores Trabal y Maura continúan insultándose, y mientras el señor Maura llama indeseable al señor Trabal, éste llama al señor Maura "perfecto imbécil". (Escándalo en la Cámara).

Pronto tendremos ocasión de transcribir otra escena de la farsa parlamentaria.

El señor Trabal dialogó con el Presidente, diciendo que las tres enmiendas que tiene presentadas lo han sido ateniéndose al Reglamento. Dirige ataques al proyecto de reforma de movilización militar, por entender que el ministro de la Guerra lo que persigue principalmente es disponer, cuando se le antoje, de los resortes de la movilización civil.

Alude a un libro del señor Cortés Caballero, que lleva de contratapa una candidatura antirrepublicana. Este libro—dice— está hecho por un amigo del señor Gil Robles.

El señor Fuentes Pila: El autor de este libro es amigo mío.

El señor Trabal: Yo no sé si es amigo o no de S. S.; a mí no me importa eso; pero lo es del señor Gil Robles.

El señor Maura (don Honorio): S. S. es un indeseable.

El señor Trabal: Y S. S. es vulgar traductor y un mal comediógrafo.

(Los dos mencionados diputados se dirigen palabras duras e insultos, que originan un pequeño escándalo en la Cámara.)

El señor Trabal se queja a la Presidencia de los insultos que le ha dirigido el señor Maura.

DEL EXTERIOR

La gravedad de la tirantez entre China y el Japón, amenaza en convertirse en una ruptura de hostilidades

EL GOBIERNO JAPONES AMENAZA CON MOVILIZAR ONCE DIVISIONES Y LANZARLAS CONTRA LAS PROVINCIAS DEL NORTE DE CHINA

Pekín, 20. — Se prevé que el día de hoy marcará un hecho de gran trascendencia histórica en la historia de China y del Asia entera. Así se desprende de las declaraciones oficiales hechas en Kargan por el gobernador de la provincia de Chahar, Hsiac-Chin-Ying, quien ha manifestado que el Gobierno japonés ha amenazado con movilizar 11 divisiones y lanzarlas contra las provincias del Norte de China, hoy miércoles, si alguno de los jefes de las provincias septentrionales se resiste a declarar constituída la Federación de Estados Autónomos del Norte de China.

LO QUE SERA EL NUEVO REGIMEN EN LAS PROVINCIAS AUTONOMAS

Tokio, 20. — Comunican de Peiping al periódico "Nichi-Nichi", que los estatutos provisionales del nuevo régimen de la China del Norte, prevén la creación de un Comité autónomo anticomunista que administrará las cinco provincias, reconocerá en principio la soberanía de China y conservará la bandera nacional; pero pondrá término a toda clase de relaciones administrativas con el Gobierno de Nankin, oponiéndose a la autoridad del Koumintang.

Todos los ingresos de dichas provincias, entregados hasta ahora a Nankin, incluídos los ingresos de las aduanas marítimas y los impuestos, serán administrados por el Comité autónomo. Un fondo especial de reserva garantizará el pago de la Deuda extranjera.

El Comité autónomo reconocerá la soberanía de Nankin a condición de que el Gobierno central reconozca el régimen nuevo de la China del Norte.

YA SE HABLA DE UNA POSIBLE INTERVENCION DE LA SOCIEDAD DE NACIONES EN EL CONFLICTO CHINOJAPONES

Ginebra, 20. — En Ginebra se siguen con gran interés y gran inquietud los acontecimientos que se desarrollan en el Extremo Oriente, principalmente porque se espera que tarde o temprano, China dirigirá un llamamiento a la Sociedad de Naciones para protestar del atropello de que le hace objeto el Japón inmiscuyéndose en su política interior y desarticulando el país mediante una conminación armada para que se proclame la autonomía de las 5 provincias septentrionales de China.

La protesta y llamamiento de China es indudable que provocará en Ginebra gran malestar y una situación delicada, ya que en los términos del artículo 17 del Pacto Ginebrino y a pesar de que el Japón no forma parte del organismo internacional, éste se vería obligado a intervenir en el nuevo conflicto chinojaponés.

En consecuencia se considera en Ginebra como posible, que la Sociedad de Naciones se vea obligada a decidir la aplicación del artículo 16 del Pacto contra el Japón en el caso de que las tropas niponas franqueen las fronteras de las provincias de la China Septentrional.

En ciertos círculos ginebrinos se considera que el intento de ejecutar simultáneamente la acción del artículo 16 contra dos potencias como Italia y el Japón, supone un esfuerzo que sobrepasa la capacidad ejecutora de la Sociedad de Naciones.

Se reconoce, no obstante, que para aplicar el artículo 16 al Japón, se lograría probablemente unanimidad absoluta y se conseguiría, además, el apoyo decidido de los Estados Unidos, que no ven ciertamente con buenos ojos la aplicación práctica del doctrinario nacionalista japonés, que no se recata en afirmar que debe llegarse a la expulsión de los blancos, primero de las cinco provincias septentrionales de China, luego del resto del ex Celeste Imperio y más tarde de toda el Asia.

HA EXPIRADO EL ULTIMATUM JAPONES

Shanghai, 20.—Ha expirado el ultimátum japonés sin que se haya dado todavía contestación a las exigencias de Tokio en relación con el nuevo régimen que el Japón desea que se instaure en el Norte de China.

Se sabe que se han entablado importantes y activas negociaciones en Nankín entre el mariscal Chiang-Kai-Shek y el embajador del Japón.

Se sabe que las provincias septentrionales de Chantung y Shansi no se hallan dispuestas, por ahora, a aceptar el régimen autónomo que se les propone bajo la influencia del Japón. Se agrega que el ambiente en la provincia de Chantung es francamente hostil al general japonés Tada, que manda las tropas japonesas de China y que las autoridades de Shansi titubean antes de responder a las sugestiones niponas.

EL EMBAJADOR DEL JAPON EN CHINA SE ENTREVISTARA CON EL MARISCAL CHANG-KAI-SHEK

Shanghai, 20. — El embajador del Japón ha salido precipitadamente con dirección a Nankín, donde se entrevistará con el mariscal Chang-Kai-Shek.

Antes de su partida celebró detenidas conferencias con el agregado militar japonés Issohigi y con el agregado naval, almirante Sato.

Se declara que el viaje del embajador nipón se halla directamente relacionado con el movimiento autonomista en el Norte de China y con los rumores que circulan insistentemente, haciendo prever que surgirá la resistencia de Nankín frente a las exigencias japonesas.

COMENTARIOS DE ALGUNOS PERIODICOS FRANCESES

París, 20. — "Le Pouple", órgano sindicalista, comentando los proyectos japoneses en la China del Norte, pregunta qué podrán hacer los Estados firmantes del Acuerdo de las Nueve Potencias, que garantiza la independencia y la integridad de China, expuesta a una creciente amenaza.

"No hay duda —dice— de que el Japón quiere explotar las querellas europeas. El caso de la China del Norte no es más que el eco de la agresión italiana contra Abisinia".

"La Republique" estima que en estos momentos no hay que esperar una intervención de las grandes potencias europeas o de los Estados Unidos".

"L'Ami du Peuple", dice especialmente:

"Es de suponer que los cambios en la China del Norte no serán del gusto de los ingleses. El Japón ve, con la sonrisa en los labios, cómo se ocupa la Sociedad de Naciones de Abisinia. En tanto él, arregla sus cuentas con la China, con la que formará probablemente la mayor potencia asiática, que barrerá las negociaciones anglosajonas de los dos hemisferios del Pacífico".

"Le Matin", opina que la acción japonesa en China del Norte provocará reacciones violentas en los Estados Unidos.

En la U. R. S. S

El presidente del Consejo de Comisarios del Pueblo califica al fascismo de símbolo de la bestialidad

Moscú, 20. — En el discurso que ha pronunciado con motivo del primer Congreso de los "Stachanov", pertenecientes a la industria ferroviaria, el presidente del Consejo de Comisarios del Pueblo, señor Molotow, ha dirigido violentos ataques "al mundo capitalista", y después ha examinado el sistema burgués de dictadura de tipo fascista.

Calificó al fascismo de símbolo de la bestialidad y de la lucha sombría de un mundo llamado a desaparecer".

"Las naciones que han permanecido atrasadas en el "rapto" colonial en relación con otros países, tratan ahora de adelantarse en el camino imperialista".

Declaró después: "¡Quién sabe a dónde nos conducirá la dominación de Manchuria y de otras regiones chinas! ¡Quién sabe cómo podrá terminar esto para los aventureros del Este! Vemos hoy la aventura de una ocupación de Abisinia, que implica el peligro de una conflagración general y de una derrota de todos los sistemas del mundo capitalista".

¿Se irá a la huelga?

Discrepancias entre los obreros y las compañías mineras de Inglaterra

Londres, 20.—En Barnsley se ha reunido el Comité Nacional Ejecutivo de la Federación de Minería.

El Comité declaró que es indudable la existencia de una aplastante mayoría superior a los dos tercios necesarios para que se declare la huelga general en las minas.

De todas formas, preconizó el Comité la conveniencia de ponerse en contacto con el Gobierno para reanudar las negociaciones que evitan el conflicto. Los mineros propondrán que las negociaciones sean sobre una base nacional, esperándose que tropezarán con la insistencia de las Compañías sosteniendo que las negociaciones deben efectuarse sobre una base regional.

¡¡¡OBREROS!!!
Para gabanes, trajes, pantalones, granotas, etc., LOS FAMOSOS
ALMACENES MONUMENTAL
SAN PABLO, 93 (junto Cine Monumental)
A PRECIOS BARATÍSIMOS
A los lectores de SOLIDARIDAD OBRERA el 5 por 100 de descuento

cientas cincuenta paletadas llenas de carbón. Había que traer estas mil cuatrocientas cincuenta paletadas. Y esto había que hacerlo, además de desescoriar, sacar ceniza, subirla, y, en algunos turnos, además de colocar las parrillas.

Eso tenía que hacerlo un solo palero: el hombre más sucio de la tripulación, el más despreciado, el que no tenía ni colchones, ni una manta, ni una almohada, ni un plato, ni una cuchara, ni una taza; tenía que hacerlo un hombre al que el darle bien de comer no era factible, porque la Compañía aseguraba que, si no, no podría sostener la competencia. Y el Estado se preocupaba mucho de que la Compañía fuera capaz de sostener la competencia. Por eso se preocupa tanto menos de que los hombres sean capaces de sostenerla. A los dos, a la Compañía y a los trabajadores, no se les puede capacitar al mismo tiempo para ello.

A las cuatro relevaron a mi fogonero. A mí, no. Yo fuí a despertar a mi relevo, Stanislaw, a las cinco menos veinte, para subir la ceniza. Tuve que arrancarle de la litera. Estaba como un tronco.

Hacía ya tiempo que estaba en el "Yorikke". Estaba acostumbrado a ello. Cuando alguien, acaso el pasajero de una cabina de lujo, llevado por la curiosidad, pasa por una cámara de calderas, su primer idea es: "¿Cómo es posible que aquí puedan trabajar personas?" Pero inmediatamente le susurra al oído el que siempre está con él y le hace la vida soportable: "Están acostumbrados a ello; no notan nada de eso."

Con eso se puede disculpar todo, y con eso se disculpa todo. Ni se acostumbra un hombre a la tuberculosis pulmonar ni se acostumbra a estar siempre hambriento, ni puede tampoco acostumbrarse a soportar algo que el primer día produce tormentos corporales y espirituales que no se pueden desear a nadie que tenga cara humana. Con la frase indigna "¡Están acostumbrados a eso!", se disculpa también el fustigar a los esclavos. Stanislaw, un mozo robusto, no se había acostumbrado nunca; yo no pude acostumbrarme nunca, y no he visto a nadie que se haya acostumbrado a los tormentos. Ni los animales ni las personas pueden acostumbrarse a los tormentos, ni a los corporales ni a los espirituales. Sólo están embotados, y esto se llama costumbre. Pero no creo que una persona pueda estar tan embotada que no ansíe la liberación y que no lleve en su corazón el eterno grito: "¡Espero que venga mi libertador!" Solamente se ha acostumbrado el que no espera ya. La esperanza de los esclavos es el poder de los señores.

—¿Son ya las cinco?—dijo Stanislaw—. Si me acabo de acostar ahora mismo.

Estaba tan sucio como había subido. Tampoco entonces pudo lavarse. Estaba demasiado fatigado.

—Quiero decirte, Stanislaw, que yo no lo soporto. No puedo subir ceniza a las once y a las doce relevar. Me tiro por la barandilla.

Stanislaw se sentó en la litera, me miró adormecido, bostezó y dijo:

No hagas eso. Yo no puedo tampoco hacer tu turno. Me tiraré también por la barandilla. Inmediatamente detrás de ti. No, yo no lo hago. Prefiero entonces mermelada de ciruelas debajo de la caldera. Así se termina todo y no pueden coger ya a nadie. Esto tiene realmente gracia. Lo de la mermelada de ciruela.

El pobre Stanislaw estaba todavía completamente dormido, pensé yo.

XXXII

A las seis de la mañana terminaba mi turno. No le había podido dejar a Stanislaw ningún carbón de reserva. No podía sostener ya la pala. No necesité ni colchón, ni manta, ni almohada, ni jabón. Caí en mi litera sucio, lleno de aceite y grasa y sudando como estaba. Mis pantalones estaban estropeados para siempre, así como también mi camisa y mis botas. Lleno completamente de aceite, polvo de carbón y petróleo. Con agujeros hechos por el fuego, chamuscado y roto. Cuando en el próximo puerto estuviera en la barandilla del "Yorikke", incluído como miembro con los otros rateros, salteadores y fugados de presidio, ya no se me podría distinguir. Tenía también mi traje de presidiario, con el que no podía ya desembarcar sin ser cogido y devuelto inmediatamente. Me había convertido ya en una parte del "Yorikke": tenía que ir con él hasta la muerte y la ruina. No había ya escape.

Alguien me sacudió y me gritó en el oído:

—El desayuno está ahí.

No se podía preparar en el mundo ningún desayuno que fuera capaz de sacarme de la litera. ¿Qué me importaba a mí el desayuno y qué me importaba la comida? Era algo negro, vaporoso y pesado. Muchos dicen: "Estoy tan cansado que no puedo mover ni un dedo." El que puede decir eso no sabe lo que significa estar cansado. ¿Mover los dedos? Ni aun cerrar los párpados completamente, de fatiga. Mis ojos estaban medio abiertos y sentía la turbia luz del día como un molesto dolor; pero no podía cerrar los párpados. No se cerraban por sí mismos y no se cerraban tampoco por mi voluntad. Porque no era dueño de mi voluntad. No tenía el deseo, sino solamente un desasosiego molesto. "Si desapareciera la luz del día."

Y como no pensaba, sino que sentía, sin resistencia, "¿Qué te importa a ti la luz del día?", me levantó el pesado gancho hierro de una grúa.

Al encargado de ella se le soltó la palanca de la mano; caí desde treinta metros de altura, di contra el muelle de carga, y un espeso enjambre de gente se arremolinó sobre mí y gritó:

—¡Fuera; las once menos veinte. ¡A subir ceniza!

Después de subir las cenizas, cogí la comida

Información del Exterior

¡ESPAÑA ESTA SALVADA!

Un ministro humorista y... matemático

El señor Usabiaga es ministro de la República. Le vino la cartera llovida del firmamento. Este hombre es un "pobre" señor de la clase media española. Una de tantas adquisiciones "gloriosos" del Partido Radical.

A pesar de no parecerlo, el señor Usabiaga es un gran humorista. No hace nunca declaraciones sensacionales, ni tiene grandes proyectos, ni trata siquiera de salvar al país, y sobre todo no se toma las cosas en serio. El Parlamento para él es una especie de café de barriada, donde van pequeños comerciantes, el médico y el boticario, a charlar beatíficamente.

Usabiaga se interesa por el mar y por la tierra. Por lo divino y por lo humano. Es un potentoso cerebro de captación, y contesta a los diputados de una manera muy curiosa.

He aquí algunos fragmentos de sus últimos discursos:

"Como soy hombre de mar, porque nací en la más bella ciudad, Donostia, hoy San Sebastián, capital de Guipúzcoa, conozco perfectamente lo que es el mar, y he de decir al señor Alonso Rodríguez que lo mismo me dan los problemas de mar que los de tierra, y que también conozco ese problema de la Trasatlántica precisamente por haber estudiado mi carrera en Barcelona, donde ya desde joven oí hablar de la Trasatlántica."

"Hace seis días que tomé posesión del ministerio y en esos seis días, e decir, en eis por veinticuatro horas, o sea en ciento cuarenta y cuatro horas..."

"Fíjese S. S. en las horas que azul; han pasado ya 18.000 segun- llevo sentado aquí en este banco dos... Muy sencillo: cinco horas multiplicado por 60 y por 60, 18.000. Si no supiera hacer operaciones tan sencillas no podría ocupar este puesto."

¡Luego dirán las gentes que para ser ministro no es necesario poseer inteligencia...! Quién diga esto no conoce al señor Usabiega, que a la par de inteligente es también un matemático formidable, y un buen humorista...

Con hombres así, está "salvada" España.

LA GUERRA ITALOABISINIA

LOS ETIOPES CONSIDERAN QUE LA APLICACION DE SANCIONES CONSTITUYE UN TRIUNFO MORAL PARA ELLOS

Addis Abeba, 20.—En esta capital no se tienen noticias del frete.

El Gobierno espera el resultado de las sanciones, y estima que su aplicación constituye ya una victoria moral para la causa abisinia.

SE ASEGURA QUE EL NEGUS SE HALLA EN HARRAR

Addis Abeba, 20.—Puede afirmarse que en Addis Abeba nadie sabe a ciencia cierta dónde se encuentra el Negus, que ayer por la mañana salió de la capital con rumbo desconocido, ocultándose cuidadosamente su destino a todo el mundo.

Se supone fundadamente que el avión imperial debió tomar tierra en Dessie o Harrar. En Dessie se halla el cuartel general abisinio de los ejércitos que van a operar en el frente Norte al mando del ministro de la Guerra, ras Mulugueta. En Harrar reside el gobernador de dicha plaza y de la región que lleva su nombre, general Nasibú, caudillo de las tropas etiopes del frente Centro, Sur y Sudeste (en el Sudeste opera el misterioso ras Desta, de quien se sigue asegurando que opera en territorio de la Somalia intaliana, en la zona de Dolo).

Se supone que el Negus habrá tenido preferencia por la visita a Harrar, porque así lo aconsejan razones de índole militar.

Harrar, segunda población de Abisinia, se encuentra a unos 400 kilómetros de Gorrahei, extremo avanzado del ejército del general Graziani y cerca de 600 kilómetros de las bases italianas de Somalia.

Dessie se halla a algo más de 200 kilómetros de Makallé, cuyo viejo aeródromo (mandado construir hace mucho tiempo por el Negus para el uso de los aviones comerciales etiopes), no permite el aterrizaje de los enormes aviones italianos de bombardeo, que por su gran peso y envergadura precisan un terreno mucho mayor para aterrizar y despegar, sobre todo para esta última maniobra, en la que los aparatos van abarrotados de bombas y con tres o cuatro tripulantes encargados del manejo de las ametralladoras y del lanzamiento de las bombas.

EL FAMOSO AVIADOR "AGUILA NEGRA", A DJIBUTI

Djibuti, 20.—Ha llegado a ésta el ya famoso aviador negro americano coronel Julian, conocido con el sobrenombre de "Aguila Negra". Ha negado las noticias propaladas por la Prensa internacional sobre su ruptura con el Negus. Dice, por el contrario, que Haile Selassie I es un hombre admirable, poseedor de una cultura poco común, de un talento natural extraordinario y de una capacidad de trabajo que asombra.

Manifiesta que ha marchado de Etiopía convencido de que era inútil su intento de conseguir de los abisinios que se adaptaran a la guerra moderna, porque insisten en practicar la guerra de guerrillas y no conceder excesiva importancia a los tanques, aviones y artillería de largo alcance.

A través de las palabras del coronel Julián se advierte que en Etiopía no ha podido realizar los planes que le llevaron a este país.

Hay motivos fundados para suponer que la táctica militar que aconsejaba el coronel Julián discrepaba en absoluto de la preconizada por los otros consejeros militares del Negus. El coronel Julian aconsejaba que se aceptara batalla abierta con los italianos en determinadas zonas donde los efectos de la aviación no serían muy mortíferos. En cambio, los demás consejeros extranjeros, con absoluta unanimidad, han aconsejado invariablemente, que los etiopes rehuyeran en todo caso la lucha abierta de grandes masas ante el temor de que la aviación italiana de bombardeo produjera espantosas carnicerías, y al provocar una gran derrota, abriera a los invasores el camino del corazón de Etiopía.

El "Aguila Negra" dice que en el tiempo que ha residido en Abisinia, ha cobrado tan gran afecto y admiración hacia el Negus, que daría por él la vida en cualquier momento. Tiene todo el aspecto de un sabio y de un místico —ha dicho—, y su simpatía personal cautiva en seguida.

Finalmente ha negado categóricamente el coronel Julian que haya recibido un céntimo de Abisinia, añadiendo que su marcha a este país y su estancia en el mismo la sufragó un americano de Chicago llamado Robinson, actualmente en Etiopía, que es decidido admirador de la obra que estaba realizando el Negus para asimilar su patria a los países más civilizados, cuando sobrevino la invasión italiana que ha obligado a invertir en la defensa de la independencia sumas cuantiosas con las que la civilización hubiera podido dar en Abisinia un paso gigantesco.

LA TACTICA ENVOLVENTE DEL RAS SEYUM

Londres, 20. — En relación con las informaciones que se reciben en esta capital, transmitidas por los corresponsales británicos que acompañan al ejército italiano del frente Norte, se pone de relieve que el ras Seyum constituye una verdadera obsesión para los italianos, habiendo indicios de que el citado jefe etiope, que posee nutridísimas fuerzas bien armadas y pertrechadas, ha intentado, repetidamente, un gran movimiento envolvente para tratar de irrumpir en el territorio de Eritrea, con lo que se crearía una situación gravísima a los contingentes italianos de las avanzadas, que podrían llegar a verse atacados por la espalda.

SE INDICA QUE EN EL FRENTE DEL TIGRE SE APROXIMA UNA GRAN BATALLA, DE CONSECUENCIAS TERRIBLES

Asmara, 20.—Noticias recibidas del frente del Tigre parecen indicar que se aproxima una gran batalla, que será la más terrible de todas las libradas desde que se inició la invasión de Abisinia por los italianos.

Otras informaciones dan cuenta de que 30.000 hombres del ras Seyum se disponen a atacar decididamente a los invasores, convencido el citado jefe etiope de que los italianos han llegado al terreno favorable para la acción etiope.

Otras informaciones, coincidentes también con las transmitidas, hablan de la inminencia de un ataque general etiope al frente entre Dolo y Makallé.

Los etiopes han hecho entrar en acción a numerosas avanzadillas, que hostilizan constantemente a los italianos, por lo que se ha dispuesto la salida de numerosas secciones de askaris para batir a los "pacos".

¿SE ENCUENTRA EL NEGUS EN JIJIGA?

Milán, 20.—La Prensa italiana publica una información, según la cual se está celebrando en Jijiga una importante reunión de carácter militar, a la que asiste el Negus personalmente. Añade que el Negus salió el martes de Addis Abeba en aeroplano y que noticias de Harrar informaron que un avión abisinio voló sobre dicha ciudad en dirección a Jijiga.

La Prensa añade que entre los asistentes a dicha reunión militar se encuentra el general turco Wehib Bajá, jefe del Estado Mayor abisinio del frente Sur, y otras personalidades.

LA GUERRA DE GUERRILLAS, EMPLEADA POR LOS ABISINIOS, DESCONCIERTA A LOS INVASORES

Addis Abeba, 20.—De buena fuente se declara que el avance italiano en el frente Norte está siendo seriamente perturbado por la guerra de guerrillas, que cada día se hace en mayor escala por parte de los abisinios, especialmente en los distritos de Tambien y Scire. En estas regiones las fuerzas abisinias se han dividido en pequeños destacamentos, con un total de 10.000 hombres, que no descansan hostilizando a los italianos.

Se añade que el intento de avance italiano en las cercanías de Webi Shibeli ha sido rechazado por los abisinios.

Corren rumores de que el emperador se encuentra en Jijiga conferenciando con el general Nassibu.

NUEVAS ADHESIONES A LA LUCHA CONTRA LA INVASION DE LOS FASCISTAS

Venezuela, 20. — La Federación Socialista de obreros del transporte, en un manifiesto que ha lanzado a los obreros, invita a los trabajadores de los transportes a tomar parte en la ejecución de las sanciones contra Italia.

El manifiesto expresa su sentimiento porque la Sociedad de Naciones no haya adoptado medidas más severas contra dicho país. Expresa la amenaza de que la Segunda y Tercera Internacional se pongan rápidamente de acuerdo para una acción común contra Italia.

Mientras tanto, los obreros deberán vigilar porque las sanciones se apliquen rigurosamente.

* * *

San Pedro de California, 20. — La Unión de Marineros amenaza con paralizar todos los barcos americanos de la costa del Pacífico que transportan material de guerra con destino a la zona de guerra italoetiope.

* * *

Londres, 20. — El corresponsal del "Daily Mail" en Addis Abeba, dice que al contestar a una enorme multitud congregada ante el palacio, el pasado domingo, que le pedía que permaneciese en la capital, el emperador, dijo: "Derramaré mi sangre por mi trono y por la libertad de mi pueblo". Haile Selassie hizo esta declaración al finalizar un banquete dado en honor del ejército del "dedjazmach" Getachoua, que acaba de llegar a esta capital para dirigirse al frente.

* * *

La Habana, 20. — Se ha constituído en toda la isla una importante organización denominada "Comisión Nacional para la Defensa de Etiopía", en la que forman parte, sin distinción de raza ni de color, destacados miembros de las ociedades culturales cubanas.

Uno de los primeros acuerdos adoptados ha sido el de dirigir una petición a los ministros de Estado y Comunicaciones, a fin de que sea suprimida la "hora italiana" que radia una emisora de La Habana. Agrega la organización Pro Etiopía, que no se puede consentir que en territorio cubano efectúe propaganda la delegación isleña del partido fascista italiano que defiende la invasión de Etiopía por los fascistas.

DE ABISINIA

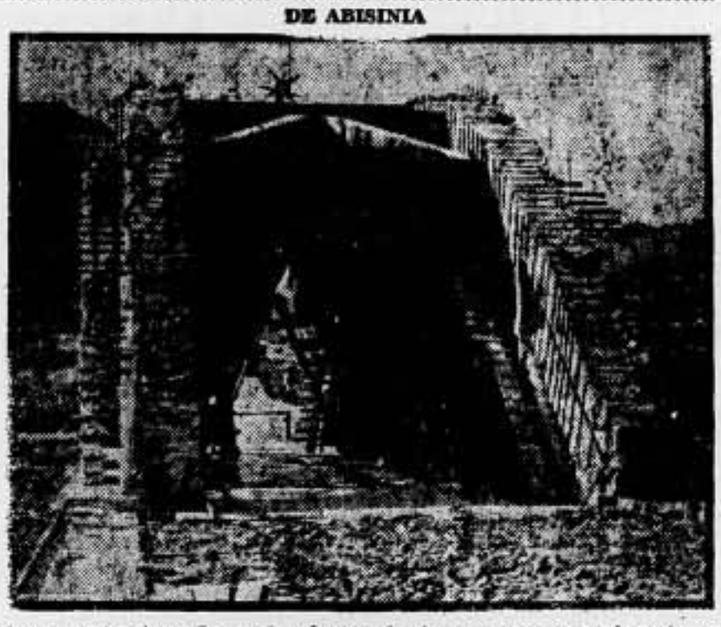

Los reconstructores de puentes siguen a las tropas para reparar los estragos hasta que se repitan

¡OBREROS NO PASAR FRIO!
Mil abrigos de ocasión a 15, 20 y 25 pesetas
97, CALLE SAN PABLO, 97

"DIA DE IGNOMINIA"

Dice Mussolini: «Las sanciones nunca harán ceder a los italianos»

Las sanciones empiezan a aplicarse. Cincuenta y cuatro naciones adheridas al pacto de Ginebra llevan a cabo el boicot económico a Italia. Tan pronto se supo la noticia del comenzamiento de aplicación de sanciones, el gran consejo fascista presidido por el "duce" se reunió en son de protesta y calificaron al día 18, fecha en que empezó a regir el boicot, de "día de ignominia".

Habló Mussolini a la Prensa y entre otras cosas dijo:

"Las sanciones nunca harán ceder a los italianos. La actitud de Inglaterra y las sanciones han da-

do lugar a que los italianos se unan a mí con más entusiasmo que nunca, dispuestos a realizar sacrificios que asombrarán al mundo."

Esto son arengas más o menos inflamados de dictador de opereta. Todos los dictadores, en horas supremas, acuden al latiguillo demagógico patriótico para contener el desborde de las multitudes y estancar la rebeldía popular.

Lo interesante es salvar su poder personal y no caer estrepitosamente.

El día 18 significa la decadencia de Mussolini y comienza el desastre económico de Italia y quizá el político.

"No es posible detener la marcha de la Historia", ha dicho repetidas veces el dictador. Mussolini llama "Marcha de la Historia" a la intervención, mejor dicho, ocupación, de su país en Abisinia. ¡Cómo si la marcha de la Historia, la verdadera marcha, no fuera aquella que vá por los caminos del progreso humano, de la paz y de la libertad de los pueblos!

El pueblo italiano pasará por una fase dolorosísima. Después que sus hijos sucumben en territorio africano, el hambre hará presa en muhos hogares proletarios. La producción interior sufrirá un colapso de graves consecuencias.

El "duce" tendrá que ceder y los mismos que ahora saludan a su jefe con la mano abierta, la cerrarán, amenazadora. Es el trágico fin de todos los dictadores, de todos los que creen que aun puede subsistir el poder personal frente al despertar de las multitudes que avanzan por un mundo mejor, por una vida mejor.

Para contribuir a solucionar la crisis de trabajo, es necesario urbanizar por completo la pavimentación de las calles del Ensanche de Barcelona y de las aceras, que continúan intransitables en centenares de kilómetros

Región Catalana

Mollet

COMENTARIOS AL DESPIDO DE UNOS SERENOS DE LA T. M. F. E. Y UN LLAMAMIENTO A LA COMPRENSION A LOS QUE INTEGRAN EL CENTRO DE DEPENDIENTES

Siempre han sido los hombres de la C. N. T. los que en todo momento y lugar han demostrado estar predispuestos a combatir la opresión odiosa de la burguesía. Nadie ha demostrado con tanta abnegación y moral, el sentimiento de solidaridad a favor de todos los oprimidos. Por más que se quiera desvirtuar bajo cualquier pretexto la magnífica labor de la organización confederal y la conducta de sus militantes, nunca sufrirá en su base orgánica por tener sobre todos sus competidores la ventaja que los distingue de los demás, en no aceptar el mejoramiento individual en perjuicio de la colectividad. Es necesario, pues, que los trabajadores del Centro de Dependientes reflexionen con serenidad lo crítico del momento, y no contribuyan, como en el caso de los serenos, a favorecer los planes de la T. M., porque se pueden trocar los papeles y aun no gustando de fomentar las rencillas, sí de dar placer a los maquiavélicos deseos de quien a todos los explota por igual, y, a pesar de lo crítico del momento y de la solidaridad fraterna de la C. N. T., nos vemos en el trance de salir en defensa de la verdad, ya que nuestro criterio no está sino al servicio de la razón y de la lógica.

Confío en que por esta vez, los hombres sensatos y comprensivos del Centro de Dependientes —que no dudo los hay— se habrán podido percatar de lo injusto del despido de los dos serenos y del papel poco airoso por ellos representado, al aceptar la pinza de sus afiliados en un sitio que no les correspondía.

Somos los primeros en reconocer el injusto proceder de la T. M. y su falta de sentimientos, que en tanto aprecio tienen los hombres humanitarios. Somos los primeros en lamentar la desconsideración que la burguesía siente hacia los que dejaron entre sus garras las energías de su juventud. Pero es de lamentar muchísimo más el que, en vez de luchar unidos en contra de nuestro común enemigo, adelezcamos del sentido práctico del bien y nos dejemos llevar por el camino del "sálvese quien pueda", sin reparar en que el perjudicado ha de ser un miembro de nuestra propia familia, y esto, ni es justo, ni puede responder a ninguna organización de carácter proletario.

Que cada cual esté en su sitio, pero, eso sí, dispuestos a contrarrestar los abusos del capitalismo con la máxima energía. Los hechos recientes nos demuestran que la T. M. se muestra completamente indiferente ante el dolor que pueda causar a sus víctimas, si es que ello puede favorecer su premeditado plan.

Que los obreros del Centro de Dependientes no se den por ofendidos y procuren corregir sus errores tácticos; de lo contrario, aun lamentándolo mucho, será necesario salir en defensa de la moral y de la seguridad colectiva. — J. Roca.

Suria

UNA LEY INCUMPLIDA

Todo campo de explotación debe tener, por lo menos, dos salidas distintas, debidamente condicionadas, accesibles en todo tiempo para el personal ocupado en los trabajos de la mina. Cuando sean pozos, deberán ser dotados de escaleras.

Pero aquí en los minas de potasa de Suria sucede todo lo contrario. Tenemos un solo pozo y aun en malas condiciones.

Las locomotoras deben ir provistas de dos lámparas eléctricas. Pero la realidad nos demuestra que las lámparas que concede la Empresa son de carburo. Las locomotoras deben reunir las necesarias condiciones de ajuste para producir la menos cantidad posible de gases nocivos. Aquí también sucede todo lo contrario. Los depósitos de líquido inflamable tampoco pueden establecerse en el interior de la mina, pero la Empresa decreta todo lo contrario, dándose el caso de sufrir graves quemaduras un ayudante de maquinista a causa de la inflamación de dicho líquido por las lámparas que llevan las locomotoras y otros muchos accidentes no menos graves.

En esta mina hay pocos maquinistas que ostenten el certificado de aptitud legal. Se ordena a cualquiera el cumplir el delicado cometido de conducir. Y vivimos en constante peligro de que se reproduzca el suceso de 1933, que costó la vida al compañero Pastor. Y la Compañía no paga más por esto, que la cuota que tiene estipulada con la Compañía de Seguros.

No existe tampoco sitio apropiado para comernos con tranquilidad y provecho el pedazo de pan negro que nos sirve de alimento. Nuestras provisiones de boca son objeto de invasión de una clase de insectos que pueden muy bien proporcionarnos alguna que otra infección. Lo que aquí se llama comedores no se hallan muy lejos de los retretes.

Hay también la obligación de llevar un control severísimo referente a los cartuchos fallidos, o sin estallar. Pero se da el caso que esto no se cumple, no precisamente por negligencia del personal, sino que más bien por imperativo de la Empresa, y los cartuchos mencionados nos los encontramos pegados en las herramientas de desescombro.

Y luego dirán que los trabajadores de las minas nos quejamos por costumbre. —Un minero.

San Feliu de Guíxols

LA ELOCUENCIA DE LOS NUMEROS

En la asamblea que celebraron en Gerona los industriales corcho-taponeros catalanes para tratar sobre la crisis que afecta a la industria, se leyeron las siguientes cifras:

Obreros ocupados en la industria corcho-taponera, en los años anteriores a la guerra europea: 15.000. Año 1930: 10.000. Año 1934: 8.000. Actualmente: 6.000, trabajando, muchos de ellos, sólo tres días semanales.

Naturalmente, esta situación significa para la clase patronal dificultad para acumular capital. Pero para los obreros significa algo de mucha trascendencia: obligatoriedad de acumular hambre.

PRO OBREROS PARADOS

Las empresas de salones de cine, a requerimiento de la Comisión local contra el paro forzoso, han aumentado las localidades de preferencia en 10 céntimos de peseta, destinando dicho aumento el fondo para el pago de los jornales que, por cuenta del Ayuntamiento trabajan los obreros parados en el arreglo de las calles de la población.

Dichos jornales consisten en dos cada quince días, a razón de 8 pesetas diarias. Como que esta disposición ya hace tiempo que dura, y no parece que nuestros munícipes piensen cambiar, es de suponer que considerarán que 8 pesetas semanales son suficientes para vivir. Si lo creen así, ¿por qué no se decide alguno de ellos a poner casa de huéspedes con precio a tenor de este "salariazo" de una peseta diaria?

Le aseguramos el éxito.

EL CONSUMO DE CARNES

Durante el pasado mes de octubre se han sacrificado en nuestro matadero las siguientes cabezas de ganado:

Terneras: 44, con un peso en canal de 7.062 kilos. Lanar y cabrío: 621, peso, 4.821 kilos. Cerda: 112, con un peso de 8.324 kilos.

Los precios de la venta al detall han sido: Ternera, 5'50 pesetas; 4, ídem y 3 ídem kilo. Lanar y cabrío: 5'50, 4'50 y 4 pesetas kilo. Cerda: 5, 4'50 y 3 pesetas kilo. — C.

Canet de Mar

NECESIDAD QUE SE IMPONE

Desde el año 33, que la clausura pesa sobre nuestro sindicato, no obstante, no haber orden judicial de ninguna clase, lo que quiere decir que todo obedece al capricho de los gobernantes.

La burguesía se aprovecha de aquella medida y de la apatía de los trabajadores para provocar a éstos con intentos repetidos de rebajar el salario.

Esto debe hacernos pensar en la necesidad de desenvolvernos, pese a la actitud injustificada de las autoridades, demostrando así que nos hallamos en el mismo sitio que ideológicamente establecen las normas de la Confederación, con clausura o sin ella.

¿Os dais cuenta de lo que representa el Sindicato?

Pues a laborar todos para que éste exista de hecho. — H. Ramos.

Cardona

UN FACULTATIVO DE PRONOSTICO

Se habla mucho de fascismo. De que Gil Robles se propone o no dar un golpe de Estado. Pero lo cierto es que en las minas de esta localidad ya se halla implantado dicho régimen de terror a cargo del célebre facultativo denominado Mumir, natural de Gijón y "führer" de las minas de esta Sociedad Española de Explosivos.

Y decimos esto, porque la conducta de dicho señor no responde a las dotes más esenciales de humanismo.

Pero esto terminaría si los mineros estuviésemos bien controlados en la Confederación Nacional del Trabajo.

Sirvan estas palabras como incitación a la organización. — El Duende.

Figueras

DEL TRABAJO

A pesar de la crisis reinante en todo el país, se puede decir que en Figueras se trabaja bastante, pero no hay para hacerse ilusiones. Apenas si llega para emplear a todos los obreros que hay en nuestra ciudad, pues siempre hay alguno en paro forzoso.

Los ramos que más trabajan son los de la construcción, carpinteros y metalúrgicos. Estos ramos son los que más obreros abarcan; los demás oficios, como zapateros, hojalateros, toneleros, etcétera, por ser oficios favorables al artesanado, resulta que apenas si hay asalariados, dándose el caso de que todos están establecidos por su cuenta, lo cual ha creado infinidad de pequeños burgueses, los cuales para tirar adelante, están metidos en la política hasta la medula, siendo sumamente difícil por no decir imposible encauzarlos por los senderos de la revolución social.

Volviendo sobre el trabajo, he de decir que desde tiempo inmemorial, nuestro Ayuntamiento tiene en proyecto bastantes obras de ampliación y embellecimiento de la ciudad, dándose el caso que éstas han sido el arma de combate de los diversos partidos políticos que pululan por la ciudad, tanto de derechas como de izquierdas. Subieron las derechas y dichas obras quedaron en proyecto. Llegaron al poder las izquierdas y en proyecto se quedaron las obras. ¿Y pensar que en ellas se podrían emplear unos cuantos centenares de obreros más!

¿No es una vergüenza para Figueras, una ciudad que la llaman "la perla del Ampurdán", no tener ninguna plaza cubierta, ni urinarios públicos en el centro de la ciudad? ¿Y qué diremos del torrente, sin cubrir, precisamente por donde hace más falta? Detrás del matadero, donde desembocan sus cloacas, repetidas veces se han quejado los vecinos de la peste que emana de las basuras y residuos. Pero ya sabemos que pedir a esta gente, es pedir peras al olmo.

DE LA CUESTION SOCIAL

De la clase obrera figuerense no hay que hacerse ilusiones. Siempre se ha mostrado apática por todo lo que significa asociación, aparte períodos en que la situación social española, como por ejemplo cuando la caída de la monarquía en que la vida nacional estaba profundamente agitada, y que por lo tanto, hasta el más pesimista se sentía enardecido.

Nuestra ciudad ha ido siempre a retaguardia de la acción social, y esto se explica porque la tercera parte del censo de la población está compuesta por la pequeña burguesía y la aristocracia cursi. Además, existe gran aglomeración de burócratas, por ser la primera ciudad importante que se encuentra cerca de la frontera. Así es que solamente la cuarta parte de la población la forman la clase obrera y aun de ésta hay que descontar el que tiene un pequeño comercio, un huerto, etc., etc.

Por esto, casi todas las sociedades figuerenses sean recreativas, culturales o sindicales, se hallan casi desorganizadas; falta en ellas el calor que en otras partes proporciona la clase obrera, interesándose por los asuntos de la sociedad y ayudando a la buena marcha de la misma.

Voy a citar un caso para demostrar la apatía y la ineptitud de los explotados figuerenses. A raíz de desertar del sindicato gran parte del Ramo de la Construcción y del de Carpinteros, una vez conseguidas las bases presentadas a la Patronal, empezaron a hablar de constituirse en un sindicato autónomo. De esto ya hace tres años o más, y, sin embargo, aun están desorganizados.

Es de esperar que, aunque tarde, los asalariados figuerenses se reorganicen en el sindicato, trazándose ellos mismos la ruta a seguir. De lo contrario, seguirán siendo el juguete de los patronos y de los políticos.

DE CINEMA

Hay en nuestra ciudad dos salas cinematográficas, y un teatro municipal.

Sabido es de todos que el cinema podría ser un gran elemento para divulgar la cultura en el pueblo; pues resulta todo lo contrario. Raras son las veces que tenemos el gusto de presenciar un film social o científico. Especialmente la "Sala Edisson" parece que los tenga boicoteados. Siempre vemos las mismas operetas, comedias cursis, dramas yancófilos, que más bien hacen reir, y así por el estilo.

Esto ocurre verdaderamente porque el público no reacciona ni protesta. Además de ofrecer programas pésimos, la entrada es excesivamente cara. ¿Dónde se ha visto pagar seis reales en plateas y una peseta general?

¿Verdad, señores empresarios, que esto resulta una mina de oro?

También los programas internacionales podrían cambiar un poco; ya estamos hasta la coronilla de tantos "conwoys", y verdaderamente parece que nos quieren tomar el pelo.

Un poco más de interés por el público, señores empresarios. El público quiere films más instructivos y de interés que los del Oeste americano.

Por ahora basta. En adelante iremos publicando otras informaciones que sean de interés para todos. — Quim.

CRONICA DEL DIA

LA BATALLA SOCIAL EN EL ALTO LLOBREGAT

De las zonas mineras de Cataluña nos vienen nuevas todos los días referentes al trato de que se hace objeto al personal. El personal encargado de dirigir los trabajos y mantener lo que se llama el orden, no se da reposo. Como si el hecho en sí de trabajar en la mina no fuese evocación de realidad amarga, las Empresas explotadoras han tenido siempre gran cuidado en que el personal a sus órdenes no pudiera echar de menos ese trato tradicional que se infiere a los parias que ganan su pan en las entrañas de la tierra.

La tradición constituye un prejuicio no menormente enroscado en el aspecto religioso de la vida que en ciertos aspectos particularísimos de la producción. La vida trágica del minero, por citar entre los más típicos de nuestros ejemplos, no podía escapar a esa petrificación de la arbitrariedad transmitida por un a modo de ley de herencia entre la estirpe de los capataces, vigilantes, directores y demás en la serie de compinches con conformación mental apropiada.

Por lo que se refiere a nuestra zona minera del Alto Llobregat, las condiciones de desenvolvimiento del elemento obrero no pueden ser más infaustas. A los malos tratos dejados a encargo del personal de vigilancia en las galerías y los tajos, hay que añadir las pésimas condiciones de seguridad y salubridad que concurren en los trabajos de extracción de material, sin que valgan protestas de los perjudicados ni inspecciones llevadas a cabo por delegados gubernativos a cuales más duchos en firmar el "visto bueno" previamente extendido y formulado por las Empresas, y sin que pese para ello la opinión o simple asesoramiento directo, acerca del personal minero que sufre las consecuencias de unos reglamentos incumplidos y más o menos pisoteadas bases de consumo pactadas entre ambos sectores beligerantes.

La triste situación de la población minera del Alto Llobregat se acusa a partir de la gesta "esquerrista" denominada "última batalla contra la F. A. I." Después de la insurrección anarquista de diciembre del 33, quienes ahora claman como descosidos por la democracia con incrustaciones de revolucionarismo vocabulario, se dieron maña en arreciar la fiera represión policíaca que había de culminar en ese agosto del 34, escrito en las páginas de nuestra historia comarcal de luchas y reivindicaciones, con las lágrimas y la sangre de los huelguistas supliciados en los calabozos de Comisaría General de Orden Público, a las órdenes de los cabirros Dencás y Badía.

A partir de aquel entonces que nuestros compañeros de Sallent, Cardona, Suria, Figols, etc., sufren la vejación de las Empresas, ya sabemos a qué precio victoriosas, sin contar con la posibilidad de resistencia que significa un Sindicato, ya que todos los existentes se hallan clausurados desde que la "Esquerra" ejerció de máquina apisonadora sobre los cuadros orgánicos de la C. N. T. en Cataluña.

Sirva de ejemplo cuanto queda aquí descrito, que no representa sino el pálido reflejo de lo expuesto por conducto directo de los propios interesados, en estas mismos columnas. Sirva también para juzgar la labor gubernamental de una vez y para siempre, no importa el colorido que ostente, ni el lenguaje engañoso que se esgrima. La pauta a seguir por los trabajadores frente a las promesas de todo orden, tendrán una justa perspectiva para los efectos de la región catalana, en experiencias como las descritas.

TARRASA

ORGANICEMOS EFICAZMENTE AL CAMPESINO

I

En las columnas de SOLIDARIDAD OBRERA se han publicado algunos artículos y notas en pro y en contra del intercambio de productos y de las cooperativas obreras, de un tiempo a esta parte. Y, sin propósito de suscitar ninguna polémica, estas diversas opiniones me sirven de estímulo para coger hoy la pluma y exponer mi modesta opinión, sin ánimo de hacer literatura porque sí.

No negaré que la C. N. T. sea en España la sola organización obrera que procura agrupar en su seno a todos los explotados, para que cada cual de por sí y todos unificados —sin cacarear "frentes únicos"— desplieguen todas sus actividades para lograr su total emancipación prescindiendo de todo redentor. Sin embargo, como nada en este mundo es perfecto y sí perfectible, nuestra organización adolece de algunos defectos que todos los afiliados tenemos el ineludible deber de señalar y corregir en bien nuestro y de la humanidad toda.

En términos generales, nos hemos ocupado sólo de organizar a los trabajadores en el seno de los sindicatos, sin tener en cuenta las características de la población y condiciones en que trabajaban y vivían los productores de la misma. Y ésto más ha perjudicado que beneficiado a la organización confederal. Sobre todo en el campo.

Cuando se ha tratado de organizar a un pueblo o comarca, han ido allí de propaganda unos compañeros de la ciudad que desconocían absolutamente los problemas y características del pueblo y las cuestiones agrícolas; han soltado sus largos y más o menos bien hilvanados discursos sobre lo que eran los sindicatos y la C. N. T. para los obreros, y se ha empezado a extender carnets. Pero muchos campesinos con su mudo lenguaje, han expresado casi siempre su incomprensión y su divorcio con el Sindicato, al que muchas veces no van nunca ni a cotizar porque ven que no les sirve para nada o que si les sirve no saben hacerlo funcionar y darle vitalidad. Por esto van a buscar a los compañeros de la ciudad cada vez que tienen que solucionar el menor conflicto, acostumbrándose así a colocarse en un plano inferior porque no tienen la lengua tan suelta, ni entienden el "mecanismo sindical". Y como que a veces —casi siempre— tienen que acudir con sus desinteresados consejos unos compañeros albañiles, carpinteros o pintores que sólo conocen el campo de ir algún domingo de excursión, resulta que toda su buena voluntad se estrella ante su desconocimiento en cuestiones agrícolas, y los campesinos se consideran defraudados porque pierden el conflicto. De aquí que no pocos campesinos nos hagan a nosotros el mismo vacío que a los políticos cuando les van haciendo propaganda electoral. Pues hartos de ser mil veces engañados por los políticos, se tornan desconfiados, al extremo de que no esperan nada de ningún cambio de Gobierno, sea del color y envergadura que sea, repitiendo con firmeza que "todos los políticos son iguales y todos aspiran a 'vivir' sin trabajar". ¿No es lamentable que, siendo la mayoría de campesinos apolíticos, nos reciban a nosotros, antipolíticos, con la misma desconfianza e indiferencia que a los aspirantes al acta de diputado? Probablemente que esto no nos ocurrirá si estudiamos más a fondo sus costumbres para conocer cuáles son sus necesidades e inquietudes antes de lanzarle a que se organice. Además, no hemos de ser los obreros industriales quienes vayamos a orientar a los campesinos hablándoles de sus problemas agrícolas sin antes haber trabajado y convivido con ellos como un obrero más. En este sentido, podíamos realizar mucha labor si los compañeros que en la ciudad se hallan en paro forzoso desde hace varios meses se decidieran a desplazarse al campo a trabajar la tierra. Un par de compañeros así en cada pueblo importante, con buena moralidad, conocimiento de las ideas y tácticas de la C. N. T. y con la natural modestia del que no quiere erigirse en mentor ni crear capillitas, realizarían más y mejor labor por las comarcas españolas que los centenares de compañeros que en jiras de propaganda se puedan desplazar de la ciudad al campo para hablar de lo que no saben o bien hablar a los campesinos en un tono que éstos no entienden. De lo contrario, si logramos organizar a algunos campesinos, estaremos divorciados siempre de ellos, porque no nos avendremos en ser sus pastores, en una palabra, y, además, porque cualquier cacique deshará en cinco minutos toda la labor que nosotros habremos hecho en diez mitines y cincuenta comisiones. El campesino es desconfiado por las muchas veces que se lo ha engañado; pero también se resigna fácilmente y duda de sí mismo con frecuencia porque aunque se sabe esclavo y vejado no sabe qué camino tomar para lograr emanciparse. Se halla —en el terreno de la sociología— como un desorientado viajero que al cabo de mucho caminar se encuentra con la carretera bifurcada en veinte carreteras iguales y sin ninguna indicación.

Los compañeros que de la ciudad se dirigiesen al campo a trabajar, podrían estudiar las características del pueblo primero y luego de la comarca, mientras se ponían al corriente de las faenas agrícolas. Luego, se podían dedicar a fondo a organizar a los campesinos que la mayor parte del año no explotasen a nadie, con arreglo a las aspiraciones de la mayoría, en busca de un bienestar general. Y a pesar de lo que de las cooperativas se ha dicho y de lo que yo ha visto en algunas, me atrevo a afirmar que en todas las poblaciones campesinas que no predomina el latifundio se podría ir a la organización de las mismas con éxito, porque serían bien acogidas por los campesinos y, además, constituirían un poderoso baluarte para la implantación del Comunismo anárquico. Ahora que, eso sí, los compañeros más conscientes habrían de velar para que no degenerara como ocurrió, por ejemplo, en Falset, al caer en manos del ex compañero Llorens, que se hartó de hacer pesetas y después de ser comunista aceptó el cargo de alcalde de dicho pueblo. Pero aquello no era una cooperativa, sino un comercio. Como lo era también otra cercana a Zaragoza, que cayó la administración en manos del cura y el médico —un médico que confundía sus actividades profesionales con las de tesorero de dicha cooperativa, al extremo de recetar en cierta ocasión a un paciente un saco de nitrato para tomar a cucharadas— del pueblo, los que cargaron una deuda a los socios, de medio millón de pesetas que ellos se llevaron.

De éstas y otras cooperativas similares no hablo yo, ni deben conocer jamás los campesinos. Yo me refiero a las cooperativas de consumo sin dependientes ni burócratas, puestas en práctica por los compañeros de Masroig para suprimir los intermediarios, los impuestos y empezar a practicar la depreciación de la moneda.

Los campesinos todos aceptarán, sin titubeos, el intercambio de productos y ayuda mutua, en nombre del Sindicato. La Cooperativa o lo que sea, siempre que no vean engaño, sino la franqueza y sinceridad que a ellos les caracteriza. Y lo aceptarán principalmente porque entre ellos circula muy poca moneda —lo cual les obliga a realizar este intercambio— y porque desde el momento que tienen que tratar con un acaparador de los que caen por los pueblos, saben de antemano que van a ser engañados. Yo mismo he visto vender la arroba (12'50 kgs.) de melocotones, cogidos por el campesino y escogidos por el comprador, a 1'50 pesetas, sabiendo aquellos mismos campesinos que sus melocotones serían vendidos días después por el mismo comprador, en Madrid y San Sebastián, a dos y tres pesetas el kilo. Pero los vendían a este precio para no dejarlos pudrir. De visto cambiar maíz y trigo por un cerdo de cuatro semanas, un corte de traje por cierta cantidad de alfalfa y un arado a cambio de equis días de trabajo. ¿Qué significa esto practicado en todos los pueblos por campesinos que nada saben del Comunismo libertario ni de la C. N. T.?

Yo creo que debemos incrementar el intercambio colectivo de productos agrícolas y, a ser posible, también industriales. — P. Travadell.

Monistrol de Montserrat

HEMOS DE INTERESARNOS MAS POR LO NUESTRO

Poco a poco, vamos perdiendo las mejoras obtenidas en el año 1931, y todo por nuestra dejadez y apatía. La burguesía sabe muy bien dividirnos, para así mejor beneficiarse ella de nuestra desunión. La mayoría de los obreros vamos al trabajo, y no nos preocupamos de nuestros intereses. Parece como si no nos interesase hablar de organización; estudiar la manera para volvernos a organizar, para así combatir a los que nos explotan. Solamente nos preocupa discutir el partido de fútbol del domingo, el cine y otras cosas semejantes, mientras que nuestros intereses van quedando atrás como si nada fueran, y la burguesía se envalentona al vernos tan indiferentes.

Creo, compañeros, que si cada uno pusiéramos un poco más de voluntad, podríamos hacernos respetar más. Es hora de no dormirnos, de gran actividad, aunque el Sindicato tenga su local clausurado. El pueblo nos mira con simpatía. Manos a la obra, pues.

HAY QUE DIVULGAR SOLIDARIDAD OBRERA

Camaradas: Hemos de divulgar nuestro paladín SOLIDARIDAD OBRERA. Hay que propagarlo en los sitios de trabajo, para que vean los trabajadores que la Prensa política no sirve sino que para adormecer el pensamiento de los trabajadores. — José Bautista.

UN CASO REPUGNANTE

A raíz del cierre de las fábricas de la U. I. A. han quedado en la miseria cientos de hogares proletarios. Monistrol se halla afectado en el cierre de una fábrica de la U. I. A. Son muchos los hogares de trabajadores que han quedado en la más negra miseria, pues el Ayuntamiento se ha tomado la molestia de cortarles el agua porque no pueden pagar quienes los habitan. ¿No es el colmo? ¿Qué culpa tienen ellos si no pueden pagar? ¿De dónde han de sacar el dinero sin trabajar? ¿Lo han de robar? Igualmente pasa con la electricidad, al que no paga, se le corta la corriente. ¿Es que creen esos señores que están domando potros salvajes? Pues van equivocados. Si hoy los obreros estamos desorganizados, mañana podremos estar organizados en la C. N. T., única organización que responde al sentir de los obreros.

CIERRE TOTAL DE UNA FABRICA

En la fábrica núm. 4, que pertenece a la U. I. A., han sido despedidos todos los encargados menos cuatro y todos los peones que aun continuaban trabajando. —Saltire.

San Vicente de Castellet

CRONICA LOCAL

Somos aproximadamente 3.500 los habitantes de esta población, y poco es el porcentaje que quedamos libres de ir a la fábrica, taller o campo.

HAY QUE DIFUNDIR SOLIDARIDAD OBRERA

Camaradas: Es preciso difundir y propagar SOLIDARIDAD OBRERA, haciendo que ésta sea leída por la mayoría de los obreros locales. La mayoría de los obreros sufrimos penas, vejaciones, injusticias que narrar.

Todos tenemos el deber, de que nuestro paladín, el paladín de los trabajadores, sea sabedor de nuestros males, para, como merecida repulsa y baldón para los culpables, hacerlas públicas sin demora ni consideración alguna.

CINE

Con enorme éxito, fué proyectada durante tres días consecutivos en la localidad, la dinámica y emotiva cinta narradora de la revolución mejicana "¡Viva Villa!" Es indescriptible el entusiasmo que entre el público despertó aquella película, ya que todos coincidían en los mismos o parecidos elogios en favor de la misma. Se ha podido presenciar una película no perjudicada por los tijeretazos.

Tan sólo cabe mencionar, y así lo consignamos, el pésimo servicio que presta la máquina proyectora, cuyo funcionamiento enerva al espectador, por las frecuentes interrupciones, por demás enojosas, con que le obsequia.

GALIMATIAS TEXTIL

Son infinidad las anomalías en el Ramo Textil y por hoy, en breves rasgos, tan sólo nos ocuparemos de lo que está sucediendo en la fábrica "Carner", de Castellgalí.

No contentos con sólo permitir en los telares tres días de labor a la semana, y dando lugar a que se agrave el problema del obrero local, haciendo que ciertos trabajos del ramo se hagan en Manresa, en lugar de aquí, mientras a los trabajadores de esa no se les permite hacer un sólo jornal. Por si esto fuera poco, alguna que otra semana, la casi totalidad de los obreros de la mencionada casa, ven reducidos a tres sus jornales. Todo ello so pretexto de la falta de caudal en el río que ha de alimentar a las viejas y destartaladas turbinas que amenazan ruina. — Corresponsal.

Badalona

NOTICIAS VARIAS

Rogamos a los vendedores de Prensa, establecidos en la calle Prat de la Riba, Avenida de Martín Pujol, y Plaza de la Estación, que hagan lo posible para que SOLIDARIDAD OBRERA sea visible al público, y al mismo tiempo reciba igual trato que los demás periódicos.

* * *

El pasado jueves, se celebró en el Cine Guimerá, una función cinematográfica a beneficio del Hospital de esta ciudad.

* * *

El mismo día, la Compañía que dirige la eminente actriz Margarita Xirgu, representó en el Cine Nuevo, la obra titulada: "Yerma". Fué un éxito.

* * *

El otro día un obrero perteneciente al Ramo de la Construcción, me decía: "Es verdad que no intervengo personalmente en las actividades sindicales, pero en cambio recibo sus orientaciones y procuro educarme a través de la lectura de los publicaciones libertarias. Leo, SOLIDARIDAD OBRERA, "La Revista Blanca", "Tiempos Nuevos", "Liberación" y además, "Estudios" y "El Mundo al Día". Ojalá muchos trabajadores se interesaran tanto como yo en pro de nuestra propia emancipación moral y económica. Por experiencia sé que hay individuos que se titulan idealistas y conocen muy poco el valor de nuestras publicaciones."

Entiendo que el camarada tiene bastante razón. — Corresponsal.

Sabadell

AL OLOR DE LAS ELECCIONES

En Sabadell, quizás incapaces de ocuparse de los grandes problemas que agitan al proletariado español, y con motivo del acto de Azaña, no se habla más que de elecciones. Los comunistas se frotan las manos. ¿Cómo no, si ahora se dan la victoria por segura? Como ellos, los demás partidos creen poder esta vez, tener su representante en el Parlamento. ¿Podía ser esto? En Sabadell, sí, es decir, que como todos quieren tener su representante en la política y aquí hasta ahora los partidos se componían de la familia, más los amigos, han decidido formar aquí el parlamento. Siempre igual. Sabadell se destaca. Pues no faltaba más. Para ver cosas nuevas no hay más que venir a Sabadell.

Sí, hombre, sí; se da por segura la fusión de todos los extremistas... políticos. ¿Extremistas? Los son también los de la Coda y hasta los radicales. ¿Cómo es eso? ¡Claro! Cuando hay más descontento, más exaltación, más alarma y hasta más Estado de guerra. Buenos son los políticos, el pueblo ahí no reza. ¿Que no reza? Lo mismo reza en la política que en el fútbol y que en el nacionalismo. Reza en todas partes, menos donde debería. Pensar, reflexionar y exponer. Menudo trabajo quieres darle. Para esto tiene sus representantes. El prefiere gritar, dar patadas y... hasta puñetazos.

¿Así está todo? No. En Sabadell, pese a las mil contrariedades que la Confederación ha tenido, ésta sigue en pie y dispuesta a escuchar a todo el que a ella se dirija muy dispuesta a acoger y dar calor a todo el que crea que su sitio está allí. Para la C. N. T. en Sabadell, no ha habido escisión.

Se impone en Sabadell, el que la Confederación Nacional del Trabajo deje sentir su voz; se desea oír sus fuertes aldabonazos sobre las puertas de las dormidas conciencias de los trabajadores de este pueblo; que la Confederación les hable como ella sola sabe hacerlo; sin ese ajetreo político que tan acostumbrados están a escuchar, y les diga: ¡Hora es ya de que dejes a los políticos, no importa el matiz que éstos representen! ¡Ingresa en las filas revolucionarias de la C. N. T.!

Sabadellenses: ¿Os habéis dado cuenta del aspecto que en ésta va tomando el trabajo? Es muy poco satisfactorio. Sabadell, que hasta ahora parecía estar inmunizado contra la crisis de trabajo que azota al mundo entero, no podía ser una excepción en el concierto del resquebrajamiento del mundo capitalista. Ya apenas si se respetan las normas de trabajo que, con miras a hacer frente a la crisis, establecieron. La desbandada cundió después de la parodia del 6 de octubre; se vulneran las bases y acuerdos por ambas partes, por miedo a la escasez de trabajo. Se hacen claudicaciones deshonrosas. ¿Que el Sindicato está cerrado? No importa; para estar unidos es igual que esté abierto o cerrado. La relación puede sostenerse igual y el vulnerar los acuerdos del trabajo, no es culpa del patrono, sino nuestra.

Pensad, que, si la crisis que este año se ha acentuado prosigue por este camino y en vez de hacerle frente, conforme se merece, se dejan de cumplir los acuerdos que, referentes a la cuestión existen, sufrirán las tristes consecuencias que esto ha traído a otros pueblos, a otros países.

Sabadellenses: volved los ojos otra vez hacia la C. N. T., puesto que es la única organización que puede hallar —con sus métodos de lucha— una solución adecuada a cada problema. — Inocencio Pérez.

San Feliu de Llobregat

VIDA DEL TRABAJO

En la bóvila cooperativa "La Lealtad", se trabaja como esclavos. Poco jornal, es decir, de 8 pesetas. Jornada, 8 horas, es decir 48 semanales.

En la bóvila de "El Cementerio" (Sociedad Fontanet y Compañía), se trabaja mucho peor que en la anterior. No se conoce el humanismo.

Tienen jóvenes de 16 y 17 años, a los que explotan sin piedad. Les obligan a hacer trabajos que sólo los hombres de gran resistencia física pueden hacerlo con alguna normalidad. Les dan cinco, seis y siete pesetas de jornal. Según rinden así les pagan.

¿Protestas de los trabajadores? Ni una. A la primera protesta o reclamación de salario, les dicen estas palabras: "Si no estáis conformes tenéis orden de marcharos. Si vosotros no queréis trabajar por estos precios y con estas condiciones, es porque sois unos gandules. ¡Los tenemos a miles! ¡Fuera de aquí!"

El jornal que perciben los pocos hombres que trabajan, es de ocho y nueve pesetas.

Una pregunta a Fontanet y Compañía: ¿Es que se os ha olvidado las luchas que vosotros mismos sostuvisteis con el propietario de la bóvila para obtener el jornal de 11 pesetas? Refrescar la memoria. Un poco más de humanismo.

Volveremos a insistir.

EN LA FABRICA DEL ALUMINIO

Como en la bóvila de Fontanet y Compañía, sólo que aquí cambia la forma de explotar al pueblo. Allí son chiquillos los que ocupan las plazas de los hombres. Aquí son mujeres. El trabajo es completamente enfermizo. Son necesarios pocos años en él para quedar con los pulmones deshechos. Jornal de las mujeres: tres y cuatro pesetas. El de los hombres: seis, siete y ocho.

Por hoy, basta.

MOVIMIENTO DE PRESOS

El día 11 fueron puestos en libertad los procesados Andrés Márquez, el cual se encontraba preso por hurto desde el 9 de septiembre; Antonio Estruch y Antonio Bougé, que ingresaron el día 8 por la muerte que ocasionaron conduciendo un camión; el anciano de Martorell Manuel Edo, fué conducido a la prisión de Nules (Castellón de la Plana), porque el Juzgado de dicho pueblo lo tenía reclamado por varios delitos.

El día 13, ingresó Ramón Amigó, procedente del vecino pueblo de Papiol, por publicaciones clandestinas, y al día siguiente fué puesto en libertad.

El día 14, ingresó Juan Borrás, por hurto. — Corresponsal.

Sección Fabril

El conflicto de la casa Recolóns

Este conflicto, iniciado por los trabajadores el viernes de la pasada semana para la consecución de unas pequeñas y justas mejoras morales, como es el querer entrar al trabajo por razón de antigüedad, y provocado por la ictransigencia del burgués al no querer otorgar lo que con tanta razón se le pide, sigue igual que ayer: Firmes, decididos y convencidos de la victoria, ya que la razón les asiste, los trabajadores; cerril e incomprensible el burgués, influenciado por todos los que decíamos ayer: Patrocal, "treintistas", director.

Nosotros seguimos confiando en que el burgués se dará suenta de su error, cambiará de táctica y se decidirá, al fin, a arreglar la huelga; si así no fuera, si un conflicto tan sencillo y de tan fácil solución no se aviniese a arreglarlo con nosotros, dejando a un lado el lastre: Patronal, "treintistas" y director, entonces... allá él; nosotros, como vulgarmente se dice, nos lavamos las manos, y cargue él con toda la responsabilidad que este conflicto pudiera determinar.

Y vosotros, compañeras y compañeros de la casa Recolóns, firmes en la lucha, decisión y voluntad como hasta ahora, que con vuestra actitud estáis dando un mentís a quienes decían que en el Fabril ya no quedaba virilidad, que en el Fabril ya no existían ni los hombres ni las mujeres capaces de protestar por una injusticia, por grande que fuera. Vuestra actitud os hace dignos y demuestra que en el Ramo Fabril aun queda algo de aquella rebeldía que, en pasados tiempos, lo hicieron famoso, temido y respetado. Y por hoy, nada más.

La Junta

Nota.—En el artículo de ayer y al referirnos a las dos hermanas "musclaires", decíamos que tenían una carbonería en el Clot. No es así, puesto que este establecimiento lo tienen en Sans, calle Juegos Florales, chafián Noguera Pallaresa; estas dos mujeres, que no pudieron entrar a trabajar ante la negativa del patrono, se llaman Paquita y María Cabrer.

Pro presos de Bujalance

El total recaudado en la suscripción a beneficio de los compañeros procesados de Bujalance, en esta localidad, asciende a treinta y nueve pesetas con cuarenta y cinco céntimos. Habiendo participado en dicha suscripción, sesenta compañeros.

La Junta del Sindicato Unico de Olesa de Montserrat

* * *

El Sindicato de Luz y Fuerza de Molins de Rey nos ha entregado la cantidad de 100 pesetas, mitad para el proceso de Bujalance y mitad para el de Peal de Bocorro.

REDACCION

Los camaradas de Zuera nos enviarán su dirección para trasmitirla al compañero Isaac Puente, o la enviarán a éste directamente.

CONVOCATORIA

ASAMBLEA GENERAL CONSTITUTIVA DE LA ORGANIZACION SANITARIA OBRERA

para el domingo, día 24 de noviembre, a las diez de la mañana, en el Centro Obrero Aragonés, calle Baja de San Pedro, 55.

ORDEN DEL DIA

1.° Informe de la Comisión Organizadora.

2.° Estado de cuentas y nombramiento de Comisión revisora.

3.° Lectura del Reglamento interior.

4.° Nombramiento del Consejo Administrativo.

5.° Ruegos y preguntas.

Invitamos a todos los trabajadores, recomendando la más puntual asistencia.

La Comisión Organizadora de la Organización Sanitaria Obrera

Conferencia en Moncada

Mañana, día 22, a las nueve de la noche, se celebrará la primera Conferencia del ciclo en el Teatro Colón, por el compañero A. G. Gilabert, con el tema "La posición del proletariado ante el momento actual".

Invitamos a todos los compañeros a concurrir al acto, y así contribuir a la capacitación y esclarecimiento de los problemas sociales.

La Junta

Sindicato del Vestir

A TODOS LOS MILITANTES

Teniendo un asunto urgente que comunicar, rogamos a todos los compañeros procuren ponerse en contacto con la Junta lo más rápidamente posible.

Esperando que así lo harán, no creemos necesario insistir sobre el asunto.

La Junta

NOTICIAS LOCALES

UNA EXPULSADA QUE VIAJA EN AVION

Ayer mañana fué expulsada del territorio español la súbdita italiana Edda Urbani, de la cual tanto ha hablado la Prensa barcelonesa en los últimos meses.

Accediendo a peticiones de la interesada partió en un avión con dirección a Marsella.

AQUI NO HABLA NADIE MAS QUE GIL ROBLES

En virtud de una conferencia celebrada ayer tarde con los elementos dirigentes de la Ceda, en Madrid, puede afirmarse que, contra lo que se había dicho y de no existir obstáculos mayores, el mitin del domingo en la Monumental tendrá efecto, asistiendo al mismo Gil Robles y Lucia.

AYER, EN EL CLOT

Hallazgo del cadáver de un joven colgado de un árbol

Ayer mañana fué avisado el Juzgado de guardia para que se personara en la calle de Provenza, frente al número 527, en unos jardinillos que allí existen, donde había un joven colgado de un árbol.

El Juzgado de guardia, que era el número 10, se personó en aquel lugar, pudiendo comprobar que se trataba de un joven de 18 años, llamado Enrique Pradas Calvo, habitante en la calle de Coll y Vehí, lampista de oficio, el cual aparecía colgado con el cinturón del "mono" que llevaba.

Se pudo averiguar que sus padres estaban buscándole desde anteanoche, puesto que salió de su casa a las tres de la tarde para ir a trabajar, y después de trabajar se marchó, ignorándose dónde estuvo.

Se supone que el suicidio fué debido, sin duda, a la vergüenza que le produjo alguna falta que había cometido.

No se le encontró nada de particular en los bolsillos ni ningún documento que explicara las causas de la muerte.

El Juzgado ordenó el traslado del cadáver al Depósito judicial.

Gacetillas

El Grupo Excursionista "Sol y Vida", realizará el próximo domingo, día 24, la siguiente excursión: San Cugat, Granja "La Flor de Mayo" y "Les Fontetas" (Sardañola).

Salida a las seis y media del Camp del Arpa para tomar en Gracia el tren de las Planas hasta San Cugat. Presupuesto: 1 peseta.

* * *

Para hoy, 21, a las ocho de la noche, en el local del Grupo Naturista "Helios", Tapisería, 38, pral., segunda, dará la doce lección del Curso completo elemental de Naturismo médico, el doctor Honorio Gimeno Pérez, con el tema "El diagnóstico en medicina naturista".

AVISOS Y COMUNICADOS

¡COMPAÑERO!

Si tienes a tu hijo enfermo, visita al Dr. J. Sala, especialista en Infancia. — Modernos procedimientos de curación, sin drogas ni inyecciones, empleando el régimen alimenticio adecuado. — Helioterapia, Hidroterapia, Homeopatía. — Cortes 561-bis de tres a seis. — Teléfono 35232.

* * *

"Cultura Proletaria", de Nueva York, mandará una suscripción al Grupo Pro Cultura de Puerta Pío, Ausias-March, 143, Barcelona.

* * *

"Tierra y Libertad", enviará cinco ejemplares semanalmente a Antonio Blanco, calle del Alba, Alcampel, (Huesca).

* * *

"Tierra y Libertad", "Tiempos Nuevos", "La Novela Ideal" y "Estudios", enviarán cinco ejemplares a Antonio Castellanos, Lista de Correos, Cáceres.

* * *

El compañero José Montes, del Sindicato del Automóvil, tiene carta en esta Redacción.

* * *

Deseo que el compañero Julián Merino, del Transporte Marítimo, diga si recibió mis cartas últimas sobre asunto "Magallanes", estando en libertad. — D. Bragado, Vigo.

* * *

"Tierra y Libertad", aumentará el paquete que le manda a Pablo Rodríguez, a diez ejemplares, y al mismo tiempo desea que publique las notas que le mandó cuando dijo que le mandara los cinco ejemplares.

Villanueva del Duque (Córdoba).

* * *

El compañero Progreso Rodríguez Leal, desea relacionarse con el compañero Tió, todo lo más pronto posible. También ruega le escriba la compañera Margarita Heras, de Manresa, o si algún compañero o compañera sabe su dirección que la mande a la siguiente: Progreso Rodríguez, calle Ramón y Cajal, 36, Villanueva del Duque (Córdoba).

* * *

El Comité Nacional de Relaciones de la Madera, comunica a los compañeros de la Comarcal de Bergatiños (Carballo) que ha recibido su última carta y les ruega manden su dirección para contestarles.

Se ruega la reproducción en "Solidaridad", de la Coruña.

El compañero de la Sección del Gas y Electricidad que hace unos días se entrevistó conmigo, pasará por esta Redacción hoy, después de las seis de la tarde. En su defecto, puede pasar cualquier compañero de la Sección Cortadores.—Gilabert.

* * *

Camarada Alonso: Como habías prometido, esperamos una obra de teatro para poderla representar en Moncada. Llévala el sábado sin falta a las seis de la tarde a la SOLIDARIDAD OBRERA. Confiamos. — El Cuadro Escénico de Moncada.

* * *

Compañero Pinilla: Pasa a recoger los libros el sábado de seis a siete.—J. L.

* * *

Compañero Minué: Tu comunicado no llegó oportunamente a mis manos.—Fresquet.

* * *

El compañero F. Artal pasará hoy por el diario, a las seis de la tarde, para algo que le afecta.—R.

* * *

El compañero Raúl tiene carta en esta Redacción.

* * *

El Sindicato Unico Mercantil ruega encarecidamente a todos los afiliados que lo más rápido posible se entrevisten con algún miembro de la Junta para un asunto de interés sobre organización.

Esperando que así lo haréis, os saluda anárquicamente.—La Junta.

¡OBREROS!

Gafas vista cansada a 5 ptas. con estuche

Graduación de la vista gratis

Descuento del 10 por 100 a los lectores de este periódico

Calle Petritxol, número 1, portal

ALERTA HERNIADO...!

ALMORRANAS

Curación rápida de grietas, fístulas y todas las afecciones del recto. Garantizo su curación completa con MORENOL. Precio del frasco, 5'50. Venta en casa Alsina, Pasaje del Crédito, 4, Barcelona, y Centros de Especificos.

Dr. J. SERRANO

Rayos X. Consejo de Ciento, 261. Teléfono 35438. A los compañeros en paro forzoso, servicio gratuito rayos X, mediante aval de su Sindicato

Sí, señor; sí

RUIZ URREA

es el óptico que vende las gafas más baratas

Ronda San Antonio, 61

Clínica GALLEGO — C. Nueva de la Rambla, 18, pral.

VIAS URINARIAS - PIEL - SANGRE - PROSTATA - MATRIZ

Selectos masajes - IMPOTENCIA - ELECTROTERAPIA - Rayos X

Consulta: De 11 a 1, 4 y media a 8. Festivos: De 10 a 1. - Director D. RIU

PROPAGANDA NATURISTA. - Obras del profesor Capo

El Naturismo en el Bolsillo	5'—	El Nudismo y el Problema sexual	0'15
Trofoterapia individual	1'—	Medicina naturista de urgencia	1'—
La Cura del Cáncer	1'—	Cómo se toman los baños de sol	2'—
El Catarro y la Bronquitis	0'50	"Pentalfa" extraordinario	1'—
Grippe y Trofoterapia	1'—	"Pentalfa", suplemento	0'20
La Tuberculosis y su trofoterapia	2'—	Colección de "Pentalfa"	10'—
"Mis observaciones clínicas sobre el limón, el ajo y la cebolla". El limón cura más de 170 enfermedades	5'—	Colección "Manzana de Oro" (para niños)	5'—

A quien nos remita el importe (o bien puede ésceptarlo contra reembolso), serviremos cualquiera de estas obras a mitad de precio, a calle Pelayo, 11, pral., segunda, Barcelona.

SESIONES DE CINEMA SELECTO

El domingo, día 24, a las diez y media de la mañana, Primera Sesión de Cinema Selecto, en el local del Circo Barcelonés (paradas de libros de Atarazanas) a base del siguiente programa:

Proyección de dos cintas documentales de interés ameno e instructivo.

Proyección de dos cinta-dibujos en tecnicolor, de Walt Disney.

La producción de tesis "MASSACRE", de metraje extenso y alta envergadura artística.

Precio único: 50 céntimos.

Nota. — El público se verá obsequiado con algunas sorpresas de recio sabor artístico.

URQUINAONA

HOY, GRAN ACONTECIMIENTO CINEMATOGRÁFICO

Shirley Temple y Lionel Barrymore — PEQUEÑA CORONELA

TEATRO COMICO

PALACIO DE LA REVISTA

MAÑANA, noche. Inauguración de la temporada oficial de Revistas. Compañía dirigida por JOSE SANTPERE. Estreno sensacional de la revista en 2 actos, 23 cuadros y una apoteosis, original de E. GONZALEZ DEL CASTILLO y J. MUÑOZ ROMAN música del popularísimo maestro ALONSO:

Mujeres de Fuego

por las bellísimas vedettes Mapy Cortés, Teresita Moreno, Isabelita Nájera, Elva Roy y el trío de la gracia: Santpere, León, Alarcón. 36 COMICO GIRLS. 36. Maestro coreográfico, NICOLAS PITCHER. 24 decoraciones nuevas de MORALES y ASENSI. Lujoso vestuario "MODAS CAPISTROS". Atrezo LUIS SABADELL. Al estreno asistirán sus autores. La orquesta será dirigida por su autor el maestro ALONSO. — Se despacha en los Centros de Localidades.

Gran Teatre Espanyol

Companyia de comedies valencianes dirigida per PEPE ALBA

AVUI, a les 4'30. Entrá 1 Butaca: 1 Pesseta. 4 actes: ENCARA QUEDA SOL EN LA TORRETA I ELS ESTUDIANTS

Nit, a les 10'15. Entrá 1 butaca, 2 pessetes.

GRATITUT 1

Els Estudiants

L'obra en que el públic riu i disfruta más que en totes les obres! Són dos hores rient-se fins no poguer más.

TEATRE NOVETATS

Teatre Català

COMPANYIA NICOLAU-MARTORI

AVUI, DIJOUS, a les 5. ESPECTACLE PER A INFANTS. La rondalla escenificada en 3 actes i 9 quadros, de Josep Ma. Feich i Torres:

UNA VEGADA ERA UN PASTOR...

Protagonistes: Popeta Fornés i Pere Ventayols. — Nit, a un quart d'onze. L'éxit grandiós de Lluís Elias

AMALIA, AMELIA i EMILIA

Creació de toda la Companyia. Demá tarda: ROSER FLORIT. Nit i totes les nits: AMALIA, AMELIA i EMILIA.

OLYMPIA

Temporada oficial de CIRCO ECUESTRE. Hoy, tarde, 4.30 y noche, 10. SENSACIONAL ESTRENO del cuarto programa que actuará sólo 12 días. 18 GRANDES DEBUTS, 18. 4 horas de continua ALEGRIA. 72 ARTISTAS, 72. THE SEORCT'S, MIS PARKERS. 2 RUNNERS, CHOCOLATE AND Co., 4 MIRANDAS GIRLS HELIAS. CAPITAN SMITH. 4 BASTELLIS, TROUPE BRADFORT. MUTTIS BROS., HOWARD MICHOES, HALENAS. POMPOFF-THEDY. Nabucodonosorcito-Zampabollos. LES 6 BERNKE. CAAKA. — AVISO IMPORTANTE: A causa de la gran dimensión del espectáculo, las funciones empezarán puntualmente a las 4.30 y 10 de la noche. Despacho en Contaduría y Centros de Localidades con 3 días de anticipación.

CAPITOL

Avui, sessió continua de 4 a 12'30. DON QUINTIN EL AMARGAO, per Alfons Muñoz i Ana Ma. Custodio. ENEMIGOS INTIMOS, per Edmund Lowe i Jack Holt.

CONDAL

Avui, sessió continua de 4 a 12.30: LOS MISTERIOS DE PARIS, en espanyol, per Henry Rollan. CONOCE A TU HIJO, per Jack Holt. BUQUE SIN PUERTO, per Gene Raymond i Nancy Carroll. DIBUIXOS.

WALKYRIA

Hoy, sesión continua de 4 a 12'30: EL HOMBRE QUE VOLVIO POR SU CABEZA, por Claude Raine. LA LOTERIA DEL AMOR, en espanyol per Lew Ayres i Pat Patterson. — VALSES DEL NEVA, per Paúl Horbiger. DIBUIXOS.

PATHE PALACE

El local de los grandes programas

Hoy, sesión continua de 4 a 12'30: Estrenos: ORO EN LLAMAS, por Will Boyd (4 y 8.20). UN PAR DE DETECTIVES, por Edmund Lowe y Víctor Mc. Laglen, en español (6 y 9.20). LA ALEGRE DIVORCIADA, por Ginger Rogers y Fred Astaire (6.20 y 10.40).

ALIANÇA (P.N.)

Avui, sessió continua de 3'30 a 12'30. DON QUINTIN EL AMARGAO, producció espanyola, per Alfons Muñoz i Ana María Custodio. EL PAYASO DEL CIRCO, per Joe Brown (Borassa). NOTICIARIO FOX. DIBUIXOS.

COLISEUM

Hoy, tarde, a las 4. Noche, a las 10. VARIACIONES ECUESTRES (Documental). PARAMOUNT NEWS NUMERO 11 (Revista). EL HOMBRE DEL TRAPECIO (Dibujo de Popeye), y

NOBLEZA OBLIGA

por Charles Laughton, Charles Ruggles, Mary Boland y Zasu Pitts. — (Es un programa Paramount).

TEATRO GOYA

Completamente reformado

HOY, selecto y verdadero programa excepcional: AHORA Y SIEMPRE, estupenda producción en español, creación de la pequeña gran artista SHIRLEY TEMPLE, con Gary Cooper y Carole Lombard. EL DUQUE DE HIERRO, colosal film histórico, por George Arliss. EL JINETE DEL DESIERTO, film americano. PREGUNTAME OTRA, dibujo de POPEYE. PARAMOUNT NEWS.

CINE BARCELONA

HOY, el film en español: ADORABLE, por Janet Gaynor y Henry Garat. ETIOPIA (Imperio del Negus), proyectándose entera. MISTERIOS DE PARIS, en español, por H. Rolland. REVISTA y DIBUJOS.

CINE IRIS-PARK

Hoy: La gran película: SANTA JUANA DE ARCO, por Angela Salloker. ETIOPIA (Imperio del Negus), proyectándose entera. UNA DAMA SIN IGUAL, por Gertrude Michael. REVISTA y DIBUJOS.

EMPRESA KURSAAL

SALON KURSAAL

Tarde, a las 4 Noche, a las 9.30: VARIEDADES MUNDIALES (de 4 5). PARAMOUNT NEWS (Revista). DIBUJOS POPEYE. JULIETA COMPRA UN HIJO, por Catalina Bárcena. AHORA Y SIEMPRE, por Shirley Temple, Gary Cooper y Carole Lombard.

LUNES: EL ULTIMO MILLONARIO. — MERCADERES DE LA MUERTE.

BOHEMIA

Sesión continua desde las 3.45 LOS MILLONES DE PARIS, por Constance Remy y Lucien Baroux. ETIOPIA (El Imperio del Negus). (Documental de Abisinia). — ORO Y PLATA, en español, por Carmen Guerrero. DIBUJOS PARAMOUNT. REVISTA FEMENINA, en español.

DIANA

Sesión continua desde las 3.45 EL CLUB DE MEDIANOCHE, en español, por Clive Brook y George Raft. ORO Y PLATA, en español, por Carmen Guerrero. CABO DE JAVA. PERDONEN MIS CACHORRITOS, cómica, por Shirley Temple

PADRO

Jueves, sábado y Domingo, tarde y noche: LOS MISTERIOS DE PARIS, por Constance Remy y Lucien Baroux. ETIOPIA (El Imperio del Negus), (documental sobre Abisinia).— BOLERO, en español, por Georg Raft y Carole Lombard. DIBUJOS y REVISTA FEMENINA. — Precios Populares.

Gran Teatro Triunfo y Marina

HOY, colosal programa, sesión continua desde las 4 de la tarde: SE NECESITA UN PROTECTOR, en español, por Edmunds Lowe y Wynne Gibson.— SEAMOS OPTIMISTAS, en español, por Warner Baxter y Shirley Temple. — CENA A LAS OCHO, en español, por John Barrymore y Marie Dressler. — SI NO TE CALLAS, TE DOY (dibujos). — Lunes, estreno: EL HIJO PERDIDO, en español, por Louis Trenker.

Cine MONUMENTAL

HOY, formidable Programa: OJOS CARIÑOSOS, en español, por Shirley Temple. — EL MODO DE AMAR, creación de Maurice Chevalier.—DOBLE SACRIFICIO, en español, por John Barrymore. — DIBUJOS y REVISTA.

PUBLI CINEMA

SESION CONTINUA: UNA PESETA. NOTICIARIO, REPORTAJES, DOCUMENTALES.

Frontón Novedades

HOY, jueves, tarde, a las 4, partido a cesta: ROMAN - NAVARRETE II contra FIDEL-CHITO. ERDOSA. — Noche, a las 10.15, partido a pala: IZAGUIRRE I - UNAMUNO contra ZARRAGA - CHITO. GALLARTA. — Detalles por carteles.

SUSCRIPCIONES:
Barcelona, un mes..... Ptas. 2'50
Provincias, un mes..... » 2'50
América, Portugal y Filipinas. » 10'50
Los demás países, trimestre.. » 12'00
Número suelto, 15 céntimos

SOLIDARIDAD OBRERA

AIT

REDACCION
ADMINISTRACION Y TALLERES,
Consejo de Ciento, 261, bajos

Teléfono número 32571

AÑO VI - EPOCA VI — Barcelona, jueves, 21 de noviembre de 1935 — NUMERO 123

Más sobre el envenenamiento colectivo por los artículos de consumo

Pan de plomo para los trabajadores

A diecinueve años de distancia de uno de los acontecimientos que más bríos y virilidad suscitó en el proletariado español, y nos referimos a la célebre campaña nacional en pro del abaratamiento de las subsistencias, que tuvo su esplendor en 1916, se produce en nuestro país un hecho que sobre no alcanzar el revuelo del "afer" Strauss, no por esto deja de hacerse merecedor, principalmente por lo que a la clase obrera corresponde, a las proporciones de escándalo público.

Si toda una nación de veinticuatro millones supo ponerse en vilo ante el tocar del resorte del "straperlo", ¿qué motivos hay para permanecer indiferentes ante acontecimientos de la significación de los acaecidos en la provincia de Murcia? Si por unos hechos quedaba al descubierto la rapacidad corruptora de la política, anunciada desde tiempos inmemorables por los anarquistas, por los hechos actuales se patentiza una de las condiciones más ominosas de la razón de ser del capitalismo, no menos limpio de escrúpulos que su filial la política.

El proletariado supo llevar en 1916 una campaña contra la rapacidad de los comerciantes y acaparadores, en pleno festín de la gran guerra, que culminó con el asalto multitudinario a los comercios, seguido de la justa expropiación llevada a cabo por esa avanzada de la revolución que forman las mujeres en el momento psicológico de salir por el atajo al paso desbocado del usurero con cédula de contribuyente.

En 1934 los hechos son tanto o más graves. Antes se mataba al pueblo de hambre imprimiendo vuelos elevados a los precios de los artículos, poco menos que inaccesibles con dinero en la mano; en 1935, época del paro obrero, de salarios bajos y co menos providencial la adquisición de las subsistencias, se envenena lisa y llanamente a los trabajadores con y sin salario, pero con hambre todos. Y ello se cumple sin que flote otra perspectiva que la común al estado parlamentario próximo a actuar en el Congreso de los Diputados. Por esta maniobra se cumplirá el interesado torneo verbal, sin más miras que cimentarse una personalidad política, de consecuencias no menos tóxicas que las sales de plomo manipuladas como ingrediente en la industria harinera por todos los Meroños del campo fecundo del mercantilismo homicida, que es toda clase de comercio con y sin estampilla legal.

El proletariado murciano, que ha visto como anuncio de negra perspectiva el cierre de los mismos que le proporcionaban la forma de acariciar el pan negro de los miserables entre torbellinos de polvo de plomo, no podrá quejarse a juzgar por los resultados del análisis químico de las harinas adulteradas. Por el veredicto de la ciencia, las intoxicaciones por el consumo de las partidas puestas en circulación por Meroño, revisten las mismas condiciones, síntomas y características que la intoxicación consecuente al hecho del trabajo en las minas de Mazarrón. Los mineros se intoxican de manera paulatina por la constante aspiración de gases de plomo. Estos mismos síntomas, si bien en circunstancias mayormente agudas, son los que afectan a ese total de más de cinco mil atacados por la ponzoña expedida a trueque de pan.

Los mineros que dejaban de envenenarse por la paralización de los trabajos de las minas, no habían de dejar de serlo a base de la misma substancia nociva, comiendo pan de plomo.

De la autoridad y el capitalismo no pueden esperar los trabajadores otra cosa que plomo en formas distintas.

Glosas

Lo que no se recomienda bastante

Entre el simplismo y el academicismo traducido en la propaganda, hay un justo medio. La exposición, sin empaque, sencilla, con incitación al diálogo y de espaldas al monólogo. Una mentalidad simplista no logrará influenciar nunca sino en un sentido mayormente simplista todavía. El académico de la exposición ahuyentará a los sensatos, tanto como será capaz de atraer a los papanatas dados al deporte de encajar discursos sin pestañeo, como púgiles en pleno alarde de potencia física, no viril.

La mejor propaganda es la que se introduce por la fisura de la amistad. Las mejores razones y las más brillantes parrafadas no logran desvanecer la afectación de repugnancia repentina que transmite un porte altanero, un acento brusco y una mirada en oblicuo lanzada por encima del hombro.

Frente a este hecho indiscutible, todos hemos podido observar la solidez de la labor realizada por compañeros que han unido a su excelsitud moral ciertas condiciones de convivencia con los propagados, que consideramos como esenciales.

Esta clase de propaganda es la que queda fijada en la mente de los trabajadores y la que nos distingue, en realidad, de los políticos, con más propiedad que todas las reiteradas declaraciones de apoliticismo.

Los gubernativos de Burgos continúan presos en Barcelona

¿Qué se piensa hacer con los camaradas que llegaron el domingo pasado de Burgos, y que han ingresado en la cárcel de Barcelona en calidad de presos gubernativos?

El ministro de la Gobernación prometió revisar sus expedientes con objeto de ponerlos en libertad. ¿Sabe esto el delegado de Orden público en Cataluña.

UN REPORTAJE DIARIO

Un número de "Leviatán"

AZAÑA, VISTO POR LOS SOCIALISTAS

El número 18 de la revista "Leviatán", correspondiente a octubre-noviembre, requiere un comentario. Merece leerse, del principio al fin, sin dejar punto ni coma. El socialismo, cuya publicación más notoria y diaria sigue injustificadamente prohibida, tiene hoy en toda la península variados exponentes, yendo a la cabeza esta revista que dirige Luis Araquistain y un poco por desdicha, la censura.

Las "Glosas del mes" están dedicadas a Azaña en dos apartados. Primero: "El mito Azaña". Los socialistas advierten al presidente del bienio que no se crezca demasiado, que no sobreestime la cifra de cuatrocientos o quinientos mil que hace poco acudieron a oirle.

Como antecedente oportuno, aporta el autor de las glosas el párrafo de una carta de Azaña escrita en septiembre de 1934: "Yo me encuentro ahora —escribe Azaña— convertido en una especie de monstruo para la casi totalidad de los españoles; un monstruo de maldades para los que me aborrecen y sólo me falta beber la sangre caliente de mis víctimas; un fenómeno milagroso para los que me quieren y sólo me falta curar las escrófulas o el tracoma con la imposición de manos. Todo este ruido fabuloso que se hace en torno mío sin que yo lo haya buscado, lo contemplo desde mi indolencia con mucha sorpresa y alguna risa; pero comprendo que puede conducir, a fuerza de temores y de esperanzas, a inutilizarme".

Este doble autorretrato que hace Azaña "desde su indolencia" se ve calificado por el glosador de obra maestra. No lo es. Resulta más bien una obra maestra de indolencia soberbia por afán de situarse infaliblemente en el centro de la balanza, más allá del bien y del mal, "de vuelta de todo". En realidad, Azaña no puede elegir amigos puesto que es diputado, él, burgués, con papeletas socialistas cuyo destinatario iba a ser Zugazagoitia. Y el auditorio de medio millón es el censo socialista de Bilbao, agrandado por las circunstancias actuales no provocadas ni intervenidas por Azaña.

Si Azaña no tiene censo electoral propio, lo más lógico sería que se retirara de la política o se hiciera socialista. Para lo primero, es muy orgulloso. Lejos de creerse excesivamente loado, lo que se cree es excesivamente loado por gentes para él desvalorizadas. Este es otro error. Azaña no cuenta con repertorio copioso de loas exaltadas, ni tampoco con repertorio de loas comedidas. Azaña se exalta únicamente él porque carece de partido. Chapaprieta carece, igualmente, de partido, y gobierna, lo que constituye una demostración perfectamente festiva de lo que es el Parlamento, pero no debería ser un precedente para que Azaña, que no se cree festivo, pretendiera gobernar con huestes ajenas.

Azaña parece criticar la atroz exageración española y exagera su delirio persecutorio en los discursos hasta un superlativo inconcebible. Azaña no es un mito. La mentalidad colonial de Lerroux vió en Azaña lo que Azaña no es. Y he aquí que Lerroux prepará a Azaña un cómodo pedestal de perseguido, y los socialistas o sus afines de clase llenan los grandes campos de concentración mitinesca. ¿Qué es lo que puede presentar Azaña como azañismo? Azaña es ultraburgués, burócrata y ex monárquico. En Bélgica gobernaría con los socialistas, pero como gobiernan con éstos los católicos, con la misma mentalidad. El izquierdismo de Azaña es como la esfinge aludida por Wilde: una esfinge sin secreto. Azaña no es más que un exagerado con pretensiones de ponderado. Lo exagerado está también en la pretensión de ser equidistante y fiel de balanza.

Si Azaña no fuera soberbio (él se cree benévolamente un plácido humorista), comprendería que las glosas de "Leviatán" son un amable desahucio. Como el que sufrió en la escena cuando se atrevió a ser dramaturgo antes de ser presidente del Consejo de ministros y ministro de espuelas y sables.

SOBRE ELECCIONES INGLESAS

Artículo del laborista Harold J. Laski, profesor londinense. Ideas sobre la guerra y el laborismo. "La mayor parte de nuestros fracasos en el pasado —escribe— provienen de nuestro afán por convencer a nuestros enemigos en vez de nuestro deseo de satisfacer a nuestros amigos..." "Me parece que el camino para mantener la unidad del partido —escribe en otro pasaje exagerando lo que puede hacer un partido— se halla en insistir sobre el hecho de que la guerra está enraizada en la estructura misma de la sociedad capitalista, y de que un país que quiera acabar con las guerras tiene que acabar con el capitalismo".

Naturalmente. Pero no precisa para ello ir a Ginebra como van los socialistas políticos.

CATOLICISMO FURTIVO EN "LEVIATAN"

Un artículo del católico, apostólico, romano José Bergamín. A la vez socialista y bolchevizante. Escrito en estilo de "Cruz y Raya", órgano del cristianismo furtivo. Bergamín parece imitar a Unamuno. Así como Azaña pasa por adversario de los jesuitas y no lo es, sino que es un ex colegial de los Agustinos, y sólo por ello tenía cierto deseo de favorecer a éstos contra sus rivales los ignacianos, Unamuno resulta un pequeño Lutero arrepentido, y el reptante, Luis de Zulueta, un Lutero sin arrepentir. Al margen de los presbiterianos y de los metodistas, pero muy adentrado en las jaculatorias, hay un grupo no muy juvenil que actúa de juvenil columna de la Iglesia. Para ser arrepentidos de puro viejos, son jóvenes, y para actuar de jóvenes son demasiado viejos, dedicándose al ten con ten. "Leviatán" parece una publicación poco indicada para ellos.

PELIGRO FASCISTA EN CHECOSLOVAQUIA

Sonia Endel firma el artículo de este título. Escribe que en Checoslovaquia, la democracia tiene realidad "pero no nos parece bastante fuerte para oponerse al fascismo en el caso de una guerra o de un peligro extremo".

Ni en Checoslovaquia ni en ninguna parte, puede la democracia hacer frente al fascismo. Y en Checoslovaquia como fuera el ataque al fascismo ha de ser más auténtico. Porque ahora resulta que hay burgueses que se hacen antifascistas para no sufrir las consecuencias del despertar obrero.

Queda para mañana el comentario de otros trabajos de "Leviatán" que, exigencias de espacio, no pueden admitir hoy.

Javierre

LA SALVACION NO ESTA EN EL CIELO

En el bar "Infern", después de cenar con los guardias, se escapan dos condenados que eran mandados a la prisión.

(De los periódicos de estos días)

—Si no oyes a Dios, te espera el Infierno.
—Mejor. En el "Infern" se salvaron dos condenados.

Hoy

Está siendo cuestión culminante la batalla emprendida por las Empresas de transporte por carretera contra las Empresas ferroviarias.

Ya en el número de ayer de nuestro periódico, los camaradas ferroviarios de Cataluña dan la voz de alerta, situando el problema en su aspecto auténtico y recusando los puntos de vista de las Compañías del rail al querer que el personal, desatendido y mal pagado, sea cabeza de turco en la beligerancia del caucho contra el acero.

No, no. Si las Compañías ferroviarias deben dos mil millones al Estado, más deben al personal, miseramente retribuido. Y si los empresarios de transporte por carretera hacen entrar en juego los intereses de las grandes Empresas americanas para influir en la batalla que se aproxima con objeto de contrarrestar el compradazgo de los Gobiernos con el rail, los usuarios del transporte y sus trabajadores, tanto del volante como del camino de hierro, nada tienen que ver con eso. El pueblo quiere transportes asequibles y los trabajadores del transporte una vida digna y una retribución digna. Este es el problema, nuestro problema. No puede ser problema nuestro la lucha de unos millonarios con otros millonarios. Nos ocuparemos con atención y detención del problema.

Por el indulto del hijo de Luis Bello

Santander, 20.—Se ha recibido en esta Audiencia la solicitud de indulto del hijo de don Luis Bello, que formula su madre. La Audiencia, después de solicitar en el Penal del Dueso la hoja del recluso cuyo indulto se solicita, y del dictamen del fiscal, elevó su informe al Supremo. Créese que en todas estas diligencias se tardará unos quince días.

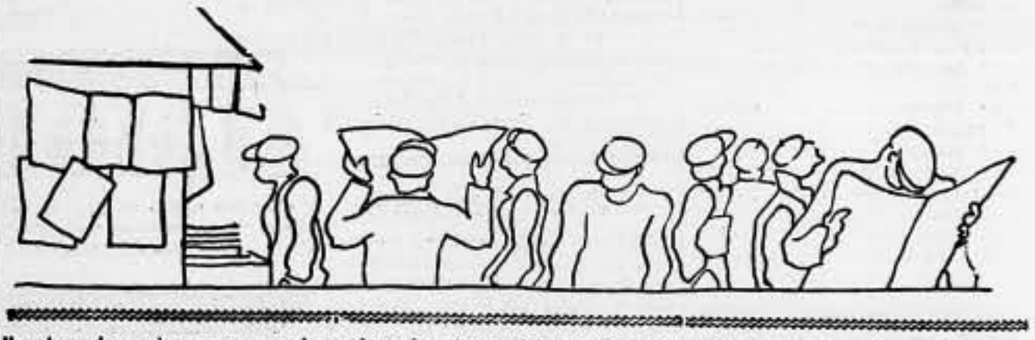

Nuestras denuncias se comprueban

Del Fuerte de San Cristóbal serán desalojados 250 reclusos por no reunir las debidas condiciones de salubridad e higiene

Las denuncias que vamos formulando desde las páginas de nuestro diario, relacionadas con el Fuerte de San Cristóbal, han adquirido ya confirmación plena. Dijimos que aquello es un infierno para los presos, que no reúne aquel penal las debidas condiciones de salubridad e higiene.

El ministro de Justicia y el director general de Prisiones han realizado una visita de inspección a dicho penal, comprobando todo lo denunciado por nosotros.

Ya se han dado las órdenes oportunas para que sean desplazados de la fortaleza doscientos cincuenta penados, que serán distribuídos entre la prisión correccional de Burgos y la prisión provincial de Pamplona: a la primera de ellas trán los condenados que sufren penas de cuatro a doce años, y en la de Pamplona quedarán los que tienen condenas inferiores a cuatro años.

A pesar de estas órdenes, todavía quedarán en el Fuerte de San Cristóbal unos 400 penados, a los cuales se asegura les van a enviar de Madrid doble dotación de ropas de abrigo y enseres que hagan más llevaderos los rigores del invierno en los pabellones del Fuerte, lo cual parece indicar que esta parte de la población penal continuará en él mientras no se habiliten otros centros que reúnan mejores condiciones de alojamiento.

De momento ya se ha conseguido, pues, evitar la aglomeración de penados, que era uno de los males que más quejas y reclamaciones habían levantado entre los reclusos.

Lo que importa ahora es que el penal sea desalojado por completo, pues la salud e incluso la vida de los reclusos está en constante peligro.

LA GUERRA

Los soldados voluntarios van a la guerra por su gusto, y los camellos por fuerza.