SOLIDARIDAD OBRERA

ÓRGANO DE LA CONFEDERACIÓN REGIONAL DEL TRABAJO DE CATALUÑA — AIT — PORTAVOZ DE LA CONFEDERACIÓN NACIONAL DEL TRABAJO DE ESPAÑA

AÑO VI - ÉPOCA VI — Barcelona, sábado, 14 de diciembre de 1935 — NUMERO 1143

¡CINCO DIAS SIN GOBIERNO!

Portela Valladares aun no ha constituído Gabinete - La situación sigue siendo confusa - ¿Se formará un Ministerio extraparlamentario?

EL MOMENTO POLITICO

LOS PELIGROS QUE ENTRAÑA PARA EL PROLETARIADO

Sigue la tramitación de la crisis. A la hora en que redactamos estas líneas, intenta formar Gobierno Portela Valladares. Cuando vean la luz, quizás este personaje haya declinado el encargo que le ha sido conferido y otro le reemplace en la tarea. Tal es la velocidad con que se desenvuelven los acontecimientos políticos en España. Renuncia Martínez de Velasco al encargo presidencial; fracasa Maura; le sigue Chapaprieta por el mismo camino, y éste es sucedido por Portela.

Es esta la crisis más difícil que se ha planteado al bloque centroderecha, porque ella es la culminación de una trayectoria. La trayectoria que se propuso seguir Gil Robles para llegar a la conquista total del Poder. Ahora es cuando la cuestión se plantea crudamente, porque no hay personajes a quien apelar en el bloque, porque todas las figuras han ido desfilando y retirándose, unas, hundidas en el desprestigio ocasionado por los "affaires", y otras, eliminadas sin contemplación por Gil Robles, en su empeño de ascender hacia la meta.

Pero la madeja se enreda endemoniadamente y hace hipotéticas todas las previsiones. No se puede prever lo que ocurrirá, y todo es posible, sin embargo. Cuando ya no queda otra solución que Gil Robles, dentro del propósito de seguir gobernando con las actuales Cortes y, dentro del plan sinuoso trazado por la reacción, se intenta solucionar la crisis prescindiendo del caudillo que dirige las huestes fascistizantes de Acción Popular, Gil Robles reclama el Poder para su partido.

Conviene al proletariado estar prevenido. La formación de un Gobierno presidido por el jefe de Acción Popular representa el final de las etapas previstas por la reacción para dirigir a España encuadrándola dentro de su ideología retrógrada.

Y la no formación de un Gobierno de este tipo, implica el serio peligro de un golpe de mano de todas las fuerzas conservadoras que encuentran en el caudillo populista la expresión de sus intereses. Porque, si la lógica ha de regular alguna vez las cosas de la política española, hay que suponer con fundamento que todos los intereses retardatarios alineados tras Gil Robles, no se resignarán porque sí a que se frustre la laboriosa gestación de este momento ansiado.

Todo es posible, repetimos, en la inmensa confusión dominante. Todo es posible, en el sentido de acentuar el deslizamiento hacia planos de mayor reacción, o de un salto brusco que aboque al pueblo ante el problema de una situación de fuerza, que su decoro no permite, que por dignidad debe rechazar porque supondría la muerte de las libertades públicas y el quebranto de su ascensión progresiva hacia la sociedad del porvenir.

"Ya", órgano oficioso de la Ceda, dice que Portela Valladares formará un Gobierno extraparlamentario y que éste disolverá las Cortes actuales por decreto

Madrid, 13.—El periódico "Ya" publica esta noche una información sobre la crisis, y entre otras cosas dice:

"El señor Portela Valladares ha sido encargado de procurar rápidamente una formación ministerial que no acuda a las Cortes y que tenga dos períodos de vida, uno inmediato, de los quince días que tiene por la facultad de suspender las sesiones actuales, y luego otro período

PORTELA VALLADARES

posterior con el decreto de disolución, que ya se hace inevitable."

Añade después el periódico que la causa del fracaso del señor Maura está en el programa, que, poco más o menos, es este: Restablecimiento inmediato de las garantías constitucionales; restauración de la legislación social del señor Largo Caballero en la parte rectificada por las actuales Cortes; amnistía; restablecimiento del Parlamento catalán; suspensión definitiva de las sesiones del de la República y prórroga por decreto de los Presupuestos. Este índice encontró resistencias que no pudieron ser vencidas.

Después el señor Chapaprieta fué encargado de la formación del Gabinete. Sólo había en el encargo un matiz diferencial respecto del anterior. El señor Chapaprieta quería acudir a las Cortes con un Gobierno en el cual estarían representados desde la Ceda hasta el grupo del señor Martínez Barrio, pero no encontró apoyo para tales propósitos. Y en tales circunstancias se entregó el encargo al señor Portela Valladares, para que éste hiciera, lo más rápidamente posible, un Gobierno con las personas que fueran y que ofreciera las garantías de independencia para la suspensión de sesiones en los quince días en que autoriza la Constitución. No se habló de la disolución posible del Parlamento.

El señor Portela Valladares visitó al señor Alba, a quien dió cuenta de sus propósitos y le indicó que no haría nada en contra de las derechas, y le pidió que intercediera cerca del señor Gil Robles para que éste no publicara su manifiesto después de constituído el Gobierno. Desde luego, su propósito era formar Gobierno antes de terminar el día y también tenía el propósito de que a él no pertenecieran los grupos parlamentarios de la Cámara.

La actitud de la Ceda ante estas noticias sigue siendo la misma. No ayudará a ningún Ministerio que no acuda a las Cortes inmediatamente con plenitud de autoridad. En cuanto al manifiesto, el señor Gil Robles persiste en su propósito de darlo a conocer tan pronto como esté constituído el nuevo Gobierno. No lo tiene terminado el jefe de la Ceda. Tiene casi redactada la primera parte, en la que se historia la actuación de estos dos años y se hace un balance de la labor legislativa realizada. Se enumeran asimismo las leyes que se pretende llevar a la práctica en un plazo de dos meses: fórmula económica, defensa nacional, obras públicas, trigos con adquisición por el Estado del sobrante de las cosechas, pesca, reforma electoral y revisión constitucional.

La segunda parte, aunque no redactada, se refiere a la posición de la Ceda a partir de este momento.

La impresión es que el señor Portela Valladares logrará hacer un Gobierno extraparlamentario, para prorrogar los presupuestos por decreto. Contra esta medida se acudirá, probablemente, por la Presidencia de la Cámara ante el Tribunal de Garantías Constitucionales, por considerarla anticonstitucional. Transcurridos los quince primeros días, el señor Portela Valladares llevaría el decreto de disolución a la "Gaceta" para evitar la reunión automática del Parlamento.

Los partidos del bloque, a partir de este momento, se dedicarían a realizar una intensa propaganda de tipo electoral. El señor Gil Robles tiene el propósito de participar el domingo próximo en un acto de juventudes de Acción Popular en Alcalá de Henares. Este acto sería el comienzo de la intensa campaña.

Actualidad

EL HOMBRE INTANGIBLE

Hay cosas que no se pueden tocar. Hay hombres sobre los cuales es imposible hacer un juicio o someterlos a la crítica más suave. Estos hombres gozan de la intangibilidad más absoluta.

Claro está que esa intangibilidad la crean los mismos hombres que se han de servir de ella y la emplean como una coraza, como una defensa, como una muralla ciclópea. Uno de estos hombres intangibles en la situación política actual es Gil Robles. El jefe de la Ceda, a raíz de la revolución de Asturias, instituyó la censura para la Prensa.

La censura ha venido actuando desde entonces con alternativas malignas y benévolas, más malignas que benévolas. Y con censura para la Prensa, con las cárceles abarrotadas, prohibida la libertad de reunión y de expresión se puede gobernar magníficamente.

Un Gobierno establece la censura—arbitrariamente siempre, ilegalmente siempre—para no dejar publicar sino aquello que le interesa y conviene. Cuando la censura está en pie se publica, no lo que el periodista quiere, sino lo que el Gobierno tiene a bien dejarle decir. Si hay algo en lo que dice que molesta, indigna o hiere al Gobierno, la censura lo tacha, y las cosas no ven la luz pública. Todo queda salvado menos la libertad del pensamiento, que con esto sufre una afrenta. El caso del periodista de "La Libertad", Gómez Hidalgo, merece un comentario. Es algo monstruoso. Escribe un comentario y este comentario pasa por la censura. La censura no lo tacha; no vería en él nada injurioso ni punible. Pero al salir a la luz públic el hombre intangible se queja, se querella ante un juez, y el periodista es detenido e ingresa en la cárcel. El censor hubiera podido tachar el comentario y no hubiera pasado nada. Si hay responsabilidad, toda ella es del que maneja con torpeza el lápiz rojo. El caso de Gómez Hidalgo tuvimos que sufrirlo nosotros muchas veces, durante varias etapas de Gobierno. Bajo el de la "Esquerra", por ejemplo, en Cataluña. Escribíamos un artículo, el periódico era denunciado, y la Policía, situada en la puerta de la imprenta, no dejaba salir ni un ejemplar a la calle. El artículo era leído solamente por el fiscal. La opinión pública no se enteraba de nada, y, no obstante, el autor del artículo era procesado e ingresaba en la cárcel. Esto era, sencillamente, una monstruosidad, una arbitrariedad manifiesta. Pero así venía sucediendo, mientras los demás periódicos silenciaban cobardemente estas cosas que pasaban mandando las tituladas "izquierdas".

Gómez Hidalgo ha caído ahora bajo la férula de una censura que ni siquiera está debidamente organizada. El periodista ha ido a estrellarse bajo la coraza del hombre intangible. Lo lamentamos y protestamos de ello, como protestamos contra todas las injusticias. Y, de paso, repudiamos al hombre intangible. No hay ya intangibilidad posible en la vida, y menos con los políticos, figuras harto deleznables y censurables siempre.

En Málaga ha comenzado la vista de la causa por los sucesos revolucionarios de Teva, que durará varios días - Hay ciento once procesados, y se piden penas gravísimas

Málaga, 12.—Hoy ha comenzado, en la prisión provincial, la vista de la causa por los sucesos revolucionarios ocurridos en el pueblo de Teva, durante el mes de octubre del pasado año.

Se habían adoptado grandes precauciones, para evitar posibles incidentes, pues la celebración de la vista había despertado expectación.

Los procesados, son ciento once, todos vecinos del pueblo de Teva, y se piden para ellos penas graves.

En dichos sucesos, resultó muerto un guardia civil.

* * *

Málaga, 13. — Ha continuado el Consejo de guerra por los sucesos registrados en Teba en octubre del pasado año de 1934.

Se procedió a dar lectura a la parte documental, y terminada la misma el señor Baeza Medina, que defendía a varios de los procesados, solicitó que fuesen interrogados los mismos. El presidente acordó que se hiciera de acuerdo con la petición del defensor.

Se interroga a los procesados. Lo hacen el fiscal y los defensores. Los procesados contestan en forma adecuada para demostrar su inocencia. Los procesados han negado las declaraciones que hicieron al ser detenidos. Han declarado que fueron coaccionados por la Guardia civil, que les hizo objeto de malos tratos.

El principal encartado, Cristóbal Moreno Verdugo, a quien se acusa de ser el principal director del movimiento, dijo que el telegrama que había recibido del Comité Socialista sólo ordenaba el planteamiento de una huelga pacífica de protesta por la entrada de la Ceda en el Gobierno. Dijo que carecía de armas y que fué maltratado por la fuerza pública. Desmintió sus declaraciones anteriores.

El capitán señor Cabezas, defensor de Antonio Sánchez Bueno, interrogó a los testigos, Ana Sevillano e Isabel Pinto, las que declararon que cuando los sucesos ocurrieron en el pueblo de Teba, el procesado estaba en su domicilio.

En el momento del interrogatorio de uno de los procesados, se originó un violento incidente entre el vocal ponente y el letrado señor Fortes.

PAT BOURNE

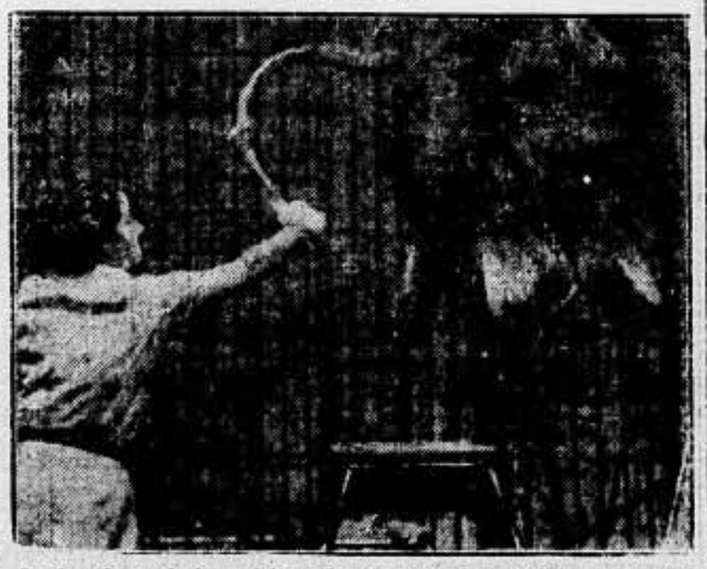

La domadora más joven del mundo se ensaya para martirizar a un león y dar el martirio en espectáculo a los niños.

UN LABORATORIO DE ENSAYOS DE FERROCARRILES SERA INAUGURADO EN DERBY

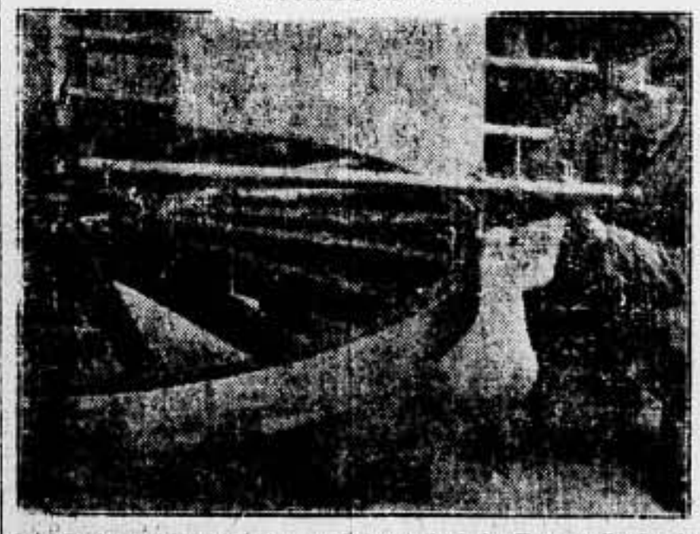

Lord Rutherford inauguró el nuevo Laboratorio de los Ferrocarriles London Midland and Scottish Rly, en Derby. El Laboratorio servirá para hacer ensayos sobre la calidad de pinturas, la resistencia de telas usadas para las sillas en los coches y muchas otras cosas relacionadas con la comodidad y la seguridad de los pasajeros de ferrocarriles.—Comprobando la circularidad de una rueda de locomotora sin surco en el nuevo Laboratorio.

Las organizaciones de Huelva solicitan el indulto de Jerónimo Misa Al

"Federación Local de Sindicatos Unicos de la C. N. T., solicita de V. E. indulto J. Misa Almazán.—El secretario, Guillermo Toscano."

* * *

"Sindicato Gastronómico de la C. N. T. solicita indulto de J. Misa Almazán. — El presidente, Antonio González Ose."

* * *

"Sindicato de la Construcción de la C. N. T. solicita indulto de J. Misa Almazán.—El presidente, A. Gallego."

* * *

"Sindicato I. Pesquera, Sección Rederos de la C. N. T., solicita indulto de J. Misa Almazán.—El secretario, Antonio Muñoz."

* * *

"Sección O. Varios de la C. N. T., solicita indulto de J. Misa Almazán. —El presidente, Luis Serra."

* * *

"Sindicato Transporte Marítimo de la C. N. T., solicita indulto de J. Misa Almazán.—El presidente, E. Yáñez."

* * *

"Tripulación buque "Inocencia Figuerado" solicita indulto de J. Misa Almazán.—Por la tripulación, el delegado, J. Fernández Rodríguez."

* * *

"Sindicato Ferroviario, Sección Madrid, Zaragoza y Alicante, y Z. N. solicita V. E. indulto de J. Misa Almazán.—El secretario, F. Lineros."

* * *

Por otra parte, de esta misma localidad salen constantemente centenares de tarjetas postales dirigidas al presidente de la República solicitando una medida de indulto en favor de todos los condenados a muerte y por la abolición de dicha pena.

Derrumbamiento de unas casas en la calle de Córcega - ¿Dónde están los responsables? - Habla el Sindicato de Construcción

Ha pocos días, el ruido despertó a los vecinos limítrofes de las casas derrumbadas.

En la actualidad, en los números 523 y 525, que corresponden a aquellos inmuebles, queda en pie la fachada ¡pero qué fachada!, y los muros laterales, pues el interior todo es escombros, hierros retorcidos, montones de ladrillos y mucha tierra, pues con TIERRA de cantera se construía, como pueden comprobarlo los técnicos, si a examen someten los materiales que aun subsisten en pie.

Los constructores, los arquitectos, por ahí se pasean especando que se produzcan otras catástrofes donde pierdan la existencia una veintena de trabajadores e interin los culpables se mofan de la candidez de unos trabajadores, de la ignorancia de unos propietarios y de la tolerancia de unas autoridades que no ponen coto a estas monstruosidades. ¿Puede esto continuar en Barcelona, en los medios arquitectónicos, donde en el Congreso de arquitectos internacionales celebrado en el año 1906, la construcción catalana se reconoció mundialmente que era la primera en solidez y como tal se propagó por las naciones? ¿Qué hacen esos arquitectos, esos técnicos municipales, la Cámara Patronal que toleran esos exabruptos, esos defectos constructivos, esa intromisión de contratistas sin escrúpulos?

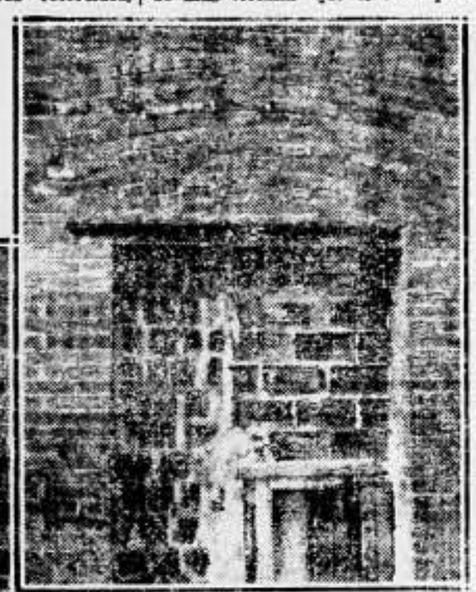

Arriba: Abertura medianamente construída de la casa número 523.—Abajo: Arco en falso levantado sobre un macizo, dejando sin soporte una abertura de más de dos metros.

* * *

Una pléyade de amorales, sin un átomo de dignidad, y sólo atentos a la ganancia que les produce sus engaños, recorren los solares investigando quiénes son los propietarios de terrenos. Conseguido esto, hacen contratos de compra, abonando el primer plazo y tras ellos entra el constructor —que no tiene una peseta— pero que encuentra facilidades en la adquisición de materiales, y en la mano de obra del trabajador que (¡asombrarse todos!) trabajan a fiado.

Han empezado los cimientos, construídos a base de cascote y desechos de demoliciones.

Con el acicate del cobro, los obreros trabajan como esclavos, y viene la primera hipoteca que el patrono y el arquitecto se llevan su parte, quedándoles al obrero unos remanentes —no todo lo que se les debe— para que vuelvan a trabajar.

Es así como se construye en Barcelona, por esos bandidos confabulados. De ahí viene que a carencia de cal o cemento, se emplea la tierra. Al no poder adquirir ladrillo para las bovedillas, empléase el ladrillo, sobre vigas de ocho centímetros en largueras de cuatro metros, no extrañando esas catástrofes que señalamos, donde, afortunadamente, no hubo más víctima que el barraquero, que si bien no se trabajaba por no fiarles los fabricantes, él continuaba viviendo en la obra, esperando ser el portero del inmueble, cuando estuviese construído.

* * *

Así se construye en Barcelona, al amparo de la clausura de los sindicatos y la traída de personal forastero que tan bien les va a esos patronos sinvergüenzas.

Podríamos haber realizado un análisis del mortero, pero hemos visto que se deshace en la mano y está exento de arena; habríamos llegado a exponer las medidas exactas de vigas, huecos y deficiencias de construcciones: nos hemos limitado a sacar unas fotografías, donde se denota la carencia de técnica, no extrañándonos esas hecatombes que se producen, hecatombes que son los responsables los arquitectos, constructores y los obreros, que por no perder el trabajo, lo hacen a fiado, exponiéndose a perder la existencia y lo que trabajan, pues por ahí deambulan centenares de trabajadores que no han cobrado.

CONCLUSIONES

Son responsables en primer término los innumerables arquitectos que firman planos por equis pesetas, sin examinarlos detenidamente, y sin ver lo que construyen al amparo de su firma, y que la Municipalidad admitió.

Lo son en grado superior esos técnicos municipales que, debiendo investigar lo construído echan de sus oficinas con modales intempestivos a quien va a producir quejas de anomalías en las construcciones.

Lo es el patrono-constructor, que sin un céntimo comienza trabajos, fiado en el crédito, y construye pésimamente, por la carencia de recursos, importándole un bledo que ocurran accidentes, pues para ello está en las Mutuas, y si no está asegurado huye del lugar, pues nada tiene que perder.

Lo son los obreros, los eternos parias, que trabajan a fiado, y ven lo pésimo de lo que construyen: esto tiene un atenuante, pues no ha mucho tiempo, y en caso de producirse un hundimiento parcial, contestaron a la delegación del Sindicato que acudió a la obra:

"Que, entre morirse de hambre, si abandonaban el trabajo, estaban allí por si salían con vida de la obra."

Esta es la realidad que nos produce la eterna clausura. Al amparo de la clandestinidad, pueden cometerse villanías y vejaciones.

Pueden vilipendiar al obrero, tenerlo del exterior y vulnerar las bases de trabajo. Pueden mermar los jornales, trabajar horas de suplemento, e incluso los sábados, pues el Sindicato no puede estar en fábricas, talleres y obras si en ellas no hay delegados, o asociados, ni un átomo de vergüenza profesional.

¡A qué bajo nivel has llegado, obrero de la Construcción! ¡Cómo te explotan, te vilipendian, te esclavizan y comercian con tu cobardía! Afortunadamente todo no es conformismo y un hálito de bonanza se respira en algunas obras, siendo esa minoría la propulsora de las mejoras y reivindicaciones a que el obrero tiene derecho.

Que cundan los adalides, los abnegados, pues con su altruismo barrerán las concupiscencias de esa conglomeración que nos oprime y nos asfixia.

Por la C. N. T. Por el Sindicato de la Construcción.

La Junta

Nota: Los niños entran en aquellas ruinas, y, en evitación de desgracias que no han ocurrido, se debe proceder a demoler lo del interior, que amenaza ruina.

F.

PARA EL TRABAJO DE LA CONSTRUCCION

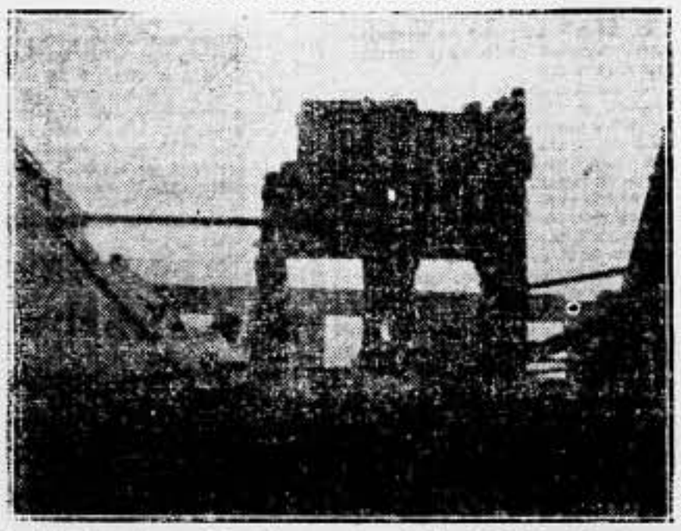

Parte trasera de una de las dos casas derrumbadas, donde los niños juegan, con inminente peligro para sus vidas.

Efemérides

Publicábamos hace diecinueve años...

..."Un arzobispo ha presentado en el Senado una proposición de ley contra el duelo. ¡Muy bien! Que se suprima el luto y que vaya más barata la ropa negra."

* * *

..."El Banco Imperial Alemán ha aumentado sus depósitos en oro en 271,000 marcos. En todas partes cuecen habas y en Alemania a calderadas. Mientras los plutócratas acaparan oro, los obreros acaparan hambre y miseria. Si el pueblo no fuera siempre tan tonto, pronto sabría cuántas patatas se podrían comprar con este dinero."

* * *

..."Los alemanes vencedores han impuesto a Bucarest una contribución de guerra de unos 1,900 francos por habitante. ¡Bueno! Con tal que los habitantes acuerden dar 1,900 tilos a cada uno de los recaudadores... puede pasar."

Vista de la causa por el intento de atraco al café Oro del Rhin

A las once y media de ayer mañana ha dado comienzo en la Sección cuarta de esta Audiencia la vista de la causa tantas veces suspendida contra los cuatro procesados con motivo del atraco al café Oro del Rhin, a consecuencia del cual resultó muerto el cajero de aquella entidad.

Figuran como procesados Guillermo Lamb, Pedro Campón, Angel Lescarboure y Adolfo Ballano. Además, está en rebeldía por haberse fugado de la cárcel, donde estaba con los demás, Manuel Gallego.

El fiscal considera los hechos como constitutivos de un delito de robo frustrado con homicidio, para lo cual solicita para cada uno de los procesados la pena de diecisiete años de prisión y 50.000 pesetas de indemnización para la familia de la víctima.

El acusador privado eleva a veinte los años de prisión para cada uno de los procesados.

Las defensas niegan la participación de los mismos en este asunto y solicitan sean absueltos.

El Tribunal está compuesto por el presidente, Rodríguez Contreras, y los magistrados Fernández Peña y Bragado.

Representa al ministerio fiscal el abogado fiscal Altés; la acusación privada, en nombre de la Asociación de Hoteleros, la representa el letrado Marimón.

Los procesados son defendidos: Guillermo Lamb, por Federico Roda Ventura; Pedro Campón, por el señor Velilla; Ballano, por el señor Villarrodona, y Lescarboure, por el señor Martín Fuster.

El juicio es por Tribunal de Derecho, porque en la época que ocurrió este hecho estaba suspendido el Jurado.

Dada la voz de audiencia pública, se llena rápidamente la pequeña sala, especialmente de señoras.

Los procesados entran custodiados por la Guardia civil.

Declaran Lamb, Pedro Campón, Angel Lescarboure y José Ballano.

Han prestado después declaración seis peritos médicos como prueba pericial. Son éstos José Córdoba, Emilio Vila, Silvador Vives, Francisco Puig, Julio Riera y Otto Kruger.

La declaración de estos testigos ha sido muy laboriosa, coincidiendo casi todos ellos en asegurar que el estado mental del procesado Lamb no ofrecía las seguridades de un normal, y que por lo tanto, no lo consideraban responsable de sus actos.

El fiscal ha preguntado a uno de los médicos si podían precisar si en el momento de ocurrir este hecho estaba el procesado completamente normal, y como quiera que el señor Riera ha dicho que para él estaba en completo estado de lucidez, y los demás han disentido, el presidente, después de las consultas con los demás magistrados, ha acordado suspender el acto para una información supletoria, a fin de que los peritos médicos reconozcan al procesado Lamb y digan si su estado es de completo normal o anormal.

A la una y media de la tarde se suspendió la vista, ignorándose cuándo será el nuevo señalamiento.

HIGIENE NERVIOSA

EL MALHUMOR

por el Dr. F. Martí Ibáñez

IX

Dijo en cierta ocasión un excelso orador y poeta español, que todos los elementos del agua se hallan en la gota de rocío, como todos los factores a la vez de progreso y decadencia se encuentran en cualquier sociedad humana.

En nuestro espíritu coexisten, al propio tiempo, fuerzas dinámicas y productivas como la voluntad, los sentimientos elevados, las nobles ambiciones, y junto a ellas otras fuerzas que contrarrestan la acción de las primeras, tales el temor, la duda, el odio, la vacilación, el pesimismo. En nuestros artículos anteriores, ya bosquejamos la existencia en el espíritu de un plano profundo en el cual yacen las potencias destructoras y un plano superficial, asiento de las fuerzas constructivas del alma. Mientras ambos sectores se hallan equilibrados, nuestra vida espiritual fluye armónica y suave, como el arroyuelo serrano de la roca pelada; pero frecuentemente se imponen las fuerzas negativas y rebajan o apagan nuestro tono vital.

El remedio estribaría en utilizar las potencias creadoras de la mente. Desgraciadamente, aún ignoran muchas personas cómo emplear las riquezas espirituales que poseen y viven al borde del desequilibrio mental, teniendo en sus manos el remedio salvador, como el avaro que perece de hambre ante el arca de sus tesoros. Así muchos individuos, militantes activos en organizaciones sociales o políticas, en las cuales derrochan raudales de energía espiritual, debido a desconocer el hecho de que igual que debemos economizar nuestras energías físicas, también es preciso economizar energías espirituales, si no queremos ir a la bancarrota mental.

Además, aún perdura la creencia de que los males espirituales pueden combatirse mediante recursos puramente medicamentosos.

Esa creencia ha suscitado una infundada confianza en las drogas, con lo cual frecuentemente las personas deprimidas se ven atiborradas por su familia de "vinos reconstituyentes", los tristes de "tónicos" diversos y los excitados de "calmantes". Y al no acudir a remediar el desorden íntimo, el malestar cunde bajo la engañosa calma exterior. Las drogas —al no ir avaladas por un tratamiento psicológico— han hecho de mangas de riego, cuyo chorro impide la salida de las llamas por las ventanas del edificio que arde; pero dentro, el fuego continúa voraz su obra destructora.

Urge, pues, divulgar el manejo de nuestras fuerzas espirituales, pues de su recta actuación depende nuestra salud mental y con ella nuestra felicidad. El más corriente caso, que escogeremos como tema de hoy, de desarmonía mental, es el "malhumor", crónico en muchas gentes. Este es un caso práctico, poco estudiado aún por los médicos, y que nos servirá para que de un modo gráfico os vayáis introduciendo en las misteriosas profundidades del espíritu.

La experiencia cotidiana nos relaciona con infinidad de personas que se caracterizan por la brusquedad de sus respuestas, lo torvo de su ceño, lo inesperado de sus acciones, lo áspero de sus palabras. Y cualquiera de nosotros atravesamos a diario, horas o minutos en los cuales nos invade un amargo pesimismo, una desconsoladora tristeza que nos hace presentarnos a nuestros semejantes con mal gesto y peores palabras.

Sabemos nosotros mismos lo incorrecto de nuestra actitud e incluso nos duele lo que de molesto haya en ella para los amigos; pero el maldito malhumor no sólo nos empuja a la incorrección, sino lo que es peor, nos sumerge en una olímpica indiferencia hacia lo que los demás pueden pensar de nuestra conducta.

Pues bien, es preciso que todo el mundo sepa que:

a) El malhumor no sobreviene caprichosamente, sino que obedece a causas bien definidas.

b) Siendo el malhumor una anormal situación espiritual, interesa y es fácil ponerle remedio.

c) El tratamiento del malhumor debe ser, como frecuentemente lo es la causa, espiritual casi en su totalidad.

A esto podríamos agregar la afirmación de que no tenemos derecho a molestar ni ofender a nadie, ni hacerle pagar las culpas de nuestra desarmonía mental. Pero eso es un asunto de urbanidad y no de psicología.

Exceptuando el malhumor, que es síntoma de una enfermedad mental, en general, se trata de una reacción psicológica a estímulos desagradables. O sea que el malhumor procede casi siempre de una de estas tres causas:

a) Enfermedad orgánica, muchas veces ignorada por el paciente.

b) Circunstancias externas molestas o desagradables.

c) Alteración de la armonía mental.

La primera causa está muy extendida:

Una persona continuamente malhumorada —caso de no atravesar una situación penosa (económica, sentimental) que lo justifique— es un enfermo orgánico que desconoce su mal. El mejor consejo que es posible dar a ese eterno descontento es que se haga reconocer médicamente su cuerpo.

Los dedos percutores, el análisis o la pantalla radiográfica mostrarán a menudo la causa evidente de su malhumor: Un hígado que no funciona con regularidad, un riñón descendido de su posición normal, un corazón de ritmo inusitado, una inflamación crónica del apéndice, un exceso de azúcar en la sangre, etc. Muchas veces, el interesado conocía o no su mal pero no le atribuía a la causa de su malhumor. Más, que se cure y la sonrisa retornará a sus labios y a su espíritu el bienestar perdido.

Claro que han habido hombres geniales que de sus dolores hicieron, como Montaigne, un estímulo para crear obras geniales. Pero ese mágico don sólo lo poseyeron los genios.

Y lo que abunda no es el genio, sino el mal genio.

En nuestro cuerpo, en la alteración de nuestros "humores" orgánicos radica la causa de nuestra tristeza. De ahí el nombre de: "malhumor". A veces no existe una alteración local determinada, sino que el tono vital aparece rebajado y disminuído.

Estado comparable al de fatiga o recalentamiento de una máquina que sin hallarse rota, funciona defectuosamente, por estar sometida a un trabajo excesivo.

También la máquina orgánica se "recalienta" y fatiga si se la fuerza, y entonces es preciso dejarla repasar y revitalizarla. Dar al cuerpo reposo, sana alimentación y moderado ejercicio. Marchar en las fiestas a la sierra o la playa, saturarse de sol, luz y aire puro y aislarse del vértigo ciudadano, representa educar físicamente el cuerpo y restablecer la armonía del espíritu, destruyendo el malhumor que le conturbaba.

Pero otras veces, la causa no es orgánica, sino externa: Atravesamos una situación difícil o nos hallamos en un ambiente desagradable. Ambas cosas bastan para enturbiar nuestro ánimo. Claro que aquí el malhumor desaparecería si el obrero que gana un salario mezquino lo mejorase o si el enamorado alcanzase a su adorada; o sea, si desaparecieran los penosos obstáculos. En estos casos lo interesante es "saber afrontar los hechos molestos" sin miedo ni ansiedad, con entereza y estoicismo. El malhumor no existe por sí mismo, "es un modo de reacción personal" ante una de las citadas causas. Ya que no las suprimamos, borremos la huella molesta de las mismas, fortaleciendo a copia de meditación y de elevación moral nuestro espíritu. No se trata de huir de todo lo que es molesto, sino de afrontarlo serenos y animosos, como el buen marino las tempestades.

En un tercer grupo de casos, el malhumor obedece a causas internas que estudiaremos en otro artículo. Entretanto, vigoricemos nuestro espíritu, no demos albergue al malhumor y pensemos en que vale la pena de ser feliz y los medios están a nuestro alcance. No es preciso más que saber usarlos.

CRONICA INTERNACIONAL

LA SITUACION EN LA ISLA DE CUBA

Comunicaciones que inteligentemente logran atravesar el cerco de hierro de la censura implantada en Cuba para todo lo que sea una expresión del pensamiento contraria a la tiranía gubernamental, nos hacen conocer la escalofriante realidad que sufre aquel pueblo bajo el despotismo de Mendieta y Batista.

En el caso del hecho social y político que vive Cuba tiene aplicación aquella sentencia que dice que las revoluciones se sabe cuándo y cómo empiezan, pero no cuándo y cómo terminan.

A la caída de Machado y del machadato producida por la insurrección popular y, secundada luego por la acción decidida de las clases y tropas del Ejército, el pueblo cubano, y con él el proletariado de todos los países vieron la posibilidad de instaurar un régimen de bienestar económico y de efectivas libertades ciudadanas. Sin embargo, nada de esto se realizó porque en las tropas del Ejército no había formada una conciencia revolucionaria clasista y porque las organizaciones de avanzada del proletariado estaban deshechas como consecuencia de la larga tiranía machadista.

Todo esto permitió el escamoteo de la Revolución por las fuerzas reaccionarias hasta llegar a la actual tiranía del zorro de Mendieta y del sargento Batista.

La reproducción de trozos de las comunicaciones recibidas dan una idea de lo que es hoy social y políticamente la Isla de Cuba:

"Aunque en la actualidad no existe ningún Sindicato que no está perseguido, no por esto deja de hacerse alguna propaganda dentro de la mayor clandestinidad y a trueque de caer el día menos esperado en las garras de los Tribunales de Urgencia que condenan sin piedad a años de prisión por una simple hoja o por una reunión clandestina. Esta es una situación brutalmente terrorista, fascista, que a nuestro juicio durará bastante, dada la fuerza que le ha rodeado el ejército, y acceso en mayor medida por el desprestigio en que se encuentran los sectores oposicionistas, que no pudieron resistir la prueba de fuego a su paso por el Poder, son considerados de la misma calaña que los presentes, y por ende oídas con indiferencia sus declamaciones a la unión, "contra la reacción "presente".

"Por lo que respecta al pensamiento escrito, el Gobierno ha hecho una ley de Prensa de factura fascista, en la que además de exigirse $ 5.000 de fianza por cada periódico, el jefe de Policía de cada demarcación tiene que informar al secretario de Gobernación de las ideas del director, de sus antecedentes, etc., y además, de los propósitos del periódico, lo que hace imposible la aparición de Prensa alguna." Han pasado también a todos los dueños de imprenta una circular en que se les prohibe la impresión de ninguna suerte de publicación (libros, folletos, manifiestos, etc.), que no disponga o pueda exhibir la autorización de la Secretaría del Interior (Gobernación). Pero no por eso han desaparecido los grupos editores. El Sindicato se encuentra completamente disuelto y perseguido (Sindicato G. O. Industria Fabril) y el órgano (periódico oficial del Sindicato) no puede aparecer ni tiene cómo pagar su edición en el caso de encontrarse imprenta clandestina donde sacarse, lo que es también imposible merced a la rigurosa vigilancia que se ejerce."

Tal es la situación política social en la Isla de Cuba. Una guerra acerba y profunda en contra del pensamiento hablado y escrito. Medidas todas de puro corte fascista que, como dicen los camaradas que nos escriben, no terminarán desgraciadamente tan pronto.

Sírvanos el caso de Cuba de ejemplo para lo que debemos hacer en el caso de una insurrección, procurar siempre operar a fondo, transformar la insurrección en revolución, llevándola al trastrueque total de las instituciones vigentes para impedir así que se apoderen de la directiva de la revolución los organismos de orientación social demócrata que son los que llevan siempre al fracaso todo intento serio de emancipación."

(De "La Protesta", Chile)

¡¡¡OBREROS!!!

Las últimas creaciones de la moda en gabanes, trajes, pantalones, granotas, etc., encontraréis en los acreditados y bien conocidos por su seriedad

ALMACENES MONUMENTAL

SAN PABLO, 93 (junto Cine Monumental)

A PRECIOS BARATISIMOS SIN COMPETENCIA

A los lectores de SOLIDARIDAD OBRERA el 5 por 100 de descuento

Distingos

«Acción Ciudadana» y acción ciudadana

Cuando en la vía pública se suceden esa serie de actos catalogados por los gobernantes como atentatorios al orden social, éstos invocan la acción ciudadana como único remedio. Pero hay acción ciudadana y "Acción Ciudadana". Acción ciudadana es la reacción espontánea del pueblo que puede favorecer a un Gobierno o suprimir un Estado. "Acción Ciudadana" es una organización fascistoide a sueldo de las derechas turnantes en el Poder, con el fin de reforzar las consignas de la Policía y la reacción a quien ésta sirve.

No trataremos aquí de la acción ciudadana desenvuelta de espaldas a la política y las consignas de partido. Ni de los ciudadanos que sin carnet de inmunidad pública, ni sueldo de confidentes, ejercen estas funciones despreciables, de baja ralea. Pero en lo que se relaciona con "Acción Ciudadana", las derechas turnantes han tenido el fino tacto de escoger aquellos ejemplares de la estirpe humana destacados por su moral acrisolada... No se puede extender un permiso de uso de arma de fuego a cualquier persona que tenga la feliz ocurrencia de arrimarse a ciertas oficinas de "demanda". Y por si esto no bastara, hablen los hechos por nuestra cuenta: En la calle del Cid, un individuo que presentaba síntomas inequívocos de alcoholismo amenazaba, el pasado jueves, pistola en mano, a todos los transeúntes. Reducido a arresto por la Policía, dijo llamarse Antonio Llamas y Sancho. Pertenecía a "Acción Ciudadana" y exhibió permiso de arma. Por lo que fué puesto en libertad.

¿Queda la cosa clara?

SIGNOS DE LA EPOCA

MAS PENAS DE MUERTE

Hoy, cuando el hambre y la miseria penden en todos los hogares proletarios; cuando la marea político-social levanta olas que arrasan todo lo que a su paso encuentran; después de afirmar unos y otros, desde las alturas del Poder, que estamos atravesando el período de pacificación de los espíritus; tras ese convencimiento moral que pueda haber imprimido en las conciencias tanta y tanta nota o declaración ministerial afirmando ese estado de normalidad, nos vemos sorprendidos de nuevo por la sombra trágica de los patíbulos.

Nuestra indiferencia nos acerca al límite de lo criminal. No vemos al hombre "delinquiendo", aunque de delitos comunes se trate a veces, impulsado por el ambiente creado por todos; lo vemos "delinquir" como un ser independiente que responde a su propia voluntad, como algo apartado de todos. Y no es esa la realidad. Todos somos cómplices de sus actos. La sociedad actual, tal y como está controlada, no puede hacer reo de tal o cual delito tan sólo al que lo ejecuta. Hemos de ser todos los responsables directos o indirectos de los actos de un individuo. Si no queremos serlo, empecemos por educarnos y educar de forma que el delito desaparezca de nuestro lado; empecemos por transformar la sociedad. Pero en tanto nuestra irresponsabilidad siga persistiendo en ese sentido, vayamos aminorando el mal. Protestemos de la pena de muerte. Hagamos que los patíbulos pasen a ocupar (si este trato merecen), la sala de cualquier museo.

Hoy, para escarnio de todos, están a punto de ser ejecutados unos cuantos hombres.

Sepamos evitar ese crimen.

D. Antoñana

Vitoria y diciembre del 35.

En los Ferrocarriles Catalanes

Un choque sin consecuencias graves - Los pasajeros, sin asistencia por parte de la Compañía

Ayer, a la una de la madrugada, ocurrió un choque de trenes entre las estaciones de Gracia y San Gervasio. Al desviarse, en una curva, chocaron las dos partes izquierdas delanteras de los coches, quedando completamente destrozadas ambas partes y sufriendo todo el coche la ruptura, a causa del brutal encontronazo. Resultaron varios pasajeros heridos leves, y uno con diagnóstico reservado.

Hasta aquí, el relato escueto del accidente, que no parece tener graves repercusiones; sin embargo, nos han visitado algunos de los viajeros que ocupaban los vehículos del siniestro, para que hagamos patente la desconsideración y falta de asistencia con que fueron tratados por parte de la mencionada Compañía.

Según nos notifican, si bien por parte del revisor del tren encontraron todas las satisfacciones y apoyo que éste pudiera prestarles, una vez llegados a la Estación de Gracia, allí nadie quiso ocuparse de ellos, comunicándoles "que fuesen a la Casa de Socorro los que tuviesen necesidad".

En realidad, así tuvieron que hacerlo hasta la Casa de Socorro de Ribas y Taulet, sin que dicha Compañía pusiese a su disposición medios de transporte, ni nada que beneficiase el mal estado de dichos viajeros.

Después de curados, tuvieron que venir hasta Barcelona cada cual por sus propios medios, pues, a pesar de que tenían pagado el billete hasta la Plaza de Cataluña, la Compañía no se consideró obligada a prestar tal servicio.

Esta Compañía, tan escrupulosa y exigente con los viajeros en el cumplimiento del reglamento y el pago de billetes, no se cree obligada a la menor restitución o respeto de dichos viajeros cuando, por defecto del material de que disponen, estos mismos viajeros salen perjudicados en sus intereses y en su propia persona.

Después de maltrechos por efecto del golpe; piden asistencia y los mandan a la Casa de Socorro, sin más contemplaciones. Pagan billete hasta Cataluña, y los dejan en Gracia. Y nadie pide explicaciones, porque la Compañía mencionada es "tabú". Y, a callar todos... y las cosas ya están bien como están.

Si fuese a los obreros a quien hubiera que pedir responsabilidades, ¡ah, entonces la cosas cambian!

FESTIVALES

Organizado por la "Peña Talia", se celebrará un festival hoy, día 14, a las nueve y media de la noche, a beneficio de la misma, en la calle de Flassaders, núm. 21, principal.

El programa se desarrollará en el orden siguiente: Primero: se pondrá en escena el bello drama de Millás Raurell, en tres actos, "Els fills". Segundo: El prestidigitador e ilusionista Al. Beni, deleitará al público con sus creaciones. Tercero: El popular cantador de aires regionales Jiménez, acompañado por el guitarrista Rafael, ejecutará escogidos números.

Un elemento del Cuadro Artístico recitará escogidas poesías.

Los entreactos serán amenizados por el gran concertista maestro Daniel.

* * *

En el Ateneo Instructivo Familiar de Sans, sito en la calle Condes de Benlloch (Plaza del Centro, esquina París), tendrá lugar un gran festival mañana domingo, día 15, a las cuatro en punto de la tarde, a cargo de la Compañía del Arte Ideológico y a beneficio del compañero Victoriano García Campón.

Se pondrá en escena el drama en tres actos, de Echegaray, "El Gran Galeoto".

En el programa tomará parte un cantante que amenizará la fiesta.

Dado el carácter benéfico del festival, esperamos no dejarán de asistir los compañeros y amantes del arte escénico.—La Comisión.

* * *

Hoy sábado, día 14, a las nueve de la noche, y mañana domingo, día 15, a las cuatro de la tarde, en el Ateneo de Cultura Racionalista "El Progreso", de Badalona, el cuadro artístico del mismo Ateneo pondrá en escena el hermoso drama en tres actos, de ambiente andaluz, "La hija de Juan Simón", a beneficio de la Escuela "El Progreso".

Tomarán parte en este festival el aplaudido tocador de guitarra Marcial Lucena y el cantador, gran estilista de fandangos y milongas, Morenito de Vélez.

Interpretarán el diálogo de origen baturro los niños de la Escuela, Nieves Pérez y Francisco Lozano, "Solaco en el mundo".

Esperando la asistencia de todos los compañeros a tan grande y no menos divertido acto.—La Comisión.

ENTIERRO DE UN COMPAÑERO

La Comisión de la barriada de La Torrasa notifica a todos los compañeros que quieran asistir al entierro del que fué en vida amigo y compañero nuestro Pedro Noguera Rabadán, muerto accidentalmente cuando se encontraba trabajando en la carga y descarga de nuestro puerto, que el entierro se efectuará mañana domingo.

La comitiva partirá de la calle Ginebra, números 1 y 3, de la Barceloneta, a las diez de la mañana, siendo trasladado al cementerio de Sans.

Nota.—A los compañeros que no puedan ir a la Barceloneta, se les notifica que el entierro pasará por la carretera de Coll-Blanch a las once de la mañana.

La Comisión de barriada de La Torrasa

EN SEVILLA

Gran mitin pro indulto de Jerónimo Misa Almazán

organizado por la Federación L. de S. U. que tendrá lugar mañana, 15, a las diez y media de la mañana, en el Monumental Cinema de San Bernardo. Un gran mitin en el que intervendrán entre otros oradores:

VICENTE BALLESTER, por la C. N. T.

Presidirá:

CARLOS ZINMERMAN, de la C. N. T.

¡Trabajadores; por la abolición de la pena de muerte y la libertad de los presos, todos al mitin!

La Comisión Pro Indulto

SALAMANCA

GRAN MITIN DE AFIRMACION CONFEDERAL Y CONTRA LA GUERRA

Organizado por la Federación Local de Sindicatos Unicos de Salamanca, tendrá lugar mañana 15 de diciembre, a las once de la mañana, en el Salón "Estambull".

Tomarán parte los oradores siguientes:

Gregorio Hernández, por la Federación Local de Salamanca.

Manuel Vergara, por las Juventudes Libertarias de Madrid.

Jaime Escalé, por el Comité Nacional Ferroviario (F. N. I. F.)

Antonio Moreno, por el Comité Regional del Centro.

Presidirá el camarada **Juan Mendoza.**

"EL MEJOR REMEDIO PARA EL DOLOR DE ESTÓMAGO

Según los mejores especialistas, el abuso del bicarbonato y la magnesia es una de las causas de la dilatación y caída del estómago, debido a los gases que se producen.

La dificultad estaba en encontrar un producto que no tuviera estos inconvenientes y que, al mismo tiempo, fuera eficaz para combatir la acidez, dolor, peso y ardor de estómago que tan malos ratos nos proporcionan. Por fortuna hemos encontrado el remedio adecuado, el cual no es otro que el ESTOMACAL BOLGA. Todas las personas consultadas nos dicen que dos tabletas del ESTOMACAL BOLGA calman casi en el acto los peores dolores de estómago sin producir apenas gases. Además, va muy bien contra el estreñimiento.

DE BILBAO

Comentarios a un mitin de Izquierda Republicana, en el que se calumnió canallescamente a SOLIDARIDAD OBRERA

Deberes informativos (como componentes que somos de la Sección de Prensa de las Juventudes Libertarias) nos llevaron, el día 8 del corriente, al Salón Vizcaya, en el que se celebraba un mitin organizado por la Juventud de Izquierda Republicana de Bilbao. Ni que decir tiene fuera esperado por nosotros el que los oradores hicieran la apología de la revolución social, ni cosa parecida, pero a fuer de sinceros, si creímos se expresarían en términos en que, reconociendo los errores padecidos en el bienio republicano socialista, se predispusieran a subsanarlos, y esperábamos con curiosidad qué tópicos emplearían para defender el antirrevisionismo (se titulaba el mitin antirrevisionista) de la Constitución; esa Constitución republicana que, pese a los cuatro años y medio largos de República, el pueblo español desconoce en la práctica, debido a las leyes adicionales que, esos "señores" republicanos y socialistas del bienio, promulgaron; leyes cual la de Orden Público, Vagos y Maleantes, 8 de Abril, etc.

Todos los oradores se ocuparon principalmente de los "affaires" actuales pero a excepción del señor don Ramón Bengary que, después de tocar ese tema, leyó varios artículos de la Constitución, demostrando que son incumplidos, y después de leído el relacionado con la libertad de Prensa y propaganda, se expresó en los siguientes términos:

"El Socialista" está en suspensión desde primeros de octubre de 1934. Hay también una serie de periódicos suspendidos. Mientras "El Socialista" y periódicos republicanos han sido suspendidos, en cambio SOLIDARIDAD OBRERA, el órgano del anarquismo catalán, pudo salir libremente después de los acontecimientos de octubre, para que desde sus columnas secunde los planes de la reacción, sembrando el confusionismo entre la clase trabajadora. Tengo que hacer esta salvedad porque me gusta jugar con las cartas limpias. Ese periódico puede publicarse libremente y convendría saber con qué fondos.

"El domingo pasado, en un mitin sindicalista celebrado en Pamplona, uno de los oradores dijo: "que el único partido político que ha realizado su programa ha sido la Ceda, a la que ensalzó, y presentó a Azaña como un monstruo. Estos elementos tratan de desprestigiar a los hombres de la República y no reparan en medios para conseguirlo."

Al oír lo que antecede, un joven compañero, indignado, pidió la palabra y se dirigió a la tribuna, confiado en que aquellos hombres que tanto blasonaban de "democracia" y "libertad", consentirían rebatir las calumnias vertidas. Ni que decir tiene que su empeño fué vano, pues cuando expuso sus pretensiones, fué contestado: "que los sindicalistas dieran un mitin y allí podrían decir cuanto quisiesen".

Pero, ¿cómo vamos a defendernos de esa ruin y miserable suposición, si "nuestros amigos" los Lerroux y Gil Robles, tienen en Bilbao nuestros centros clausurados y nos prohiben el uso de la tribuna?

Sepa el "señor" Bengaray, que SOLIDARIDAD OBRERA es un diario de un tiraje mayor, mucho mayor del que él se imagina, tiraje cuyos ingresos casi cubren el presupuesto de gasto de redacción, administración y talleres. SOLIDARIDAD OBRERA, organiza festivales en su beneficio, y si los ingresos por venta de ejemplares y festivales no bastaran a cubrir su presupuesto, se ve asistido por millares de obreros, de proletarios del músculo y del cerebro, que con su óbolo solidario, mantienen el periódico; periódico genuinamente proletario; periódico que desde hace veinte años lucha contra la tiranía ignominiosa de la trágica trilogía: Estado, capital y religión, y que no cejará en su empeño hasta que en España, después de limpiarla de los vividores de la política, se implante el Comunismo libertario.

En Cataluña y gobernando en el Poder, antes de octubre, vuestros amigos izquierdistas de la "Esquerra", llevaban los sindicatos de la C. N. T., más de un año de clausura, y cuando fué declarado el Estado Catalán, los "escamots", (juventudes fascistas armadas al servicio de la "Esquerra") como medida preventiva, fueron detenidos unos centenares de los más destacados militantes de la C. N. T. y de la F. A. I.; detenciones gubernativas que el Gobierno de "angelitos" de turno que padecemos, ha mantenido durante un año para la mayoría de ellos, y hoy es el día en que en Burgos y en la cárcel de Barcelona quedan algunos anarquistas de los que fueron detenidos por Denás y Badía.

No dijo que SOLIDARIDAD OBRERA fué suspendida durante el segundo bienio por propia iniciativa del cuerpo de Redacción, por espacio de varios meses, por ser la censura tan rigurosa que no permitía divulgar nada de lo mucho que ocurría y había ocurrido en Barcelona.

Al "señor" Bengaray, no se le ocurrió parangonar la suspensión de "El Socialista" con la de "C N T", suspensión que data de la misma fecha para ambos periódicos.

Más, mucho más podríamos decirle, "señor" Bengaray y compañía, pero no queremos extendernos para no restar espacio a SOLIDARIDAD OBRERA; espacio que necesitará, no para sembrar el confusionismo como dice, sino para defender la línea recta que desde su aparición mantiene; línea apolítica, antipolítica y revolucionaria, reafirmada más cada día por los fracasos de todos los sectores políticos.

De lo referente al mitin de Pamplona, absurdo será conceder veracidad a lo por ese "señor" expuesto, pero de todos modos recomendamos a los compañeros de esa localidad le den una respuesta adecuada, y por nuestra parte, plácenos reproducir algo de la reseña de dicho acto:

"Analizando la labor de Azaña, como la de Lerroux, vemos que si el uno tiene una página sangrienta en la historia —Casas Viejas— el otro tiene otra más sangrienta todavía —Asturias.

"Agrega que es la Ceda la responsable directa, con la ayuda de Lerroux, de cuantos crímenes se han cometido en la represión del movimiento asturiano, como también de cuanto sucede en los presidios españoles con los honrados trabajadores revolucionarios."

¿A qué seguir? ¡Contra Azaña, contra Lerroux, contra Gil Robles, contra los vividores de la política, siempre estarán los anarquistas!

Servicio de Prensa de las Juventudes Libertarias de Bilbao

Diciembre, 1935.

Folletón de SOLIDARIDAD OBRERA

NUMERO 54 — 14 DICIEMBRE 1935

El Barco de los Muertos

por BRUNO TRAVEN

—¿Dónde está la pala? —exclamó—. Tengo que romper la maroma.

Pero el bramante no resistió mucho tiempo. Stanislaw tiró, frotó y sacudió con tal fuerza las cuerdas triplicadas, que poco a poco fué deshaciéndose de ellas. Se deshizo de las últimas ligaduras.

—Que se marcha el "Yorikke". Aprisa, Pippip. El noruego tiene agua de hielo. Nos está haciendo señas con el cántaro. Yo no me quedo en el barco de los muertos.

Stanislaw bramaba cada vez más salvajemente.

Ya sólo colgaba del pie, y se sacudió y también allí deshizo las ligaduras.

Yo veía todo esto a una distancia de millas, como en un cuadro o como por un anteojo.

—Allí está el "Yorikke". El capitán se toca a la gorra.

Stanislaw gritaba y miraba con los ojos saliéndosele de las órbitas.

—¡Vamos allí, Pippip! Té y torta de pasas con cacao y agua.

Allí estaba el "Yorikke", efectivamente. Lo vi con toda claridad. Lo conocí por su abigarrado traje de loco y por su puente, que colgaba siempre en el aire y había sido dejado por algún barco que no tenía nada que ver con él.

Allí estaba el "Yorikke", y ahora tenían desayuno, cena o ciruelas en salsa de fécula. El té no era malo. Eso era una mentira y una calumnia. El té era bueno hasta sin azúcar ni leche. Y el agua de beber no olía.

Empecé a desatar mi maroma. Pero no conseguía deshacer los nudos. Entonces llamé a Stanislaw para que me ayudara a desatarlos. Pero no tenía tiempo. No había acabado con sus pies, y trabajaba como loco para soltárselos. Se le abrieron también las heridas que se había hecho en la cabeza. Le corría la sangre por la cara; pero no se preocupaba de ello.

Y yo seguí sacudiendo mis ataduras. Pero la maroma era demasiado gruesa. No pude romperla ni pude libertar mis miembros. Me enredaba cada vez más. Entonces busqué el hacha, después el cuchillo y finalmente la pala que habíamos cogido para hacer de ella un mástil de madera; pero siempre volvía a caerse el compás al agua y tenía que pescarlo con la quemada parrilla. La maroma no cedía. Los nudos se apretaban cada vez más. Esto me produjo una cólera tremenda.

Stanislaw se había soltado ya los pies.

Se volvió a medias hacia mí y llamó:

—Ven, Pipplow. No tenemos que correr más que veinte pasos. Se han caído todas las parrillas, y son las cinco menos cinco. Levántate aprisa. Fuera. A subir cenizas.

Pero el subcenizas chirrió:

—¡No está el "Yorikke"!

Y yo grité, todo lo alto que pude:

—¡No está el "Yorikke"! ¡No está el "Yorikke"! ¡No está el "Yorikke"!

Me agarré a la maroma con una angustia tremenda, pues el "Yorikke" se había ido y no veía más que mar, mar; no veía más que el candencioso oleaje del mar.

—¡Stasinkowslow, no te tires! —grité con indecible angustia, pues no podía encontrar su nombre, que se me había escapado de las manos—. ¡Stanislaw, no te tires! ¡No te tires! ¡Quédate aquí!

—Ya levanta el ancla. Yo no voy a un barco de muertos. Me marcho al "Yorikke". ¡Me voy, me voy; ven aquí!

Se tiró. No había puerto. No había barco. No había orilla. Todo era mar. Todo era oleaje.

No dió más que un par de brazadas, torpes. Entonces se hundió para siempre. Miré asustado al agujero en que había caído. Lo veía a una distancia infinita. Y llamé:

—¡Stanislaw! ¡Lawski! ¡Hermano! ¡Querido camarada, ven aquí! ¡Eh, aquí!

No oyó nada. No vino. Ya no salió a flote. No surgió ya más. No había allí ningún barco de muertos. No había ningún puerto. No había ningún "Yorikke". No volvió a salir a flote.

Y eso fué lo más curioso. No salió ya a flote, y yo no pude averiguar cómo sucedió aquéllo.

Se había alistado para una gran travesía, para una travesía enormemente grande. ¿Pero cómo pudo alistarse? No tenía carnet de navegación. Le habrán vuelto a expulsar en seguida.

Pero no salió. Le había alistado el gran capitán. Y le había alistado con todas las de la ley, aun sin papeles.

—Ven, Stanislaw Hoslowski —dijo el gran capitán—. Ven; te alisto fiel y honradamente para una gran travesía. Deja los papeles. Conmigo no necesitas ninguno. Navegas en un barco fiel y honrado. Vete a los alojamientos, Stanislaw. ¿Sabes leer lo que dice encima de la puerta?

Y Stanislaw dijo:

—Sí, capitán. El que entra aquí está libre de todos los dolores.

FIN

ACTUALIDAD JUVENIL

LA JUVENTUD EN LOS SINDICATOS

La reorganización confederal, en estos momentos críticos de confusionismo, requiere en absoluto el dinámico concurso agitador y revolucionario de la pensante juventud. Y para que este concurso no falte, yo he tenido a bien, colocándome en la posición que corresponde a todo joven libertario, pensante y consecuente, hacer este llamamiento a toda la juventud digna de serlo, para que, como un solo hombre, vengan a ocupar el lugar que le corresponde; lugar este que, a más de los grupos juveniles, está en los sindicatos de la invicta y gloriosa Confederación Nacional del Trabajo.

Muchos de nuestros sindicatos han vuelto a una normalidad gubernativa. El ambiente no puede ser más favorable. En las entrañas del pueblo se observa el descontento, la rebeldía, el desprecio más profundo a los hombres de derechas; el odio a los hombres del bienio. El pueblo, hoy más que nunca, aborrece la política por su labor nefasta. Y con este apoliticismo, se hace más profunda la conciencia revolucionaria, que, al fin, va razonando y meditando; sacando, como consecuencia de este razonamiento y de esta meditación, la compenetración y adaptación de las ideas y tácticas confederales; la confianza en sus sistemas de luchas y, por último, la convicción de que su puesto de lucha frente al clero, que le ha tenido sumergido en la ignorancia más obscura durante siglos y siglos; frente al capitalismo, que le explota y le humilla; frente al Estado, que le encadena y amordaza, su puesto de lucha está en la Confederación Nacional del Trabajo.

¡Jóvenes todos! Volved a esa cátedra que para nosotros significa el Sindicato. Llenadlo de esa savia revolucionaria encuadrada en vosotros, y conducidlos por los derroteros de la revolución social, meta de nuestras aspiraciones, que son las del pueblo. Sus esperanzas están cifradas en vosotros, y cometeríais un crimen de lesa humanidad social, si a los anhelos emancipadores del paria del agro y de la industria, del mar y de la mina, no respondierais de una manera enérgica, y en una acción conjunta, emprendiendo la gran obra de reconstrucción orgánica para la rápida transformación social.

Si esto hacéis, si os dedicáis con amor y cariño, con dinamismo y acción a la gran obra de formación de conciencias revolucionarias, la hora de las grandes reivindicaciones, la hora de la libertad y la justicia vislumbrará en esta España esclavizada y torturada, sometida a la incultura y la incapacitación, base del sistema actual de cosas.

Ha llegado la hora de actuar, la hora de demostrar al fascismo cedista en ciernes, que ni su salvaje intervención en Asturias con los indígenas africanos, los del Tercio y demás represiones cruentas, ni las bárbaras condenas por delitos insignificantes de los Tribunales de guerra, ni el recuerdo de miles y miles de camaradas, de hermanos nuestros, que dieron sus vidas por aspirar a un mañana mejor, nos amedrentan. Somos quienes fuimos, y seremos quienes somos, siempre dispuestos a dar la vida, si necesario es, en aras de la libertad y el progreso.

¡Todos en pie, por la causa del pueblo! ¡Viva la Confederación Nacional del Trabajo!

Luis Serrat

Sindicato Ramo de Alimentación

Para los obreros panaderos de la barriada de San Martín

Es muy lamentable decirlo, pero hay que decir la verdad por amarga que sea. De un tiempo a esta parte, muchos obreros panaderos de esta barriada, parecen reacios para con la organización, y con sus deberes sindicales.

Bien sabemos que esta barriada ha pasado por una prueba muy dura por la forma de organización del trabajo en las panaderías.

De todos los panaderos es esto conocido. Comprendemos que por haber pasado momentos de confusión, y las circunstancias que atravesamos, han habido muchas deficiencias de organización, y la Bolsa del Trabajo ha carecido del resepto, y la fuerza que necesitaba. Pero, camaradas todos, ¿a quién daremos la culpa de cuanto ha sucedido, si no a la burguesía y al régimen que soportamos?

Todos debemos comprender que, por diferentes circunstancias, por sus conveniencias, la burguesía provoca estos momentos de represión, para aprovecharse y saciar sus apetitos inconfesables. Uno de tantos, es el de atemorizarnos a los obreros para podernos someter a su gusto. Parece que lo ha conseguido en esta barriada la burguesía panadera, salvo contadas y honrosas excepciones.

¿Piensan los obreros soportar este régimen de explotación de día y noche, que según parece impera en muchas casas?

Bien saben los obreros panaderos que cuando hemos estado todos unidos en el Sindicato, dentro de nuestra querida C. N. T., la burguesía no ha tenido otro remedio que ceder a las peticiones de justicia, que se le han hecho.

¿En qué piensan los obreros panaderos ahora, que en toda España los obreros van formando un bloque indestructible para el triunfo de estos ideales de justicia y razón de la C. N. T., y aun en nuestro mismo Ramo de Alimentación?

Esperamos que todos reflexionaréis y veréis que a casa no se nos lleva nada, y que la vida es una lucha continua. Unámonos, pues, en esta lucha de cada uno, dentro de nuestro Sindicato, para que se nos respete hoy lo que tenemos pactado con la burguesía, y muy pronto ir a la conquista de otras nuevas mejoras, hasta llegar a la emancipación integral de toda la humanidad.

Los obreros panaderos podríamos ir a la vanguardia de la lucha social, porque tenemos gran número de compañeros; pero hoy cunde entre todos el pesimismo y hay quien aprovecha este pesimismo, para desviar nuestra lucha por otros caminos ya trillados.

Estamos seguros que todos reaccionaréis, y que cada uno sabrá ocupar el lugar que le corresponda. De no ser así, sería contraproducente, y acabaría por convertirnos en el triste papel de esclavos de la burguesía panadera de Barcelona, y particularmente a los obreros de esta barriada. Pondremos cuantos medios estén a nuestro alcance, para ponernos en contacto y subsanar paulatinamente los abusos que se cometan; esperamos que no nos faltará vuestra ayuda moral y material, así como también lo esperamos de todos los compañeros.

Vosotros tenéis la palabra, todos cuantos decís sentir y luchar, por un mañana más justo y humano.

La Comisión

DONDE DEBEMOS ESTAR LOS JOVENES, SEGUN MI PARECER

A mi modo de ver, paréceme que la mayor parte de los jóvenes nos hemos desviado, en parte, de nuestra verdadera misión. Estoy satisfecho en cuanto al sentido que tenemos de los ídolos, o sea poner fe ciega en un ser y dejarle a su antojo que haga y deshaga, y nosotros quedarnos tan satisfechos, pues si él lo ha hecho no hay por qué discutir, es de muy poca personalidad e ir al suicidio.

El no consentir tal absurdo no es óbice para que nosotros los jóvenes nos apartemos de luchar al lado de los compañeros de más edad, pues siempre su experiencia discutida en nuestra juventud creo será lo más indicado.

Está muy bien hecho el crear grupos juveniles para la captación de los elementos jóvenes que no tengan una ideología social por abstraerse en cosas superfluas y perjudiciales para nosotros.

Pero esto, a mi entender, no ha de quitarnos nuestra actividad en el Sindicato, pues creo yo que es en el Sindicato, con el roce de los compañeros de más avanzada edad, donde nos podremos educar, adquiriendo más tolerancia que hasta ahora se ha conseguido para nuestras discusiones y una mejor facilidad para la comprensión ideológica, y, por lo tanto, más facultades se obtendrán para conseguir atraer a los elementos ajenos a nuestro movimiento.

En nuestro movimiento juvenil, donde se encuentran tantos seres nobles y deseosos de acabar cuanto más pronto mejor con la sociedad actual, se opera un fenómeno que en parte nos perjudica para llegar a nuestros fines.

Los jóvenes, por falta de esa relación con los compañeros de edad, no llegan a educarse debidamente, lo que trae por consecuencia, que en las discusiones seamos en parte intolerantes y alterados, sin tener noción del daño que esto nos hace, pues es lamentable que compañeros que sienten esa necesidad de luchar se tengan odios personales, llegando a disgregarse de sus respectivos grupos juveniles. Todos lo lamentamos, pues vemos que tanto los unos como los otros son compañeros francos y nobles, pero descuidamos el verdadero motivo de ello.

Si como ya he dicho antes, nosotros estuviésemos en el Sindicato, cogeríamos las enseñanzas de años y años que se lleva de lucha, y entonces, no sucederían los desmanes que hasta ahora han sucedido.

Muy bien que seamos iconoclastas; también muy acertado el que se formen grupos juveniles para la captación de seres, pero muy mal, pero que muchos, a mi entender, que se abstengan de ir al Sindicato.

Compañeros jóvenes, ingresad en el Sindicato y allí, juntos la experiencia y lo joven, será el bloque más grande que se puede formar para la destrucción de la actual estructuración de la sociedad, y la implantación de lo que nosotros tanto anhelamos: el Comunismo Libertario.

Confundámonos con los "viejos", pues ello será el guía de nuestra educación y con ello, los alborotos y los desmanes serán suplantados por la risa y la concordia.

Un joven libertario

Al personal de Teléfonos

Lenta, pero firme y segura, se produce una nueva actividad orgánica

La insistencia pertinaz en lograr un objetivo termina corrientemente con la completa conquista de las principales partes que lo integran y pretendiendo nosotros la continuación de experiencias que demostraron la veracidad de la expresión citada, nos disponemos a seguir la ruta, que bastantes abandonaron para su dolor y para el de todos, y no cejar hasta que la comprensión de las dificultades que nos agobian y de los prejuicios económicos y morales que padecemos hagan resurgir y renovar las energías y los entusiasmos que en otros tiempos fueron nuestro escudo y nuestra defensa.

Reconocemos la razonable existencia de un descontento y de un malestar dominante y agudo que castiga con dureza la indiferencia existente que como producto de su desatado egoísmo mal entendido nació y se mantiene.

La sumisión y el acatamiento incondicional a las disposiciones de la superioridad como medio seguro a la conservación del empleo y del trabajo, tuvo sus días, en fechas lejanas, de triunfo, precario, inmoral, relajante, pero triunfo al cabo, para los estómagos, para los esclavos sin personalidad.

Hoy, es inútil el procedimiento. Las necesidades económicas del conjunto nacional, en sus diferentes y numerosas fases, son tan intensas que precisan nutrirse de las savias de las capas inferiores de la colectividad social y a ese conjunto explotable pertenecemos nosotros.

Contrariamente, numerosos ejemplos que venimos comprobando, nos señalan la tendencia de que la exacerbación de esos instintos de insaciable codicia se ceban con mayor violencia y extensión sobre los núcleos de asalariados desunidos, desorganizados, es decir, indefensos ante las disposiciones injustas de las entidades de que dependen y ante los despojos contaminados y en crescendo de que les hacen objeto.

Las lamentaciones aisladas y las desesperaciones familiares no constituyen ningún alivio y tampoco conceden solución alguna.

Sin embargo, venimos presenciando, temerosos y alarmados, el aumento constante e incontenible del desnivel de la soldada que se percibe, por la quietud estática que mantiene el jornal y la subida lenta, pero diaria, de los elementos más imprescindibles para la vida, que se van convirtiendo en inasequibles a nuestros extenuados bolsillos en perjuicio gravísimo para nuestra vida, cercenada en numerosos casos por la miseria.

Poco le importa al patronaje, a las Empresas, semejantes dificultades para el personal. Lo único que le preocupa es saldar con cuantiosos beneficios sus balances y resolver con lujos y con excesos insultantes sus caprichos y sus pequeñas necesidades.

Los resultados de la conducta que en estos últimos tiempos venimos observando aparecen sin prisas, pero certeramente, y contribuyen a ir mermando el escaso sueldo que percibimos hasta llegar a la estrangulación.

En el mismo concepto, padecemos en el orden moral, que es aún más importante para el hombre que conserva el sentido y valor exacto de la dignidad.

El estado lamentable que presentamos, pálido reflejo de una realidad brutal, debe obligarnos a sacudir la miseria actual y decidirnos sin demora a repetir actividades y resoluciones que podrán concedernos positivas soluciones que son necesarias y urgentísimas.

Las imposibilidades que pudieran alegarse como débil disculpa del obcecado o del perezoso, han de ser rechazadas con la frase difinitiva y concluyente que se halla en los labios de la gran mayoría: "¡hay que salvarse de la catástrofe!", y para conseguirlo, no existe otro procedimiento que la unión, la camaradería, la decisión y la actividad.

Seguiremos, en otros trabajos, relacionándonos con vosotros y os demostraremos que las dificultades que han ido presentándose y otras que se avecinan no son más que derivaciones naturales de nuestra equivocada conducta de quietud y de abandono, que no puede mantenerse ni un solo mintuo más y que esperamos que la comprensión general lo afirmará igualmente en beneficio de todos.

La Comisión

GRUPO DE PRENSA DE LEON

El grupo de Prensa de León, notifica por segunda vez a las Redacciones de las cuales recibimos Prensa, manden los envíos con las señas completas a nombre de Victorino González Gómez, Capitán Galán, número 42.

Pregunta a la "Protesta", el motivo de no haber recibido hasta la fecha nuestro pedido de cincuenta números.

"Tiempos Nuevos" ha dejado de mandar veinte números de los cuarenta que forman el pedido. ¿Por qué?

El Grupo de Prensa

CUESTIONES DEL CAMPO

En la mayoría de los pueblos, por pequeños que éstos sean, hay uno o varios compañeros que sólo con leer nuestra Prensa, creen que ya han cumplido con su deber.

Cuando un compañero diga que los campesinos han de organizarse, que diga también lo que él hace o ha hecho para ello.

El deber de todo compañero de ideas es trabajar para hacer de la C. N. T. el organismo mejor y más grande de Iberia.

Los lectores de este periódico, ya saben que el grupo de Artesa de Segre hace lo que está a su alcance en pro de la organización del campo.

Unas veces nuestros llamamientos cayeron en el vacío, otras fuimos señalados como equivocados, pero más o menos, siempre hemos sido de los presentes en cuestiones de organización.

Repetimos que nuestros deseos no se agotan.

M. de Vemet

Gacetillas

GRUPO EXCURSIONISTA "SOL Y VIDA"

Mañana domingo, día 15, efectuará dicho grupo una excursión bajo el siguiente itinerario: San Andrés, Santa Coloma, San Geroni de la Murtra, Conrería y Badalona. Salida, a las siete de la Plaza del Clot. Presupuesto, 0'55 pesetas.—La Comisión.

• • •

El Grupo Excursionista "Nueva Juventud" efectuará mañana domingo, una excursión a la Font del bon Pastor.

Quedan invitados todos los amantes del excursionismo.

Salida: a las siete de la mañana, de la Rambla (San Andrés). Comida para todo el día. Sin presupuesto.

• • •

El Grupo Excursionista Germanor, del Ateneo Obrero de Canet de Mar, invita a todos los socios y simpatizantes a la excursión que efectuará mañana domingo, día 15, por San Iscle, Cuatre Camins, Mont Negre, Santa María, Orsabinya, Calella y Canet de Mar.

Salida: a las cinco, del Ateneo Obrero. Presupuesto aproximado: una peseta.

• • •

GRUPO EXCURSIONISTA "AMIGOS DE NATURA"

Mañana, domingo, día 15, efectuará dicho grupo una excursión, bajo el siguiente itinerario: San Andrés, Santa Coloma, San Geroni de la Murtra, Conrería y Badalona.

Salida, a las siete de la mañana, de la Plaza del Clot.

Presupuesto, 0'55 pesetas. — La Comisión.

• • •

Organizada por la Federación Esperantista Catalana, mañana, domingo, día 15, a las diez de la noche, en el domicilio de la Asociación "Paco Kaj Amo", Salmerón, 56, principal, se celebrará la conmemoración del 76 aniversario del nacimiento del Dr. Zamenhof, autor del idioma auxiliar internacional "Esperanto", con una fiesta literaria y una exposición del libro esperantista. Tomarán parte delegados de las asociaciones esperantistas, y el periodista polaco Paúl von Prabucky.

Nuestro teléfono: 32571

DEL MOMENTO BARBERIL

«LA ARMONIA»

Con el nombre de "Armonía", se ha constituído una nueva sociedad de barberos. Esto no tendría ninguna importancia si los organizadores de dicha sociedad no fueran elementos que antaño militaron en nuestro Sindicato Unico, proclamando abiertamente sus principios libertarios y que ogaño se desplazan de este Sindicato para constituir una entidad de carácter puramente profesional, dispuesta a buscar el bienestar de la clase en los centros oficiales. Es por esto que queremos dirigir estas líneas a los trabajadores barberos en general y a los amigos de la "Armonía" en particular. Evidentemente, teniendo en cuenta las actuales circunstancias, la "Armonía" no deja de ser un freno oponente a las pretensiones de la patronal; pero, no es menos evidente que si los que hoy dirigen la "Armonía" no hubieran desertado de nuestro Sindicato, no ya ahora, sino cuando lo hicieron por primera vez (con la constitución de "La Vanguardia") produciendo una escisión cuyas consecuencias dolorosas está sufriendo nuestra clase, ahora no tendrían que organizarse bajo la égida oficial. Seguramente los amigos de la "Armonía" no darán mucha importancia a su constante inconsecuencia con los principios que informan nuestra organización confederal. Su psicología, así como su inconsistencia ideológica lo indica. No obstante, nosotros hemos de esforzarnos en persuadirlos de lo erróneo de su posición, ya que ésta únicamente puede tener una eficacia circunstancial. Desaparecidas las causas que determinan el desenvolvimiento normal del Sindicato Unico, la existencia de una "Armonía" sería un absurdo inconcebible. Unicamente la carencia más absoluta de ideas revolucionarias podría explicar eso. La experiencia en las luchas sociales nos enseña cómo las entidades de carácter puramente profesional, tal cual es la "Armonía" deben, como método de lucha, ser eliminadas. Esto es perfectamente aplicable. Las entidades de carácter puramente profesional son de horizontes sociales muy limitados, ya que su finalidad en el orden moral y material es de una pobreza tan manifiesta que casi es nula. Carentes del más elemental espíritu idealista, su orientación es francamente reformista. Y, al faltarles el dinamismo producente de un ideal que pueda imprimir en sus actividades orientaciones revolucionarias, se estrellan en los centros oficiales, de donde indefectiblemente siempre salen con soluciones perniciosas o totalmente inaceptables por los trabajadores que realmente quieren mejorar su condición de clase. Unicamente organizaciones ingentes donde el aspecto ideal ha cristalizado en una actuación revolucionaria incontrovertible y que en el aspecto económico y moral las luchas de carácter clasista han sido resueltas siempre en sus propios medios y de acuerdo con los intereses de los trabajadores, son las que pueden dar solución a todos los problemas planteados por el proletariado en general. En bien de nuestra clase, invitamos a los amigos de la "Armonía" y a los barberos todos, se documenten y mediten un poco de las tácticas y métodos de lucha que más rendimiento han producido al proletariado al encararse con el capitalismo. Seguramente, si se hace esto, dejaréis de persistir en conservar la "Armonía" y todos, bien unidos, haremos un Sindicato potente que, a la vez que responda a las necesidades generales de la clase, pueda contribuir a consolidar una de esas grandes organizaciones de que os hablaba la Confederación Nacional del Trabajo, única en España que por su historial revolucionario es la auténtica representante de los intereses del proletariado español.

Juan Papiol

INSTITUTO DE HISTORIA SOCIAL (HOLANDA)

A todas las publicaciones libertarias de idioma castellano y catalán

Se ruega a los compañeros administradores de todos los periódicos libertarios, anarquistas o anarcosindicalistas, semanarios, bisemanarios, mensuales, revistas, etc., *que de ahora en adelante envíen regularmente un ejemplar de cada edición a la Redacción de SOLIDARIDAD OBRERA con la indicación de que se destina al Instituto de Historia Social, de Holanda*, entidad de carácter científico que tiene interés en poseer la documentación española de nuestras ideas, favoreciendo de este modo en sumo grado la divulgación de nuestro ideario en general y el conocimiento de la situación y de las actividades del anarquismo español y del de la América latina. Cuidará del envío SOLIDARIDAD OBRERA.

También se desean para dicho Instituto, colecciones completas de los números ya publicados anteriormente, así como de folletos y libros de contenido doctrinal y propagandista.

Comité Pro Presos Provincial de Valencia

A TODAS LAS DELEGACIONES Y COMITES COMARCALES QUE INTEGRAN ESTE COMITE PROVINCIAL

Por la presente, y ateniéndonos a uno de los acuerdos tomados en el último Pleno celebrado el día 1 de diciembre, os convocamos al Pleno extraordinario que tendrá lugar en Valencia, el día 22 del presente mes, en el lugar y hora de costumbre.

Tened presente que si celebramos este Pleno es para regularizar nuestras cosas y las circunstancias nos obligan a ello, ya que las delegaciones a este Comité han hecho bastante dejación de aquel compromiso que al principio se comprometieron.

Pensad que a medida que pasan los días, y hoy más que nunca, se necesita la cooperación de todos, va que el Estado con todo su engranaje de represión y odio, se ceba con más saña y crueldad contra nuestros presos y perseguidos. **El Secretario**

AVISOS Y COMUNICADOS

¡COMPAÑERO!

Si tienes a tu hijo enfermo, visita al Dr. J. Sala, especialista en Infancia. — Modernos procedimientos de curación, sin drogas ni inyecciones, empleando el régimen alimenticio adecuado. — Helioterapia, Hidroterapia, Homeopatía. — Cortes 561-bis, de tres a seis. — Teléfono 35283.

• • •

Compañeros de la Comisión organizadora del festival de Tarrasa: Solamente podéis contar con "Bobini". La orquesta y los artistas nos dicen que no pueden desplazarse a Tarrasa por estar demasiado lejos. Podéis comunicar por teléfono, después de las seis de la tarde.

• • •

A "Campo Libre", de Madrid, le comunican los compañeros suscriptores de Suslibol (Zaragoza) que hace un mes que no reciben el periódico.

• • •

El compañero Vicente Sánchez de Manresa, enviará su dirección a Joaquín Martínez, a esta Redacción.

• • •

Tienen cartas en esta Administración: Angel Gomaris, Florencio Gallego, Juan García Oliver, M. de Sala, Cuadro Escénico "Cervantes", Cuadro Artístico "Armonía" y Javier Serrano.

• • •

Comité P. P. de la Regional Centro, comunica a todos los Comités Pro Presos de España, suspendan la correspondencia, hasta nuevo aviso.

• • •

El Comité P. P. de Pamplona, comunica al compañero Juan Solá de Pueblo Nuevo, que Adolfo Campos ha sido trasladado al Penal de Burgos.

• • •

F. Comarcal de GG. AA. de Puertollano, pone en conocimiento de toda la organización específica, que suspendan la correspondencia hasta nuevo aviso.

• • •

El Sindicato Unico de Trabajadores, de Nerva (Huelva), desea ponerse en relación con el Sindicato de Campesinos y O. V. de Mérida. Nuestras señas son: calle Martínez de Lara, 10. Nerva (Huelva).

• • •

Se comunica a toda la Prensa afín, que los giros de Alcoriza son hechos, desde octubre pasado, por Sebastián Vicente, por ausencia del corresponsal José M. Arqués.

Caso de existir alguna anomalía, rogamos se publique en el periódico respectivo. — El Corresponsal.

• • •

Por cesar en el negocio, se ruega que toda la Prensa que iba dirigida a nombre de E. Lorente, Pineda (Barcelona), se envíe en lo sucesivo a nombre de Joaquín Corbera.

• • •

Compañero A. Martínez, de Almería: Recibí tu carta, y entregué la nota a S. Ya te escribiré. — Alas.

• • •

El Comité P. P. de Salamanca, desea relacionarse con el compañero Solano Palacio, con referencia a su proceso. Al mismo tiempo, con el Comité P. P. de la Felguera.

Nuestras señas: Francisco Sánchez Puente. Avenida del Gran Capitán, Cable J., núm. 3. Salamanca.

• • •

COMITE NACIONAL DE RELACIONES DE LA MADERA

Rogamos al Sindicato de la Madera de Jerez de la Frontera se ponga en relación con nosotros a la mayor brevedad. Nuestras señas pueden pedirlas al Sindicato de la Madera de Cádiz.

• • •

Tiene carta en esta Redacción el compañero Liberto Torrento.

TRAMITACION DE LA CRISIS

Después de declinar Chapaprieta, se encarga Portela Valladares de la misión de formar Gobierno

Madrid, 13.—El señor Chapaprieta, sin que haya explicado las causas, ha declinado el encargo de formar Gobierno. El señor Portela Valladares ha recibido este encargo, y en su conversación con los periodistas no ha concretado si tenía o no el decreto de disolución.

Portela Valladares dijo a los periodistas:

—El señor Presidente ha tenido la bondad de confiarme el encargo de formar Gobierno, y ante el momento por que atraviesa España no he titubeado en aceptarlo y voy a cumplir el encargo con la máxima rapidez, a la cual sacrificaré incluso aquella cortesía obligada, que para mí constituye un verdadero agrado. Por lo tanto, prescindiré de todas las visitas de respeto y cortesía, que retrasaré hasta constituirse el Gobierno, si es que logro la misión que se me ha confiado.

El manifiesto de Gil Robles no se hará público hasta que no quede constituído un Gobierno antiparlamentario

Madrid, 13. — Circuló a mediodía insistentemente el rumor de que el señor Gil Robles facilitaba el manifiesto anunciado. Los periodistas se dirigieron seguidamente a Acción Popular, donde les dijeron que todavía no se entregaba el citado manifiesto y que no se haría hasta que no quedase constituído un Gobierno antiparlamentario.

Entonces los informadores se dirigieron al ministerio de la Guerra, donde fueron recibidos por el señor Gil Robles, quien les dijo que el texto del manifiesto lo facilitaría en el momento que se crea oportuno.

—¿Y de política? — se le preguntó.

—Aquí no hay política. No se hace política. Yo solo soy ministro de la Guerra.

La minoría agraria, con el voto en contra de Royo Villanova, acuerda prestar su apoyo a Portela Valladares

Madrid, 13. — A última hora de la tarde se reunió en su domicilio la minoría agraria. Antes de terminar la reunión, el señor Martínez de Velasco recibió a los periodistas y les manifestó lo siguiente:

—La minoría se ha reunido esta tarde y ha tomado los siguientes acuerdos, salvando su voto el señor Royo Villanova. Hemos acordado que dada la gravedad de las circunstancias acuales, manifestar al señor Portela Valladares que entraremos a formar parte del Gobierno, con la colaboración eventual del jefe de la minoría, señor Martínez de Velasco mientras existan los problemas planteados en aquel departamento, y con la condición que formen parte del Gobierno los elementos que constituyen el antiguo bloque gubernamental, o sea liberales demócratas y radicales, y que se requiera encarecidamente al señor Gil Robles para que lo haga también en atención a las circunstancias del momento presente.

—¿Habrá Gobierno? — preguntó un periodista.

—Yo creo que sí, porque las cosas así no pueden continuar.

Chapaprieta, Martínez Barrio y Maura se niegan a formar parte en el Gobierno que pretende constituir Portela Valladares

Madrid, 13. — El señor Chapaprieta se ha negado a participar en el Gobierno que quiere formar el señor Portela Valladares. Este le ofreció la cartera de Hacienda y el señor Chapaprieta se negó a ir a esa cartera. Unicamente aceptaría formar parte del Gobierno como ministro sin cartera.

El señor Martínez Barrio, como es natural, después de haberse negado a colaborar con el señor Maura, no por discrepancias con él, sino por considerar que ha de hacer honor a los compromisos de los partidos de izquierda, con mayor razón se ha negado a formar parte de toda combinación que intente el señor Portela Valladares.

El señor Maura, a quien se ofrecía la cartera de Gobernación, se negó rotundamente a aceptarla. El señor Portela Valladares y el presidente de la República intentaron convencerle en la reunión que tuvieron al mediodía, pero el señor Maura se mostró irreductible. El señor Maura está en extremo disgustado por el cariz que está tomando la situación política y no ocultó sus intenciones en este sentido. Primero por la tarde, dijo al señor Portela Valladares que era inútil que le visitara, pues no lo encontraría, y así sucedió cuando el encargado de formar Gobierno fué a visitarle. Esta noche se entrevistó con el señor Portela Valladares ante los insistentes requerimientos de éste. En la entrevista se mantuvo firme en su posición de no formar parte del Gobierno que se intenta formar. Claras y terminantes fueron sus manifestaciones al terminar su entrevista con el señor Portela Valladares. Considera que un Gobierno como el que se intenta formar disgustará a izquierdas y derechas con grave quebranto para el país. A su juicio, la crisis debe resolverse en un sentido o en otro, pero con toda claridad, no que, por querer contentar a unos y a otros, se disguste a todos. En esto fué muy explícito, no sólo ante el señor Portela Valladares, sino que también ante el jefe del Estado, a quien expuso con toda claridad y vehemencia en él particular, su posición. El desistió de su intento por creer que el Gobierno que iba a formar no podía ser de concordia, y se negó a otro intento de formación de Gobierno por la misma causa.

Contrariamente a lo que se creía, si se forma un Gobierno que no sea del agrado de Gil Robles, éste se limitará a realizar una extensa campaña política... si le dejan

Madrid, 13. — A mediodía algunos periodistas visitaron al ministro de la Guerra dimisionario, en su despacho. Desde el antedespacho pudieron ver que recibía las visitas de los señores Aizpún, Carrascal y un numeroso grupo de diputados de la Ceda. Al salir éstos entró el ex ministro señor Casanueva, a quien dijeron los periodistas que se había encargado de formar Gobierno al señor Portela Valladares y que se creía que esta tarde habría Gobierno.

A continuación, los informadores fueron recibidos por el señor Gil Robles. Le dijeron que circulaba el rumor de que iba a hacer unas manifestaciones con relación al momento político y antes de lanzar el manifiesto.

—Lo que haga —contestó el señor Gil Robles— lo haré en el momento que lo considere oportuno — cortó un poco secamente el señor Gil Robles.

—Y de política, ¿qué nos puede decir?

—Aquí soy ministro de la Guerra. Y nada más.

Anunció también a sus correligionarios que si se forma un Gobierno como el que ayer se trataba de formar, no sólo lanzará el manifiesto, sino que se dedicará a una intensa propaganda política. Llevaré esta propaganda sin descanso a todos los rincones del país.

Ultima hora

Seguimos sin Gobierno

Madrid, 13.—Portela Valladares se ha entrevistado a las doce de la noche con Amadeo Hurtado, al cual, se asegura, le ha ofrecido el cargo de gobernador general de Cataluña.

Después, Portela visitó a Cambó. Seguramente que hasta mañana no habrá Gobierno constituído.

Strauss en el Congreso

Un botones pregunta por Strauss y Maura le indica el departamento de Salazar Alonso

Madrid, 13.—En el Congreso se supo un incidente ocurrido en un restaurante de Madrid esta tarde, a primera hora. Parece que uno de los botones del citado restaurante recorría las distintas dependencias del mismo preguntando por el señor Straus. Repitiendo la misma consigna, llegó a uno de los cuartos en que, con algunos amigos, estaba don Miguel Maura. Parece que éste dijo al botones que el señor Straus se hallaba en el cuarto de al lado, y el botones pasó a dicho cuarto, preguntando por el señor Straus. En este otro departamento se hallaban también almorzando el señor Salazar Alonso y algunos amigos, y como el ex alcalde de Madrid preguntara al botones por qué entraba allí, el muchacho le contestó que porque se lo había dicho el señor Maura.

El señor Salazar Alonso, presa de gran excitación, empezó a pronunciar frases contra el procedimiento usado por don Miguel Maura, en términos tales, que todos los comensales que se encontraban en el local pudieron escuchar cuanto el señor Salazar Alonso decía.

El hecho fué comentadísimo en el Congreso.

LA GUERRA ITALOABISINIA

Las proposiciones francobritánicas significan un perjuicio para Abisinia y una ventaja en favor de los italianos

París, 13. — Se cree saber con exactitud cuál es el contenido de la proposición francobritánica para la solución del conflicto italoabisinio en lo que se refiere a la concesión a "una sociedad italiana, para su explotación económica" de una importante porción del territorio abisinio (además de los restantes territorios que según dicho acuerdo Etiopía habría de ceder pura y simplemente a Italia).

Se trata de un territorio que limita al Este con la Somalia italiana, al Sur con el territorio británico del Kenya, al Oeste por el 40° de longitud y al Norte por el 6° de latitud.

Esta información resulta de interés porque en un principio se había previsto el 36° de longitud y el 8° de latitud. Esta modificación hace retroceder el territorio a explotar por los italianos a una línea que se encuentra a unos 250 kilómetros más al Sur de la línea del territorio bajo la soberanía del Negus, mientras que la administración y el servicio de Policía serían confiados a un comisario de la Sociedad de Naciones.

Siempre según esta versión, la Somalia italiana sería agrandada por una franja de territorio que pasara al Oeste de Guerlogubi y de Ual-Ual, territorio ocupado desde hace ocho años por los italianos y que constituye una región desértica que podría ser convertida en tierras fértiles mediante la canalización del río Shebeli y otros cursos de agua que ahora se dispersan por los torrentes sin fertilizar tierra alguna.

El Negus declaró hace varios meses que se hallaba dispuesto a ceder este territorio a cambio de un corredor que condujera a un puerto en el Mar Rojo.

Se agrega que el proyecto franco británico no prevé ninguna unión entre Eritrea y la Somalia italiana, que cortaría toda comunicación de la Somalia francesa con Abisinia, de donde se reciben casi todas las provisiones de boca y muchas materias primas.

Acerca de este punto se pone de relieve que resultaría absurdo que un estadista francés —en este caso el señor Laval—, hubiera hecho tan disparatada proposición equivalente a convertir las tierras rocosas de la Somalia francesa en un territorio desprovisto de comunicación con Abisinia, con la que mantiene un importantísimo tráfico, enviándose a aquel país productos manufacturados franceses a cambio de artículos alimenticios y materias primas de alta importancia. Además, concedido un puerto a Abisinia a través de Eritrea, el puerto de Djibuti (Somalia francesa) quedaría reducido a la nada y el ferrocarril de Addis Abeba a Djibuti perdería toda su importancia actual.

En el informe francobritánico se propone también que Abisinia ceda a los italianos la mayor parte del territorio del Tigré que éstos tienen ocupado. Esta cesión se haría a modo de compensación por la salida al mar que los italianos concederían a Abisinia. Los territorios del Tigré que se trata de anexionar a Italia, los ocupó ya este país hasta su histórica derrota de Adua y, según afirman los entendidos en la materia, no son amhéricos.

MAS SOLDADOS ITALIANOS HACIA EL AFRICA ORIENTAL

Nápoles, 13.—Anoche salió de este puerto un nuevo buque conduciendo 150 jefes y oficiales y 2.000 soldados, que se dirigen al Africa Oriental.

EL NEGUS SE DIRIGE HACIA EL FRENTE NORTE

Addis Abeba, 13.—El emperador salió de Dessie en aeroplano para efectuar una inspección general en el frente Norte. Estuvo ausente varias horas y regresó felizmente, siendo acogido por la población con enorme entusiasmo.

LOS ESTABLECIMIENTOS BANCARIOS DEL URUGUAY SE HAN NEGADO A COMPRAR CAMBIOS ITALIANOS

Montevideo, 13.—Mientras en Europa se llega a hablar de suspender la aplicación de sanciones a Italia y hasta se llega a hablar de aplicárselas a Abisinia, los establecimientos bancarios del Uruguay se han negado a comprar cambios italianos.

EN LA CAMARA DE LOS COMUNES VARIOS DIPUTADOS ATACARAN A HOARE Y A LOS MINISTROS QUE SE SOLIDARICEN CON ESTE

Londres, 13.—Para el jueves próximo se anuncia un importante debate en la Cámara de los Comunes, en el que el Gobierno habrá de hacer frente a duros ataques por la actitud observada por Hoare accediendo a los compromisos de Laval, que se considera han redundado en perjuicio de la justicia internacional y del prestigio de Inglaterra.

Se espera que varios diputados gubernamentales figuren entre los que ataquen a Hoare y al Gobierno, si éste se solidariza con aquél.

Se ignora en qué términos se justificará el Gobierno.

EL GOBIERNO INGLES PUBLICARA UN "LIBRO BLANCO", RELACIONADO CON EL CONFLICTO ITALOABISINIO

Londres, 13.—Esta mañana se ha anunciado que el Gobierno británico publicará un "Libro Blanco" exponiendo su actuación anterior y actual respecto al conflicto italoabisinio.

En Inglaterra se considera que el proyecto Laval-Hoare ha muerto, el cual ha levantado una ola de protestas en todo el mundo

Londres, 13. — En los comentarios de la Prensa de esta mañana y en los que se hacen en los círculos políticos se conviene en que el proyecto Laval-Hoare para la solución del conflicto italoabisinio, ha muerto.

Nadie cree en Londres que dicho plan, que ha levantado una ola de protestas, discusiones y aun situaciones graves en todo el mundo, pueda llegar a ser ejecutado.

En los círculos políticos se considera que el problema para Inglaterra estriba ahora en salir lo más airosamente posible del callejón estrecho en que se halla encerrada. Así lo cree el editorialista del "Times", el que dice que sería necio obstinarse en querer ignorar que el plan de París ha fracasado ruidosamente ante la opinión mundial.

Mientras tanto, el público inglés se muestra alarmado porque cree ver en su Gobierno maniobras sospechosas. Un síntoma claro de esta alarma lo constituye el hecho de que los diputados elegidos últimamente están recibiendo millares de cartas de sus electores instándoles a que obliguen al Gobierno a que obre con más claridad a fin de no obrar ante el conflicto italoabisinio en forma contraria a la prometida durante la propaganda electoral.

Se sabe de un solo diputado que ha recibido hasta medio millar de cartas y telegramas en las que se califica con gran dureza a Hoare y se declara "que las proposiciones de París, constituyen una violación neta del espíritu de la Sociedad de Naciones cuya defensa figuró en el programa electoral inglés".

Las oposiciones piden enérgicamente la inmediata dimisión de sir Samuel Hoare como único medio de restablecer el prestigio gravemente comprometido por sus concomitancias con Laval.

* * *

Dessie, 13. — El Negus ha condecorado con la Cruz del Mérito Militar al teniente belga Devremont que resultó herido durante el bombardeo de Dessie por la aviación italiana.

El teniente Devremont dirige la censura militar.

SIN NOVEDAD EN EL FRENTE

Addis Abeba, 13.—(Oficial).—Reina la más absoluta calma en todos los frentes.

Unicamente en el frente Norte nuestras tropas se limitan a efectuar pequeños avances en patrullas.

EL GOBIERNO ETIOPE HA RECIBIDO LAS PROPOSICIONES DE "PAZ"

Addis Abeba, 13.—(Oficial).—Las proposiciones francobritánicas, que llegaron a Addis Abeba el jueves por la tarde, no han sido presentadas oficialmente al Gobierno etiope hasta las once de esta mañana.

Los ministros de Francia e Inglaterra han celebrado una detenida conferencia, que se ha prolongado por espacio de más de dos horas.

* * *

París, 13.—La Agencia Havas da la noticia de que los ministros de Francia e Inglaterra en Addis Abeba han presentado al Gobierno abisinio las proposiciones preliminares para la solución del conflicto italoabisinio.

Las proposiciones francobritánicas se hallan en oposición al espíritu del pacto de la Sociedad de Naciones, y atribuyen a Italia enormes proporciones del territorio abisinio, muy superiores a las que las tropas invasoras tienen ocupadas por la fuerza

Ginebra, 13 (Urgente).—Se acaba de recibir la respuesta de Haile Selassie I, Negus de Etiopía, a las proposiciones francobritánicas para la solución del conflicto italoetíope. La respuesta del emperador ha sido cursada telegráficamente.

Acerca del texto de la respuesta imperial se cree saber que hace constatar que las proposiciones francobritánicas "se hallan en oposición directa con el espíritu del Pacto de la Sociedad de Naciones".

De acuerdo con esa creencia, el Negus propone la convocación de la Sociedad de Naciones para que se ocupe de esta cuestión.

Respecto al resto del contenido del telegrama circulan diversas versiones, que los periodistas responsables no quieren recoger, para evitar que la opinión internacional se agite aún más si luego resultara que habría que rectificar lo transmitido.

Sin embargo, a título meramente informativo, diremos que en algunos círculos informativos se afirma que el resto del telegrama del Negus contiene una "negativa rotunda a las pretensiones francoinglesas de atribuir graciosamente a Italia enormes porciones del territorio abisinio, muy superiores a las que las tropas italianas tienen ocupadas por la fuerza".

Esta misma versión agrega que el Negus pide la urgente convocación del Consejo de la Sociedad de Naciones, para que se haga cargo de las pretensiones de la comunicación franco británica y de la protesta de Abisinia.

Otra versión asegura que el Negus no hace en su telegrama más que renovar sus restricciones, y agrega que espera de la Sociedad de Naciones que examine de nuevo la cuestión, y, sobre todo, "que examine el organismo internacional hasta qué punto concuerdan las proposiciones francobritánicas con el Pacto de la Sociedad de Naciones".

Texto de las proposiciones de París, según las cuales se regala a Italia medio imperio etíope

Londres, 13.—De acuerdo con la promesa hecha en la sesión del martes, en la Cámara de los Comunes, por el premier Baldwin, de que todos los documentos importantes de las proposiciones de París serían presentados a la Cámara en el momento más próximo posible, se publicará mañana un Libro Blanco en Londres, que, además de otros documentos, contendrá el texto de las proposiciones de París.

Las proposiciones citadas han sido hechas públicas esta tarde en Ginebra, y son como sigue:

"Los Gobiernos de Inglaterra y Francia acuerdan recomendar al emperador de Etiopía la aceptación de los siguientes cambios de territorios entre Etiopía e Italia:

1.° Cesión a Italia del Este del Tigré, limitado, aproximadamente, al Sur por el río Rheva y al Oeste por la línea que va de Norte a Sur, pasando entre Axum—por el lado etíope—y Adua—por el lado italiano.

2.° Rectificación de las fronteras entre el país de los Danakiles y Eritrea, dejando al Sur la línea divisoria de Aussa, y extensión del territorio de Eritrea, necesario para dar a Etiopía una salida al mar.

3.° Rectificación de la frontera entre Ogaden y la Somalia italiana.

Comenzación desde la unión de las fronteras de Etiopía, Kenya y Somalia italiana, la nueva frontera italoetíope, seguiría la dirección Noroeste, cortando el Shebeli en Iddidole, dejando Gorahai al Este, Warandad al Oeste y encontrando la frontera de la Somalia británica donde ésta forma su intersección con el meridiano 45.

Los derechos al empleo de los terrenos de pasto, por las tribus de la Somalia inglesa, así como de aquellas situadas en territorios cedidos a Italia, serán garantizados.

4.° Etiopía recibirá una salida al mar con completos derechos de soberanía. Esta salida sería formada, preferentemente, por la cesión, que Italia haría, del puerto de Assab y de una faja de territorio que diera acceso al puerto, a lo largo de la frontera de la Somalia francesa.

Los Gobiernos de Inglaterra y Francia tratarán de obtener del Gobierno etíope las necesarias garantías para el cumplimiento de las obligaciones que trasmiten a él, en lo referente a la esclavitud y tráfico de armamentos en los territorios adquiridos por aquél.

Los Gobiernos de Francia y Gran Bretaña usarán de toda su influencia en Addis Abeba y en Ginebra para llegar a que la formación de Etiopía del Sur de una zona de expansión económica reservada a Italia, sea aceptada por el emperador y la Sociedad de Naciones. Los límites de esta zona serían: al Este, la frontera rectificada entre Etiopía y la Somalia italiana; al Norte, el paralelo 8°; al Oeste, con el meridiano 35, y al Sur, con la frontera de Etiopía y Kenya. Dentro de esta zona, que formaría parte integral de Etiopía, Italia gozaría exclusivamente de derechos económicos, que podrían ser administrados por una Compañía privilegiada o por otra organización semejante, a la cual se le reconocerían —sujetos a los derechos adquiridos de los nativos y extranjeros—, el derecho de propiedad de los territorios ocupados, monopolio de la explotación de minas, bosques, etc.

Esta organización estaría obligada a contribuir al desarrollo económico del país y a dedicar una parte de sus ingresos a obras de carácter social, en beneficio de la población nativa.

El control de la administración etíope en la zona sería ejercida bajo la soberanía del emperador, por servicios de proyectos de asistencia organizados por la Sociedad de Naciones.

Italia tendría preponderancia, pero no parte exclusiva en estos servicios, que estarían bajo el control directo de uno de los principales consejeros agregados al Gobierno central. El consejero principal en cuestión, que pudiera ser de nacionalidad italiana, sería ayudante, para los asuntos citados, del jefe consejero delegado por la Sociedad de Naciones para asesorar al emperador. El consejero-jefe no puede ser súbdito de una de las potencias limítrofes de Etiopía.

Los servicios del plan de asistencia en la capital, lo mismo que en la zona reservada, serían considerados como uno de los más esenciales deberes para asegurar la salvaguarda de los súbditos italianos y el libre desenvolvimiento de sus empresas.

Los Gobiernos de Francia e Inglaterra desean hacer uso de su influencia para asegurar que el texto de esta organización—los detalles de la cual han de ser todavía determinados por la Sociedad de Naciones—proteja los intereses italianos, en toda su extensión, en la zona reservada."

EDEN PONDRA A CONTRIBUCION TODOS SUS ESFUERZOS PARA MOVILIZAR LA SOCIEDAD DE NACIONES EN CONTRA DE LAS PROPOSICIONES DE LAVAL Y HOARE

Roma, 13. — En algunos círculos italianos ha cundido a última hora el pesimismo por haber circulado profusamente la versión de que "Eden pondrá a contribución todos sus esfuerzos para movilizar a toda la Sociedad de Naciones en contra de las proposiciones elaboradas por Laval y Hoare en París".

Después de la Constitución egipcia de 1923

Los estudiantes se manifiestan tumultuariamente por la independencia de Egipto

El Cairo, 13. — Para la noche última se habían anunciado grandes manifestaciones que debían ser antibritánicas y resultaron simples expansiones de la satisfacción popular por la firma regia restableciendo la Constitución de 1923.

Estas escenas de júbilo popular también produjeron víctimas porque los manifestantes, en vez de quemar o atacar a los tranvías y autobuses se dedicaron a recorrer la ciudad en ellos gratuitamente y durante estos actos, un manifestante fué arrollado por un autobús, resultando muerto en el acto.

Hasta avanzadas horas de la noche recorrieron las calles las manifestaciones de los estudiantes que daban gritos pidiendo que después de la restauración de la Constitución de 1923 debía venir la independencia de Egipto.

La Policía adoptó una actitud tolerante no produciéndose choques con los manifestantes.

119 personas muertas de frío

Pekín, 13. — El frío en todo el Norte de China es siberiano. Sólo en la región de Tien Tsin el frío intenso ha ocasionado la muerte de 119 personas.

Región Catalana

Manlleu

AL PUEBLO EN GENERAL

Trabajadores todos: En los momentos de convulsión por que atraviesa el proletariado internacional, los hombres de ideas que luchan por la liberación humana deben de estar ojo avizor.

Muchos jóvenes se entretienen aún con deportes, sin preocuparse en nada de la organización. Son momentos de responsabilidad. Tenemos que hacer un máximo esfuerzo para encarrilar a esta juventud que va por derroteros equivocados, hacia el camino del Sindicato, al lado junto de sus hermanos de explotación que luchan por un mañana mejor.

En el siglo XX de la evolución y el progreso, los hombres permanecen inmóviles sin preocuparse de la situación social, no sé si por cobardía o cansancio.

Pero nosotros, simpatizantes del ideal anarquista, luchadores de antaño y luchadores de hoy, seguiremos nuestro camino hasta perder la vida por la causa de los oprimidos, para romper de una vez las cadenas de la esclavitud que durante siglos y siglos hemos estado soportando. Nuestros antepasados, a raíz de las discrepancias habidas cuando se formó la Primera Internacional, no supieron situarse en el sitio que les correspondía y hoy tenemos que sufrir las consecuencias; confusionismo, odios, que a nada práctico nos conducen.

La burguesía ha hecho los posibles para encontrar a hombres que por un mendrugo de pan hagan papeles innobles, traicionando a sus compañeros de trabajo.

Hay muchos trabajadores que se organizan solamente cuando saben que el Sindicato persigue mejoras materiales. Esto es absurdo. Pues cuando son adquiridas, ya no se acuerdan de nada.

El Sindicato es una trinchera contra los atropellos que comete la burguesía, pero también sabemos sobradamente que tiene su trayectoria y finalidad en el Comunismo Libertario.

Trabajadores: la C. N. T. os invita a que ingresés en ella. Los momentos actuales exigen que todo explotado haya de organizarse, pues con esta unidad le será muy difícil al adversario el vencernos. — Pedro Corti.

Premiá de Mar

POR Y PARA LOS PEQUEÑOS. LAS ESCUELAS Y LOS MAESTROS

El nuevo maestro de la Escuela Nacional, dicen que es muy severo. Su disciplina, implícitamente rigurosa, recae imperativa, cual balumba aplastante, sobre los cuerpos frágiles de los niños que se atreven a "delinquir".

Hace poco, un niño recibió en la mejilla el golpe contundente de la pesada mano del maestro. Nos aseguran que la huella de los cinco dedos permaneció indeleble en el rostro del pequeño, durante algunas horas.

No es que nos haya sorprendido la noticia; nada de eso. Sabemos perfectamente como suelen interpretar la mayoría de los maestros de carácter oficial, la eficaz educación. No nos extraña que el actual regentador de la Escuela Nacional, crea más suficiente repartir golpes que cariño. Recordando nuestra infancia, la angustia nos entristece. También nosotros soportamos más golpes que cariño. A veces, y justificándose a su manera, el maestro nos decía que todos aquellos golpes los repartía en beneficio nuestro. Nunca hemos podido concebir semejante dislate. Nuestra mentalidad de entonces no nos permitía distinguir la insuficiencia educadora del que osaba llamarse nuestro educador.

Hoy, continúan sufriendo los niños el agobio insesante de sentirse sometidos bajo una especie de disciplina militar. Para muchos, la escuela es el terror.

Nosotros entendemos que no basta asimilar la carrera de profesor para que un cualquiera pueda sentirse maestro. Es necesaria además una predisposición natural que no tienen todos los hombres. El trato y la educación del niño requiere de un conocimiento de la psicología infantil, que la mayoría de los maestros oficiales ignoran. No somos pedagogos, pero esto no nos impide conocer esta verdad.

En estas mismas columnas nos ocupamos, hace ya tiempo, de la necesidad de conseguir la creación de una escuela racionalista para los niños y las niñas de Premiá. Una verdadera escuela, donde en vez de golpez, los pequeños pudieran gozar del cariño acogedor de un alma comprensiva. De los golpes no podemos confiar que salga ninguna superación eficiente. El estímulo mental de los niños reside también en el trato afectuoso y cordial del educador; nunca en su intervención brutal. Una escuela racionalista sería un ejemplo. Sin embargo, parece que por parte de los padres no existe interés suficiente para que dicha obra pueda realizarse. Y nosotros queremos creer que la importancia de semejante propósito, bien vale un interés y un esfuerzo mucho más superior y de más digna consideración.

Aunque no sea más que para los pequeños, volveremos a insistir, sobre tan importante problema para ellos.

DETENCION INOPINADA

Mientras se encontraba en el cotidiano trabajo el compañero Juan Alcaraz, personóse la Guardia civil procediendo a su detención. Fué trasladado a Mataró, donde prestó declaración ante el juez e ingresó en la cárcel de dicha ciudad. — Corresponsal.

Ripoll

COMISION PRO FAMILIAS NECESITADAS

Cantidades recaudadas el día 7:

Fábrica de Lafarga, de Bebie, 122 pesetas; id. Recolons, de Ribas, 117; id. Torras e Hijos, de San Quirico, 12; Tornería Vidal, de Torelló, 32; Hilaturas Nogueras, de Campdevánol, 27'15; Fábregas, de Ribas (Costa), 14'90; Pericá, Buxeda y Compañía "La Coromina", 19'30; Salvans, S. A., de Torelló, 13'80; Grupo de compañeros de Vich, 17; Fábrica Viuda Torras, de Torelló, 11; Central Molins y Fábrica Sala, de Roda, 21'75; Fábrica Guilleumas, de Ripoll, 6; Colonia Vilaseca, de Torelló, 20'85; Tornería Pujol, de Torelló, 25; Casimiro Ramos, 2; Fábrica Guixá, de San Quirico, 79'75; Colonia Borgoñá (Ingleses), 63'80; Imbert, S. A. (Oris), de Torelló, 37'05; Pernan, de Campdevánol, 43'70; Comas, del mismo pueblo, 29'35; Un compañero, 0'50 pesetas.

Fondo anterior, 0'45 pesetas. Total recaudación, 742'35 pesetas.

Reparto a catorce familias, a razón de 15 pesetas, 210; a 45, a razón de 10, 450. Total, 660 pesetas.

Gastos de desplazamiento por dietasía comisionados, 70'50 pesetas; gastos sellos, 5'80; efectivo en caja, 6'05. Igual, 742'35 pesetas. — La Comisión.

Badalona

LUCHEMOS EN PRO DE LA LIBERTAD

Cuando nosotros decimos que es preciso que la clase trabajadora se asocie en las filas de la C. N. T., no nos expresamos impulsados por intereses particulares, ni ambiciones personales. Nuestros propósitos son completamente distintos de lo que puedan suponer cierto número de obreros. Al iniciar nuestras propagandas y al exhortar a los productores para que intervengan en la lucha social, no somos víctimas del espejismo ni carecemos de argumentos para demostrar al más interesado el valor de nuestras teorías.

Conocedores de la situación de las masas trabajadoras y persuadidos de su moral y de su desarrollo, examinamos su vida y sacamos como consecuencia pésimos resultados. En la parte que podemos llamar laboriosa, o sea en el interior de fábricas y talleres, es donde el obrero siente con más violencia el dolor de su propia desorganización. Trato cruel por parte de la burguesía, voces de mando y miles de exigencias. Escasez de higiene en esos lugares de trabajo, ambiente viciado, control riguroso de la producción, enérgica disciplina e influencias que oscurecen la mente de infinidad de proletarios.

En el aspecto económico no es menester hacer demostraciones, pues está en la conciencia de todos que al obrero económicamente le es imposible satisfacer sus necesidades. Además, motivos de orden moral superiores a toda responsabilidad individual amargan la vida de determinados elementos, al no poder cristalizar sus ideas, bajo los efectos solidarios de los obreros fuertemente unidos.

Al obrero, por mucho que medite y calcule no le será posible anular tantas dificultades, regenerarse y emanciparse si no está organizado. El obrero ha de ilustrarse; la cultura y conocimientos los puede poseer militando en la organización confederal, y autorizado por los principios morales de esa organización podrá conquistar lo suyo y será indudablemente un fiel exponente de las altas doctrinas de libertad.

Cuando la fusta en manos del tirano cruza el rostro del esclavo, éste se subleva calladamente. Más tarde, decae su espíritu y entra en un doloroso período de vencimiento moral.

La experiencia, el estudio, la evolución social y científica nos enseña el camino de la libertad. Por lo tanto, no es humano ni propio de trabajadores sufrir las violencias de la reacción, representada en el lugar de nuestras actividades.

Es necesario que comprendamos el valor de la obra que realiza el trabajo. Motivos suficientes existen para rebelarnos y efectuar, de acuerdo con la C. N. T., una cruzada de libertad y de justicia social.

Seamos los primeros en levantar la voz, para que nos oigan los que todavía cuidan de dividirnos. Organicémonos para libertarnos. La lucha es vida y la vida merece ser libre.

UNA SUSCRIPCION

Para satisfacción de la Comisión y de los colaboradores en la suscripción a beneficio del compañero enfermo Antonio Díaz, perteneciente al Sindicato de Productos Químicos, hacemos públicas las cantidades que fueron recaudadas en la siguiente forma:

Por varios compañeros, 31 pesetas; Los compañeros de la Fábrica de Alquitrán, de Badalona, 20'50; La Comisión, 15. Total: 66'50. — La Junta del Sindicato de Productos Químicos. — Corresponsal.

NOTAS DE LA REGION

EL PROBLEMA DE LAS AGUAS EN VICH

En una de mis anteriores informaciones, insinuaba la carencia de agua en esta localidad. Hoy tocaremos este asunto, de forma más extensa.

Para resolver las necesidades más apremiantes, existen varias minas particulares, que experimentan cada año una escasez tal, que vienen obligadas a dar el agua a sus abonados en días alternativos, por no reunir capacidad suficiente, ni siquiera para los compromisos adquiridos a perpetuidad. Calcúsele, pues, la necesidad apremiante que debe sentir Vich de resolver de una manera definitiva el problema de su abastecimiento de aguas, en las condiciones de máxima seguridad, y de abundancia requerida por la importancia que tiene para la población un elemento que expresa un índice de civilización tan primordial como es el rico líquido que nos da la naturaleza. La incapacidad de los políticos en resolver el apremiante problema de las aguas, hacen de Vich una de las poblaciones más lamentablemente afectadas por esta incuria y abandono, que tanto urge para la higiene y salubridad de sus habitantes.

Cuando más se preocupó el Ayuntamiento del problema de las aguas, fué allá por el año 1932: el pueblo de Vich llegó a creer inminente la traída de aguas a nuestra ciudad. El Ayuntamiento abrió un concurso para que se presentaran ofertas de manantiales, para elegir el que fuera lo suficiente importante para abastecer a Vich, y que fuera potable. El resultado del concurso se redujo a dos manantiales. Los de la minoría catalanista se aferraron en que se debía de traer las aguas del manantial de "Conanglell" —que es una finca particular de un "lliguero" de Vich, situada en las inmediaciones del pueblo de Torelló—. Los de la "Esquerra", que entonces tenían mayoría en el Consistorio, se oponían, y presentaban para resolver el problema, el proyecto de llevar las aguas del río Ges, del pueblo de San Pedro, de Torelló, que tiene al principio de la parte escarpada de la cuenca, junto al llamado "Forat Micó", puntos bien situados (según los ingenieros mandados a estudiar el asunto, por la "Esquerra") para la construcción de una pequeña presa de embalse, suficiente para abastecer de agua a Vich en todos conceptos.

Esta tirantez entre políticos, hizo que en varias sesiones del Ayuntamiento hubieran bronca, y que el público partidario del proyecto de la "Esquerra", increpara de palabra y obra a los catalanistas. La minoría catalanista alquiló a dos ingenieros, para que presentaran un detallado estudió apoyando su tesis. A tal efecto, editaron un libro titulado "Estuche documental". El Ayuntamiento también tenía a dos señores de éstos, y para no ser menos, editaron el libro "L'Abastiment d'Aigues de la ciutat de Vich"". Con todos estos manejos de ingenieros, que no hacían otra cosa que defender intereses partidistas de ambas tendencias politiqueras, se fué pasando el tiempo en divagaciones inútiles, y, como siempre, el perjudicado fué el pueblo, que con las intrigas y el estira y afloja constante, ambos proyectos se fueron al cesto, y la ciudad de Vich continúa sin ver tan interesante asunto resuelto.

Por encima de la estupidez y la petulancia política, está la salud del pueblo y la higiene en las calles, cosa que es una vergüenza para los mandarines políticos, que sólo alimentan a los ciudadanos con promesas que nunca se ven realizadas. ¿Qué le importa al pueblo de Vich que se lleven las aguas de un sitio o de otro? Nada. Lo que sí le interesa, es que se resuelva este asunto, llevando las aguas necesarias, sean de donde sean, con tal reúnan las máximas condiciones de potabilidad.

Para demostrar la carencia en que está Vich de agua, y que a más de ser insuficiente, es impotable, procuraremos, en pocas líneas, detallarlo.

Cuenta con tres distribuciones de agua, usada como "potable", que son los manantiales denominados "Monallots", "Bellpuig" y "Frontera". Los tres juntos, dan, para el abastecimiento de la ciudad, 1.080 metros cúbicos diarios. Hay que descontar, sin exagerar, más de un quince por ciento de pérdidas en las tuberías, que las hay que están en pésimas condiciones.

Según el Estatuto Municipal, cada habitante necesita, por día, doscientos litros de agua. El censo de la población de Vich, es de 15'020 habitantes, que, a razón de doscientos litros por día y habitante, requiere una dotación diaria de 3.020 metros cúbicos diarios, o sea, treinta y cinco litros por segundo. Así, pues, el caudal actual es de 1.080 m. c. diarios; hasta 3.020 que señala el Estatuto Municipal, faltan 1.940 m. c. por día.

Como el caudal existente está monopolizado por unos cuantos "gundillas", y forzosamente tiene que haber un sesenta y cinco o un setenta por ciento de habitantes que carezcan de agua, porque ha de repartirse en días alternativos, resulta que los más perjudicados, siempre son las clases humildes, ya que nunca hemos visto monjas ni demás gente de esta especie hacer cola en fuentes públicas, ni en el auto-bomba, cuando aquéllas carecen de agua y tiene que salir el citado auto a abastecer a los moradores de diferentes calles. Esto demuestra que los que tienen el caudal de agua monopolizado, procuran que no falte nunca en las viviendas de los adinerados.

En la clase trabajadora, como para cubrir las necesidades del hogar tienen que trabajar todos (si es que hallan quien alquile sus brazos), procuran vivir en un piso que tenga agua, para descanso de la mujer. El propietario del inmueble hace pagar el alquiler más crecido, porque alega que el piso tiene agua; pero el inquilino se encuentra que tiene un grifo en la cocina, con la correspondiente instalación, y la mayoría de los días del año no puede ni siquiera lavarse la cara.

Referente a la calidad del agua para el consumo de la población, es excesivamente mala, y no potable. La que procede de "Monallots", puede considerarse bacteriológicamente buena; pero lleva un exceso de yeso y carbonato de cal, que la desmerece considerablemente. La denominada "Bellpuig", parte de una fuente situada a cuatro kilómetros de Vich, pero se une a ésta otra, que procede de unas minas, y, además, aprovecha las filtraciones del torrente de "Taradell"; este torrente recoge la afluencia de las aguas negras de aquel pueblo. A medida que en Taradell se vayan construyendo cloacas, se agravarán estas aguas, ya que las cloacas irán a desembocar en el aludido torrente. El manantial "Frontera", en casi todos los análisis efectuados, lo reconocen no potable. Años atrás, estas aguas produjeron infecciones tíficas en diversas familias que se abastecían de ellas. Se asegura que hay estercoleros de algunas casas del campo, que se filtran en las minas donde radican las aguas de la "Frontera".

Resulta que los habitantes de Vich, a más de carecer de agua, corren el riesgo de envenenarse. Es de suma urgencia resolver tan apremiante problema; debe tomar cartas en el asunto quien competa. Hace mucho [illegible] que no es la ciudad de Vich está en manos de los elementos derechistas. ¿Por qué no dan solución a este problema, a base del proyecto que querían se realizara cuando los de "Esquerra" les hacían oposición [illegible] de aguas del río Ges? Porque lo mismo son unos que otros. Y cumplen al pie de la letra el lema de la política: oponerse a todo lo que sea progreso y a lo que signifique algo en beneficio del pueblo.

El día que el pueblo reaccione y barra a toda la fauna política, saldremos del caos en que estamos sumidos, y podremos resolver lo que ellos, por incapacidad, nunca solucionarán. — Prato.

Moncada

A VOSOTROS, JOVENES

Me dirijo con estas líneas a vosotros, porque me voy dando cuenta que la juventud, en este pueblo, no se interesa nada más que de trabajar, comer y esperar tener un momento para ir al café y jugarse a los naipes el dinero. Otros jóvenes, no piensan nada más que en el baile, el fútbol, el ciclismo, etc.

Mi intención no es combatir los deportes, pues no dejo de reconocer que la práctica de ellos es de muy saludables efectos. Lo que critico, es vuestro comportamiento con respecto a la organización y la propaganda. Vostros no comprendéis que mientras estáis en estos sitios de embrutecimiento, hacéis el juego al capitalismo.

Hay camaradas, a los cuales no queréis escuchar, que intentan haceros comprender la necesidad que tenéis de orientar vuestros pensamientos hacia otros fines más humanitarios.

Así es que, camaradas, espero que sabréis reconocer vuestro error, y todos juntos nos reuniremos para intensificar la propaganda en bien del ideal. — Un joven libertario.

Mollet

AL MARGEN DE UN POSIBLE CONFLICTO EN LA TENERIA M. F. E.

Desde hace ya bastante tiempo, la Tenería Moderna F. E., S. A., viene desarrollando su industria en circunstancias tan anómalas, que no podía conseguir otro resultado que el presente nos depara, ya que en la actualidad no puede ser más incierto el porvenir de todos aquellos obreros que con tanta honradez y cordura han contribuido con su esfuerzo personal a engrandecer y conservar lo que era garantía de vida para el pueblo de Mollet.

Las anomalías que van señalando horas de zozobra y de angustia en los hogares proletarios, no son hijas de la casualidad ni del infortunio, sino que son producidas por múltiples circunstancias, las cuales están en contradicción con la honradez de los obreros y con la seriedad del trabajo.

Lo cierto es que de la situación caótica en que hoy está metida la Tenería Moderna, sólo se podrá salir (al parecer) haciendo que paguen el valor de los platos rotos quienes nada deben, nada saben y de nada pueden ser los responsables.

Según impresión sacada del que modestamente escribe estas líneas, en el transcurso de la asamblea del día 9, celebrada por todos los trabajadores de la Tenería Moderna en el Cine Cooperativa Obrera, y con asistencia en el local del teniente y sargento de la Guardia civil, no cabe la menor duda de que la Dirección de la Tenería busca provocar un conflicto con sus trabajadores. Y esto, no será ni puede ser tolerado. Que la Dirección suspenda el trabajo por un tiempo más o menos prudente, para organizar el mismo —según ella— a las necesidades del momento, es lo máximo que se puede tolerar, y satisfecha debe estar de haberlo podido conseguir; pero que, además, pretenda, pasando por encima de la ética y la seriedad del compromiso que la casa tiene pactado con sus obreros, anular el repartimiento del trabajo, como desde muchísimos años se ha venido haciendo este reparto, además de una monstruosidad, sería desafiar y poner en peligro al pueblo trabajador y la tranquilidad de Mollet.

Es preciso que toda la opinión sensata de Cataluña y España, sea conocedora de la injusticia que con los obreros de la Tenería Moderna se quiere cometer, y todo esto sucede porque la falta de solvencia en ciertos dirigentes y administradores, no pueden conducir a otro terreno que no sea el que en la actualidad se encuentra la Tenería. El caso es grave; pero, aun siéndolo, no lo sería tanto si hubiese más humanidad, más comprensión y menos maldad en los corazones.

La razón está de parte de los trabajadores de la Tenería. Ellos han tomado el acuerdo de repartirse el trabajo, y lo conseguirán, ya que lo que pretenden es justo, y a más de justo, es humano. Ellos saben que la casa no se perjudica con ello. Ellos conocen la necesidad de la industria, y pueden hacer que haya paz y tranquilidad en Mollet, al no faltar el pan en los hogares.

La Dirección de la Tenería quiere anular el reparto del trabajo, para deshacerse de los viejos y para escoger al reemprender el trabajo, lo mismo que en una feria escoge el comprador los carneros de la ramada. La Dirección de la Tenería sabe que no le convienen escándalos. Ella no ignora que alguien puede producirlos.

Si a alguien le es conveniente encumbrarse con intrigas, también le puede ser fácil caerse. Tome nota de ello la Dirección. — J. Roca.

Hospitalet de Llobregat

UNA PELICULA COMO HAY POCAS

Nos hemos visto obsequiados, por parte de la Empresa del "Cine Lumiere" de esta localidad, con una hermosa cinta documental de tesis social. Y decimos que la Empresa ha hecho el obsequio al público de Hospitalet, porque no estamos acostumbrados a presenciar películas tan documentadas, con el mismo precio de taquilla que estamos obligados a pagar los que concurrimos al cinema en busca de expansión y cultura.

"Imitación a la vida", es una película que retrata con todos los pormenores del pueblo norteamericano su odio feroz al sector de raza negra. Dula, una niña blanca tiene una madre negra; el padre ha sido un hombre blanco norteamericano. A esta niña, en el colegio, le filtran el virus fanático del odio de razas.

Nadie sabe que Dula es hija de una negra, cuando un día, su amiguita, la "señorita" de la casa, de una forma cándida e inocente, le llama "negra". La pobrecilla se ve acometida por una voz interior que le martiriza su espíritu infantil; tiene vergüenza de sí misma, al ver que todos tienen una mamaita blanca.

Un día, en que el tiempo lluvioso impide que las niñas salgan de la clase, la madre impaciente por la tardanza de su hija, va a recogerla a la escuela. La maestra se extraña sobre manera al ver que una negra pregunta por su niña, y le manifiesta que en su escuela no hay gente de razas. Toda esta escena es vista por Dula, que ante el temor de ser descubierta por sus compañeras de clase, se esconde entre la mesa y un sillón. La maestra la llama y le dice, ante el asombro de las alumnas, que su madre la está aguardando.

Dula, cabizbaja, se levanta de la mesa, y cuando pasa por delante de su madre echa a correr, diciéndola: "¡Oh! ¡Te aborrezco! ¡Te odio!".

En fin, la película merece todos los elogios y atenciones nuestras, ya que se manifiesta el dolor y el sufrimiento de una raza que, aunque negra, se halla compuesta por hermanos nuestros en la lucha contra esta sociedad falsamente civilizada. — Jacinto Llopart.

VILLANUEVA Y GELTRU

ACTIVIDADES ECONOMICAS

II y último

Hemos ido a buscar el origen del pueblo villanovés. Me ocuparé ahora de lo que es en la actualidad.

Cuenta con 16.502 habitantes, 7.326 varones y 8.176 hembras, según rezan las estadísticas del Registro civil de la provincia de Barcelona. En densidad de población, ocupa el séptimo lugar.

Villanueva es un pueblo industrial, pues su principal fuente de vida es la industria. Hay también la industria pesquera que es la más importante de la provincia. Puede calcularse el capital empleado en dicha industria en dos millones de pesetas, quedándome quizá corto en el cálculo. Existen 14 ó 15 barcas de motor de arrastre; 6 "llams"; 25 naves de oficios pequeños, y una infinidad que no trabajan.

Las condiciones de trabajo son desastrosas. Van a la parte y no les llega a salir un promedio de 30 pesetas de jornal por semana, trabajando algunos de ellos, 22 horas diarias.

Hay varias fábricas de tejidos, con 996 telares, en total. Una de las principales, o sea la de Mata y Paus, está parada, afectando el paro a más de 500 obreros y obreras.

También hay fábricas de cemento, cables eléctricos y gomas, gas, hielo, papel, calzados, tubos asfaltados, mosaicos, hilados, tres fundiciones de hierro y varios talleres mecánicos.

Tiendas de comercio hay unas 35; gran cantidad de barberías, demasiadas, me parece, para lo que es el pueblo. Farmacias hay seis. Cines, tenemos cuatro, no pudiendo ver ninguna película buena de un tiempo a esta parte.

Nuestra comarca no es muy extensa. Cuenta con 28.997 habitantes y la componen: Cañellas, Castellet, Cubellas, Olesa de Bonesvells, Olivella, San Pedro de Ribas y Sitges.

La vida campesina, aunque no en gran cantidad, también es activa. Cosechamos vino, trigo, algarrobas, cebada, aceitunas, etc. Se muele el grano en fábricas particulares.

Nos circundan gran cantidad de huertos, regados por agua del subsuelo y de lluvia.

Las industrias más importantes son las de cemento, goma y cables eléctricos, y la del ferrocarril de M. Z. A. Existe la fábrica de cementos "Griffi", en la que trabajan doscientos obreros, llegando a elaborar de 500 a 700 toneladas diarias de cemento. La fábrica de gomas y cables es la Nacional Pirelli, S. A., en la que trabajan más de mil obreros. Su producción no la podemos calcular por razón de que son varios los artículos que se fabrican. La industria ferroviaria, con sus talleres, estación y recorrido, tiene empleados unos 700 obreros, entre metalúrgicos, carpinteros, pintores, mozos, etc.

Sobre la vida del trabajo de estas industrias que menciono, en trabajos sucesivos la daré a conocer.

Hay tres agencias de transportes hacia Barcelona. También hay diferentes camiones que se dedican al transporte de pescado, también para la Ciudad Condal y de Villanueva a San Sebastián. Pero como mercado de pescado, es muy interesante el de aquí. Concurren a él varios pescateros de diferentes pueblos para proveerse y con destino a la reventa en sus plazas respectivas.

Podemos, en auto de línea, trasladarnos a los siguientes pueblos: Villafranca del Panadés, pasando por Ribas (San Pedro) y Cañellas; a Vendrell, pasando por Cubellas y Calafell; a Arbós, pasando por Castellet.

Los viajes no son muy baratos, pero sólo señalaremos el más escandaloso, que es el de Villanueva-Villafranca (18 kilómetros), por el que hacen pagar 3'20 pesetas por pasajero.

Para terminar este capítulo de las principales actividades de Villanueva, lo haré refiriéndome a la Cooperativa de Fluído Eléctrico. Esta Cooperativa empezó a funcionar a primeros de enero del año en curso.

La fuerza eléctrica la producen tres motores "Diessel" de 60 H. P. y dos de 500 H. P. En la actualidad suministran fluído a más de 700 socios, pero con dos motores instalados pueden producir fuerza para todo el pueblo, según informan los técnicos.

Los que se sirven de fluído de la Cooperativa, lo pagan a 0'55 pesetas kilowatio el de luz, a 0'25 el de fuerza y a 0'23 el de calefacción. — Corresponsal.

La sastrería que liquida con grandes descuentos, los Gabanes y Trajes

TEATRO COMICO

PALACIO DE LA REVISTA

Gran Compañía dirigida por JOSE SANTPERE.

Hoy, tarde, a las 5. Matinée de gran moda. A petición del público que no puede asistir a las funciones de noche. El maravilloso espectáculo

MUJERES DE FUEGO

Noche, a las 10'15. La revista del año MUJERES DE FUEGO

Formidable triunfo de las bellísimas vedettes MAPY CORTES, TERESITA MORENO, ISABELITA NAJERA, ELVA ROY, el trío de la gracia SANTPERE, LEON y ALARES. Ovaciones delirantes al sensacional TRIO ZIGANI ESPESSOWI. Mañana, domingo, tarde y noche, MUJERES DE FUEGO

Se despacha en los Centros de Localidades.

TEATRE NOVETATS

Teatre Català

COMPANYIA NICOLAU-MARTORELL

Avui, dissabte, tarde, a les 5, i nit a un quart d'onze. El grandiós èxit de LLUIS ELIES

AMALIA, AMELIA i EMILIA

Demà, diumenge, a dos quarts de quatre, ESPECTACLES PER A INFANTS. Darrera representació irremissiblement, de la rondalla en 3 actes i 7 quadros, de FOLCH I TORRES

LA VENTAFOCS

per la seva creadora Pepeta Fornós. A tres quarts de cinc i nit a un quart d'onze. L'èxit de l'any

AMALIA, AMELIA I EMILIA

Gran Teatre Espanyol

Companyia de comèdies valencianes dirigida per PEPE ALBA

Avui, dissabte, a les 6'30. Entrá i butaca UNA pta. Primer: LO QUE NO TORNA. Segon: EL AMBIENT.

Nit, a les 10'15. Entrá i butaca, 2 pessetes.

GRANDIOS EXIT DE L'OBRA MES COMICA DE L'ANY

TOT PER UN CHIQUET

TEATRO APOLO

Teléfonos 15343 y 12125

Selecta Compañía Lírico-Andaluza, de A. ALCORIZA, procedente del Teatro Ideal, de Madrid. — Hoy, tarde, a las 4'30 y 10 noche, la magnífica obra en 3 actos y 6 cuadros,

Una estrella y un lucero

Principales intérpretes, Divos del Arte andaluz: ESTRELLITA CASTRO, Niño de Utrera, Pena (hijo), Niño Sabicas. Más de 200 representaciones. El mejor y más completo conjunto artístico. La Butaca más cara 4 pesetas. Circulares a 2 ptas. General, 1 peseta

TEATRO VICTORIA

La mejor Compañía Lírica de España. Primer actor y director: ANTONIO PALACIOS. — Hoy, sábado, tarde, a las cuatro y media, soberbio cartel. Butacas a DOS pesetas. Primero: EL ASOMBRO DE DAMASCO, creación de Luisita Wieden, Sofía Verger, Dimas Alonso y Antonio Palacios. Segundo: LA MONTERIA, por Pilar Navarro y Jaime Miret. Noche, a las diez. Primero: LA CORTE DE FARAON. Segundo: MARUXA. Reparto insuperable: Cecilia Gubert, Sofía Verger, Jaime Miret, Francisco Godayol y Luis Sierra. Mañana, domingo, tarde, a las tres y media: LA CANCION DEL OLVIDO, EL CONDE DE LUXEMBURGO y MARUXA. Noche: LA DOLOROSA y MARUXA. Día 20. ESTRENO EN ESPAÑA

LA DAMA DEL SOL

de ANDRES DE PRADA y el maestro PADILLA

CAPITOL

Avui, sessió contínua de 4 a 12'30: EL LOBO HUMANO, per Henry Hull i Warner Oland: ASI SE ESCRIBE LA HISTORIA, per Zasu Pitts

CONDAL

Avui, sessió contínua de 3'45 a 12'30: NUESTRA HIJITA en espanyol, per Shirley Temple: CHARLIE CHAN EN EGIPTO, per Warner Oland: BALAS DE PAPEL, per Tim Mac Coy, i DIBUIXOS

WALKYRIA

Avui, sessió contínua de 4 a 12'30. NUESTRA HIJITA, en espanyol, per Shirley Temple: UN PAR DE DETECTIVES, en espanyol, per Victor Mac Laglen i Edmund Lowe: UN TIO FRESCO, per James Dunn, i DIBUIXOS

DISCOS A 1 PESETA

FLAMENCO, BAILES, ZARZUELA, GRAMOLAS, RADIOS, REPARACION. Todo comprador será obsequiado con apuntaciones de Navidad

TALLERS, 82 (Junto Universidad)

¡ATENCION OBREROS!

Abrigos usados a 15 pesetas

Trincheras a 10 pesetas

Grandes ocasiones en trajes

97, CALLE SAN PABLO, 97

¡ATENCION!

Dr. MUÑOZ

Médico especialista

Calle Nueva de la Rambla, 68, 1.º, 1.ª

Vías urinarias. Curación rápida y definitiva de todas las enfermedades de los órganos sexuales. SIFILIS - MATRIZ - PURGACIONES. Consulta de 11 a 1 y media y de 4 a 9. - Teléfonos núms. 23487, 20416 y 20313. Precios especiales para los lectores de «Solidaridad Obrera»

CLÍNICA

VIAS URINARIAS, Dr. Fretxa. PIEL, SIFILIS, PURGACIONES, GONORREA (goth. militar) Curación perfecta y segura. Impotencia, Espermatorrea. Unión, 19, entlo. De 10 a 1 y de 5 a 9. Festivos: 10 a 1. Visita económ.

Escuela de Trofoterapia

PENTALFA

Profesor: N. Capo, Alcoy, 2 y 10. Barcelona. - Teléf. 79771. — Todos los desórdenes sanguíneos y nerviosos tienen como asiento los trastornos diarios del metabolismo trófico. Estos se corrigen equilibrando las digestiones mediante una alimentación racional y vitaminizada inspirada en la Trofoterapia Moderna. Enseñanza de la Vida Sana por medio de la Regeneración Endógena.

PROPAGANDA NATURISTA

Libros naturistas a mitad de precio

"Controversia entre un cura y un desnudista", 0'50; "Librecultura", 0'10; "El nudismo y el problema sexual", prof. N. Capo, 0'10; "El Naturo-Desnudismo y la Revolución Social", 0'25; "La Tuberculosis y la Trofoterapia", prof. N. Capo, 1'00; Almanaque "Pentalfa", 0'50; "Educación fisicobiológica", prof. Demetrio Salas, 0'35; "La influencia del régimen de vida en la madre y en el feto", E. Lahmann, 0'25; "¡Salud y Luz!", Georg Herrmann, 0'50; "Vacunar es asesinar; dejarse vacunar, suicidarse", doctor Diego Ruiz, 2'00; "Pitágoras, vegetariano", Carlos Brandt, 0'50; "La pureza sexual racional", doctor Paúl Goy, 0'50; "Higiene del matrimonio", doctor Rosch, 1'00; Colección de "Pentalfa", encuadernada, 5'00; "La verdad acerca de la sífilis", doctor Meier, 2'50.

Todos se enviarán a reembolso, pudiendo elegirse los que se deseen. Pedidos: Alcoy, 2. - Barcelona.

TOS, CATARROS, BRONQUITIS

CURAN LAS

Pastillas Klam

Tres reales caja

La primera caja convence

¡PROBADLAS!

GABANES TRAJES PANTALONES

de última moda

Precios moderados

Sastrería PAY PAY

CALLE DE SAN PABLO, 118

ES LA CASA MEJOR SURTIDA

A los lectores de «Solidaridad Obrera» se concede grandes descuentos

Dr. J. SERRANO

Rayos X. Consejo de Ciento, 261. Teléfono 35433. A los compañeros en paro forzoso, servicio gratuito rayos X, mediante aval de su Sindicato

ALMORRANAS

Curación rápida de grietas, fístulas y todas las afecciones del recto. Garantizo su curación completa con MORENOL. Precio del frasco, 5'50. Venta en casa Alsina, Pasaje del Crédito, 4, Barcelona, y Centros de Específicos.

"De la crisis mundial a la Anarquía"

La gran obra de Max Nettlau se vende al precio de tres pesetas el ejemplar. El volumen encuadernado tiene 1'50 ptas. de recargo. Pedidos, a la Administración de SOLIDARIDAD OBRERA

TEATRO GOYA

Hoy: El colosal film, LA ALEGRE DIVORCIADA, por Ginger Rogers y Fred Astaire; EN MALA COMPAÑIA, por Silvia Sidney y Fredric March; PARAMOUNT NEWS; EDEN RUSTICO, documental en colores; BARCELONA VARIEDADES; EL AMICOS, por Shirley Temple; ¡VAYA GUITO DE BETTY; COSAS DE CHIEMPELITO!, por Buster Keaton

CINE BARCELONA

Hoy: El emocionante film, LA NOVIA DE FRANKENSTEIN, por Boris Karloff; CHARLIE CHAN EN EGIPTO, por Warner Oland; UN TIPO FRESCO; REVISTA y DIBUJOS

CINE IRIS-PARK

Hoy: El estupendo film, LA NOVIA DE FRANKENSTEIN, por Boris Karloff; CONOCE A TU HIJO, por Jack Holt; AL COMPAS DEL CORAZON; REVISTA y DIBUJOS SONOROS

PATHE PALACE

El local de los grandes programas

Sesión continua 4 tarde a 12'30 noche

LA MUJER TRIUNFA (Joan Blondell y G. Farrell, 4 y 8'20). EL DELATOR (V. Mac Laglen, en español, 5 y 9'20). NOBLEZA BATURRA (I. Argentina y M. Ligero, 6'30 y 10'50).

COLISEUM

Hoy, tarde, a las 4. Noche, a las 10. HOMBRES CONTRA PECES (documental); PARAMOUNT NEWS número 14 (revista); BETTY SE VUELVE SIRENA (dibujos), y

MUNDOS PRIVADOS

por Claudette Colbert y Charles Boyer

(Es un programa Paramount)

EMPRESA KURSAAL

SALON KURSAAL

Tarde, a las 4 Noche, a las 9.30: VARIEDADES MUNDIALES (de 4 a 5): DIBUJOS y REVISTA PARAMOUNT; LA MUJER TRIUNFA, por Glenda Farrell y Joan Blondell; UNA NOCHE DE AMOR, por Grace Moore. Lunes: CONTRA EL IMPERIO DEL CRIMEN y LOS DIOSES SE DIVIERTEN

BOHEMIA

Sesión continua desde las 3.45 OJOS CARIÑOSOS, por Shirley Temple; IGNOMINIA, por H. Talvestre; LA RUSIA DE AYER Y LA DE HOY; MELODIA EN PRIMAVERA, por Charles Ruggles y Mary Boland; DIBUJOS PARAMOUNT, y REVISTA FEMENINA, en español

DIANA

Sesión continua desde las 3.45 EL PELIRROJO, en español, por Harri Baur; GENTE VIVA, por James Gagney; LA VOLUNTAD DEL MUERTO, en español, por Antonio Moreno; DIBUJO EN COLORES WARNER; EL HOMBRE DEL TRAPECIO, y DIBUJOS DE POPEYE

PADRO

JUEVES, SABADO Y DOMINGO. Sesión continua desde las 3'45: OJOS CARIÑOSOS, por Shirley Temple; CAMPEONES OLIMPICOS, en español, por Buster Gable e Ilda Lupino; MARIDOS ERRANTES, por Clive Brook; REVISTA FEMENINA, y DIBUJOS

Gran Teatro Triunfo y Marina

HOY, colosal programa, sesión continua desde las 4 de la tarde:

IDENTIDAD DESCONOCIDA, en español, por James Dunn y Gloria Stuart; LA VIDA NOCTURNA DE LOS DIOSES, por Alan Mowbray y Henry Arnetta; TU ERES MIO, en español por Jean Harlow y Clark Gable; LO QUE BETTY OYO (dibujos). Lunes, estreno: LA NOVIA DE FRANKENSTEIN, en español, por Boris Karloff

Cine MONUMENTAL

Hoy, gran acontecimiento. Estreno: TRES LANCEROS BENGALIES, en español, por Gary Cooper; CUANDO EL DIABLO ASOMA, en español, por Joan Crawford; CONOCE A TU HIJO, sonora, por Jack Holt; DIBUJOS y REVISTA

PUBLI CINEMA

SESION CONTINUA: NOTICIARIOS, REVISTAS, REPORTAJES. PRECIO: 1 PESETA

Frontón Novedades

Hoy, sábado, tarde, a las 4, partido a pala: GALLARTA III y URZAY contra PASTOR y UNAMUNO. Noche, a las 10'15, partido a cesta: URRUTIA y BERRONDO contra FIDEL y BLENNER. — Detalles por carteles.

Casa BASTIDA — Paseo de Gracia, 18

Gran Bazar de Sastrería y Camisería

SISTEMA NORTEAMERICANO

Donde vestirá elegantemente y por poco dinero

Escogido por la mañana

A causa de formidables compras con importantes descuentos, nos permitimos esta temporada, grandes ventajas en TRAJES y ABRIGOS.

En nuestros escaparates, los más grandes y los mejor presentados de toda Barcelona, en trajes masculinos, se podrán dar cuenta exacta de la moda, y serán ustedes bien orientados para escoger la elegancia indispensable del hombre moderno.

Con la "CASA BASTIDA" no pueden nada sus competidores. Es la única casa que cada año aumenta la cantidad de sus ventas, desde su fundación, gracias a que adopta los gustos de su clientela, a los precios más económicos: a saber.

Abrigos confección, clase buena, de 60 a 75 ptas.
Abrigos confección, clase económica, de 25 a 50 ptas.
Abrigos confección, clase de lujo, de 75 a 100 ptas.
Trajes confección, clase económica, de 20 a 50 ptas.
Trajes confección, clase buena, de 60 a 75 ptas.
Pantalones de confección, clase económica, de 5 a 10 ptas.
Pantalones de confección, clase buena, de 12 a 20 ptas.

SECCION A MEDIDA

Poseemos una organización que nos permite, en caso de cualesquiera compromiso, que necesiten traje de calle, luto o etiqueta, escoger por la mañana y tener el traje listo completamente por la tarde.
Trajes y abrigos económicos, a medida, desde 60 ptas.
Trajes y abrigos de gran lujo, a medida, desde 80 ptas.
Pantalones de gran lujo, a medida, desde 20 ptas.
Trajes etiqueta, fraca, chaqués y smokings, desde 100 ptas.

Terminado por la tarde

Sección de trajes y abrigos para niño, para todas edades y todas formas, con telas de gran chic, estilo inglés, de confección y a medida, desde 30 ptas.

SECCION IMPERMEABLES

Plumas, trincheras y checos, desde 15 ptas.
Gran surtido de abrigos, cuero e imitación cuero, desde 30 ptas.

SECCION DE MERCERIA Y GENEROS DE PUNTO

Camisas confección, desde [illegible] ptas.
Camisas confección, clase superior, desde 8 ptas.
Pijamas confeccionados, desde 4 ptas.
Batines y batas, desde 15 ptas.
Calzoncillos, desde 3 ptas.
Calcetines fantasía, desde 1 pta.
Camisetas, desde 1 pta.
Sueters, inmensos surtidos, desde 5 ptas.

Obsequiamos a nuestros clientes con sellos de Ahorro Popular de la Caja de Pensiones para la Vejez y Ahorro; y otros regalos a proporción de la cantidad de las compras.

NOTA:—Los que viviendo fuera de Barcelona, deseen servirse de nuestra casa, pueden escribirnos adjuntando 0'50 pesetas en sellos de correo, y recibirán figurines, muestras y un sistema especial para tomarse medidas, con instrucciones para poder recibir el encargo antes de seis días.

SUSCRIPCIONES:
Barcelona, un mes..... Ptas. 2'50
Provincias, un mes..... » 3'50
América, Portugal y Filipinas. » 10'50
Los demás países, trimestre.. » 15'00

Número suelto, 15 céntimos

SOLIDARIDAD OBRERA

AIT

REDACCION Y ADMINISTRACION Y TALLERES, Consejo de Ciento, 241, bajos

Teléfono número 32571

AÑO VI - EPOCA VI

Barcelona, sábado, 14 de diciembre de 1935

NUMERO 1143

Impresiones optimistas

La C. N. T. resurge y triunfa

"Propaganda y organización", decía yo, no ha mucho, en las páginas de nuestra querida SOLIDARIDAD OBRERA, porque una y otra son base sólida para el triunfo del proletariado.

Con buena propaganda, creamos organización y despertamos en los trabajadores un entusiasmo profundo para la lucha.

Cuando los militantes, llenos de optimismo, actúan con buena voluntad, la labor es fácil y excelentes los resultados.

[illegible] que reúnen condiciones para subir a la tribuna; pero, esos pocos, han sabido multiplicar sus esfuerzos, animados por su amor a las ideas, y el proletariado corresponde noblemente.

Dos meses apenas han sido suficientes para reorganizar toda la provincia y elevar bien alto el buen nombre de la C. N. T. y el anarquismo.

De todos los pueblos llegan cartas a la Federación, pidiendo oradores para [illegible] y [illegible] son atendidos con cariño.

Se pierden noches de sueño, se sacrifica el descanso de los domingos, pero nos queda el consuelo de ver cómo la semilla que lanzamos en el surco da frutos excelentes.

Además, queridos amigos, los anarquistas, que tanto hablamos de sacrificio y amor a las ideas, hemos de demostrar con hechos concretos la sinceridad de nuestras palabras.

• • •

Este ambiente de optimismo, ha culminado ya en victorias rotundas para la organización.

En la "Hidro Civil" trabajan cerca de doscientos operarios, sometidos a un régimen poco humano, escuchando a cada momentos gritos arrogantes de capataces y encargados. No estaban organizados, y se sentían impotentes para hacer frente a sus explotadores, sufriéndolo todo con resignación. Bastó que unos compañeros de buena voluntad les orientaran, para que todos, como un solo hombre, ingresaran en la organización, y la situación cambiara radicalmente. El efecto moral fué sorprendente, pues a los pocos días no sólo terminaban los gritos, sino que, sin llegar a una huelga, se conseguía una peseta de aumento en los jornales, reconocimiento del Sindicato y de los delegados que le representan.

Los empaquetadores de pescado presentaron bases de trabajo, que fueron rechazadas por los patronos, y se declaró la huelga, que fué apoyada por toda la organización, y a las cuarenta y ocho horas terminaba ésta con un triunfo rotundo.

Estos triunfos se comentan con alegría, y los trabajadores que aun estaban apartados de los sindicatos, acuden a ellos llenos de esperanza.

El Ramo de la edificación ha organizado veladas de propaganda, para estudiar y discutir nuestros problemas, y en ellas se habla del Comunismo Libertario, de la Anarquía y de la sociedad del porvenir.

Se defienden las aspiraciones del momento, arrancando mejoras a la burguesía, y se prepara a los trabajadores para un mañana más risueño y feliz.

En todas partes se lee nuestra Prensa, agotándose, casi siempre, los ejemplares de SOLIDARIDAD OBRERA y "Tierra y Libertad".

Casi todas las asambleas son precedidas de pequeñas charlas de orientación y propaganda, llenándose los locales de trabajadores.

¿Hay o no razón para ser optimistas?

• • •

¡Vamos, camaradas! Los tiempos son de prueba. Todo se hunde estrepitosamente, menos la C. N. T., que revive con más vigor que nunca.

Bajen de la montaña los pesimistas, y vengan al llano a confundirse con la masa proletaria.

No nos creamos superiores a ella, y si lo creemos, tratemos de engrandecerla, elevándola a las alturas del ideal.

Unámonos con cariño los militantes, sin pasiones, sin discordias, llenos de fe y entusiasmo, formando legiones que lleguen a todos los rincones de España.

Hagamos organización. No esperemos a que los profesionales de la política nos adelanten en la marcha, minándonos el camino con sus propagandas.

El pueblo está con nosotros.

¡Adelante, pues! Que el ejemplo de los modestos militantes de Cádiz nos sirva de lección.

Manuel Pérez

Cádiz, diciembre.

LECCION DE HISTORIA... POLITICA

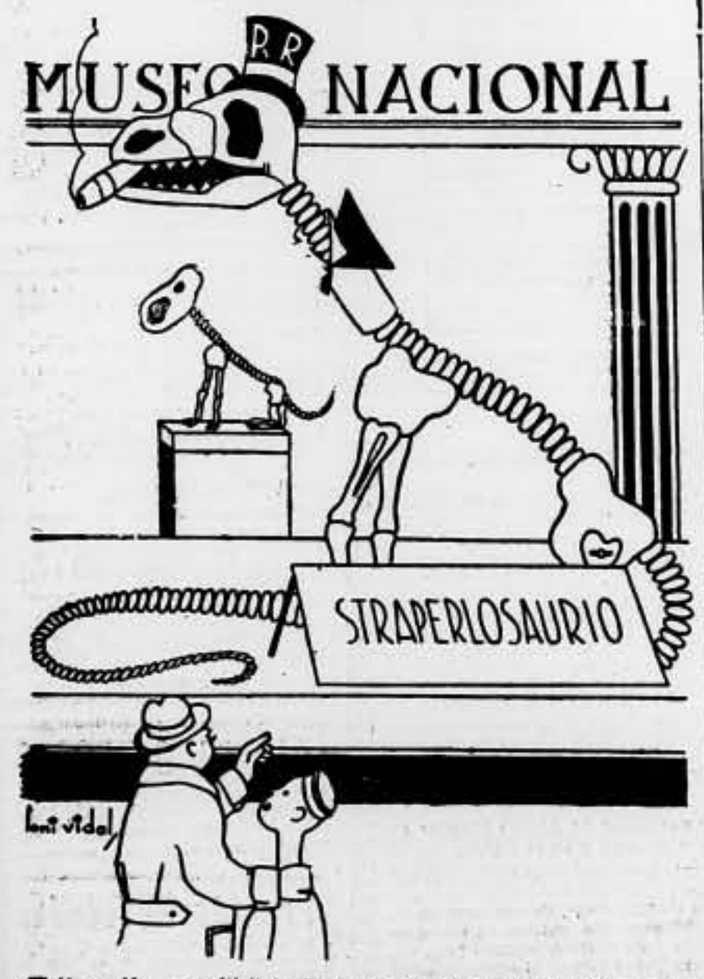

Vivió, creció y se multiplicó, allá por el año 1934. Fué, sin duda, el animal de cola más larga...

UNA APELACION EN LOS ESTADOS UNIDOS

El procesado Hauptman comparece de nuevo ante el Tribunal

Glosas

El cambio de posición de las izquierdas

"La Humanitat" va abriéndose paso día por día en el círculo de las causas populares. Esto es debido a un viraje por parte suya en el sentido de otorgar el justo realce al problema de reivindicación en el terreno del salariado.

¿Que a las izquierdas políticas no se les había ocurrido nunca apoyar desde la Prensa, sinceramente y sin segundas de cálculo, la causa de los trabajadores?

Esto fué en tiempos aciagos de ceguera gubernamental y cuando en los trabajadores primaba en todo su esplendor la influencia de la C. N. T. Pero tras los hechos del 6 de octubre, las izquierdas han adquirido experiencia. Comprendieron su error al enfrentarse con los trabajadores y decidieron imprimir un giro social o socializante a sus campañas.

Helas aquí reivindicandoean sus y haciendo de mediadores en conflictos de envergadura.

Nuestros lectores recordarán que con motivo de la paynsada del 6 de octubre, fueron retiradas de circulación algunas remesas de policías afectos a la política de la Generalidad. Estos policías tenían por misión, como todos, perseguir a los militantes de la C. N. T. y el anarquismo, ostentando en su hoja de servicios gran acopio de estas hazañas de represión a sueldo contra las ideas nobles.

La campaña de "La Humanitat", reivindica la readmisión de dicho personal de vigilancia y la satisfacción de sus honorarios, apoyándose en textos de disposiciones, como haría el más escrupuloso de los letrados. La readmisión y retribución de quienes han de alojar en la calle de Provenza o en la vertiente Oeste de Montjuich a los militantes del obrerismo rebelde y a cuantos en activo en la misma "Esquerra" osen extramilitarse más allá de lo que marca una estricta consigna enchufista o electoral.

"Llegiu cada día "La Humanitat".

El nuevo presidente de la República dirige un mensaje al pueblo exaltándole a la convivencia civil

La Habana, 13.—El nuevo presidente de la República, José Barnet, que ha sido elevado a dicho alto cargo con mero carácter provisional, prestará juramento este mediodía ante el presidente del Tribunal Supremo.

El nuevo presidente de Cuba cuenta 61 años de edad.

El presidente Barnet ha publicado una declaración oficial en la que después de hacer el elogio de su antecesor Mendieta, al que califica de "gran patriota", dirige al pueblo cubano un mensaje de paz excitándole a limar asperezas políticas para hacer posible la convivencia civil de todos los cubanos, presididos por una persona imparcial y amante del país.

Todavía no se ha adoptado ningún acuerdo en lo que respecta a la constitución del nuevo Gabinete.

UN REPORTAJE DIARIO

EL CASO DE ABEJAR

INTELIGENCIA, MORAL Y SALUD

Abejar es un pueblo soriano de 150 vecinos, situado a 1,147 metros sobre el nivel del mar. En el término está la partida de monte denominada "El Carrascal", que tiene unos cuatro kilómetros cuadrados de extensión. Encina, carrasca, mata baja... No lejos, una carretera.

—El monte es de todo el pueblo—nos dice un vecino que viene a nuestro encuentro.

—¿Y quién lo administra?

—Los caciques ricos. Ellos dominan en "El Carrascal".

—¿Y qué hacen?

—En primer lugar, no rendir cuentas; en segundo lugar, hacer y deshacer juntas; en tercer lugar, ordenar el aprovechamiento sin tener en cuenta un mínimun de exisgencias de técnica forestal, puesto que hacen cortar la "picota" de las encinas y éstas se secan, produciéndose pérdidas que suponen millones a lo largo de años y años...

—Entonces, ¡bais a una catástrofe...

—Estábamos en camino de perderlo todo. Nos pusimos de acuerdo para poner remedio. Era natural que lo hiciéramos. Para que no se tuviera ni siquiera el más ligero pretexto contra nosotros, nos asesoramos convenientemente de un abogado y de un ingeniero de montes. Los informes de estos dos técnicos eran favorables a nuestra manera de pensar.

—¿Qué queríais?

—Reivindicar para el pueblo lo que era su derecho: el aprovechamiento forestal y ganadero de "El Carrascal", según los acuerdos del pueblo mismo que quiere bosques saludables, trabajo y moral.

LA TALA

Este es un problema básico. Muchas veces se culpó en abstracto a campesinos y pastores de hacer talas abusivas contra el interés del propio bosque; pero, sin olvidar los casos en que lamentablemente fué así, la mayoría de los estragos son estimulados por propietarios, negociantes de madera y comisionistas de unos y otros, sin olvidar que las autoridades fomentan los abusos y reprimen el trabajo saludable y eficaz para el bosque.

Seguimos el diálogo. El trabajador de Abejar me dice, siguiendo el relato:

—Se nombró una Junta administrativa no controlada por los caciques, sino por el interés general y directo de los que iban a trabajar al bosque. Era un caso que en la España agraria puede llamarse nuevo o seminuevo. Como ocurre con una Asamblea general de un Sindicato de la ciudad, los productores se pusieron de acuerdo en Abejar para fomentar el bien común mediante el trabajo y el apoyo mutuo... Hace dos años ya, que el acuerdo o moral era muy mal visto por los caciques. Estos pusieron todo su empeño en evitar que el pueblo productor actuara directamente en el bosque, de acuerdo con la técnica más exigente y responsable, y de acuerdo, incluso, con la legalidad... Pero así como en el régimen sindical de los grandes núcleos industriales como Barcelona, lo excepcional es la legalidad, en el campo ocurre tres cuartos de lo mismo... Y este año, a fines de noviembre, cuando el pueblo estaba en lo mejor del trabajo en el monte, fué expulsado de él por la fuerza pública. Un acto de guerra contra un acto de paz. De noventa a cien vecinos fueron expulsados "manu militari", con los cerrojos levantados.

—Y ahora, ¿qué?

—No basta a la Junta de los caciques tener guarda armado; se emplea, además, la fuerza pública. Los guardias desalojaron el monte y así está el problema... Hay que tener en cuenta que lo que quieren los vecinos laboriosos de Abejar, es repoblar el monte, aprovecharlo racionalmente con régimen igualitario y no exceptuar a ningún vecino de los beneficios... Quieren que el ganado pueda tener zonas de "El Carrascal" propias para la ganadería. Quieren, en fin, que aquel suelo de todos sea efectivamente de todos.

—¿Y en qué forma llegó el monte a ser del pueblo?

¡Ya tenemos el galimatías legalista a que nos referíamos ayer! Vamos aclarando algo.

—En primer lugar—decimos—lo indudable es que el monte no constituye propiedad particular.

—No.

—Y que, por consiguiente, ningún vecino, pobre ni rico, grande ni chico, puede atribuirse en todo o en parte derecho alguno de propiedad en "El Carrascal".

—Así es.

—Luego "El Carrascal" es como una carretera, de aprovechamiento común.

—Efectivamente.

—Y tratándose del pueblo de Abejar es perfectamente legal y moral que nadie, sin acuerdo de Asamblea general del pueblo, pueda administrar aquel monte.

—Exacto.

—Y el informe del abogado, además, coincide con este punto de vista.

—Sí... Coincide, además, con el técnico forestal. Es decir, que las disposiciones tomadas por el pueblo para el aprovechamiento común al hacer la tala, son las que aconseja la técnica, la ciencia forestal, el letrado y la voluntad del pueblo. ¿Se quiere más? ¿Por qué las autoridades han de enfrentar la fuerza pública con el pueblo laborioso que va al monte a trabajar y no quiere más que aprovechar, en interés común, la riqueza forestal, agrícola y ganadera? La administración del monte compete al pueblo, el cual autoriza a los gestores que tiene por conveniente, como nombra una Asamblea de trabajadores de la industria sus delegados en forma perfectamente legal y moral. Y cuando esos gestores convocan al pueblo para hacer racionalmente el trabajo de tala, aparece la fuerza pública, toma posiciones estratégicas y expulsa a los trabajadores.

UNA DISIDENCIA QUE NO DEBE COMPLICARSE

En resumen: hay dos Juntas administradoras de "El Carrascal": una es facciosa, arbitraria, no designada por los vecinos; otra es legítima por completo. La segunda, tiene derecho a gestionar el aprovechamiento del monte como mandataria y representante del común de vecinos y precisamente en nombre de éstos, siendo depositaria y fiel cumplidora de los acuerdos hasta su realización.

Contra esta diáfana verdad, nada pueden los leguleyos ni los caciques. Y la fuerza no puede ser empleada contra el trabajo y la razón.

España está en muchas de sus zonas forestales, ganaderas y agrícolas, como Abejar. Y cuando surge un caso tan claro de acuerdo popular para el trabajo y la honradez laboriosa, se interrumpe con la fuerza. ¿No es esto de emplear la fuerza contra el orden del trabajo, arbitrariedad y extremismo? ¿No es un resabio de las costumbres feudales?

Las autoridades de Soria no deben desconocer que en este caso de Abejar hay un problema de solución sencilla, pacífica y legal: dejar que el monte lo aproveche el pueblo sin apropiación particular, como se aprovecha una carretera, un canal o un puente. Este es el instinto sano del pueblo, que resolvería todas las cuestiones litigiosas con equidad y esfuerzo inteligente.

"El Carrascal" puede producir mucho. Hoy está desvalorizado por la secular dejadez de los administradores que se nombraron a sí mismos y detentan unos derechos que no les corresponden. ¡Al pueblo lo que es del pueblo! Y él sabrá ser el mejor gestor de los propios destinos.

Javierre

Contra la pena de muerte

Por el indulto de los dos campesinos de Bujalance y de todos los sentenciados a muerte

Hace varios días, se celebró en la Audiencia de Córdoba el Consejo de guerra que juzgó a los campesinos de Bujalance por los sucesos acaecidos en aquel pueblo el día 11 de diciembre de 1933 y que, como todo el mundo sabe, no fueron hechos que produjeran unos individuos determinados, sino que ello fué obra de todo un pueblo hambriento de pan y de justicia, y que, acuciado por la miseria y la desesperación de sus hogares, lanzóse a la calle a exigir su indiscutible derecho a la vida y a la libertad. No eran criminales. Eran trabajadores que, despojados de todos sus derechos, reclamaban su puesto en el banquete de la vida.

Y por el solo delito de anhelar un mundo mejor, donde reine la paz, la justicia y el amor entre los seres humanos, dos campesinos, dos productores que toda su vida la pasaron produciendo muchísimo y sufriendo, en cambio, hambre y más hambre, han sido condenados a muerte por la Audiencia de Córdoba.

La sombra tétrica del verdugo, ese símbolo maldito de esta sociedad caduca y miserable, va a hacer su aparición en este tierra cordobesa para truncar dos vidas preciosas, para colgar en un madero los cuerpos de dos trabajadores, de dos idealistas que cometieron el "terrible" crimen de soñar con un mundo más justo y humano que el presente. Y nosotros, trabajadores, tenemos la obligación, el deber ineludible de impedir a todo trance que se consume ese crimen mostruoso.

Dos campesinos se hallan en estos momentos al borde de la muerte. Son dos trabajadores militantes de la organización obrera, y por ello la reacción capitalista se ceba y quiere matarlos para dar un escarmiento que sirva de ejemplo a los demás.

Hay que conseguir a toda costa el indulto de los campesinos de Bujalance. Hay que impedir que el espectro monstruoso del patíbulo, baldón oprobioso de todo pueblo que se precie de culto y civilizado, se proyecte en esta tierra.

Decimos, con los compañeros de Sevilla en el caso del camarada Jerónimo Misa, condenado a muerte en la capital de Andalucía:

Madres, vosotras que por el hecho de serlo tenéis un corazón generoso; vosotras que habéis sufrido los dolores de la gestación; que os pasáis las noches en vela para cuidar a vuestros hijos; que no reparáis en sacrificios para proporcionar un poco de alegría y placer a vuestros seres queridos; vosotras y sólo vosotras sabéis comprender la angustia, desesperación y sufrimiento que pesa sobre las infortunadas madres cuyos hijos están condenados a muerte. Y vosotras, hermanas, que sabéis del fraternal cariño, novias que soñáis con el amado, no consintáis que a estos trabajadores, a estos hermanos vuestros les sea arrebatada la existencia.

Arranquemos de las garras de la muerte a los dos trabajadores del pueblo de Bujalance y a todos los condenados a la última pena.

¡Atrás el verdugo! ¡Abajo la pena de muerte! ¡Indulto para los condenados a la pena capital en Bujalance y otros pueblos!

Por el C. P. P. de Castro del Río,

El Secretario