SOLIDARIDAD OBRERA

ORGANO DE LA CONFEDERACION REGIONAL DEL TRABAJO DE CATALUÑA — AIT — PORTAVOZ DE LA CONFEDERACION NACIONAL DEL TRABAJO DE ESPAÑA

AÑO VI - ÉPOCA VI | Barcelona, martes, 31 de diciembre de 1935 | NUMERO 1157

Ayer fué planteada la crisis total de Gobierno, quedando resuelta algunas horas después, con la ratificación de Poderes a Portela Valladares

Referencia del planteamiento de la crisis

Madrid, 30.—A las diez y media de la mañana comenzó el Consejillo en Palacio. A las once dió fin, pasando los ministros a reunirse bajo la presidencia del jefe del Estado. Una hora después abandonó la reunión el ministro de Justicia, don Alfredo Martínez, quien al ser interrogado por los periodistas dijo:

—¡Qué quieren que les diga a ustedes! ¡Se ha planteado la crisis total!

El decreto de disolución aprobado por unanimidad, en blanco y sin fecha

Madrid, 30.—A las seis menos cuarto abandonó la Cámara presidencial el señor Portela Valladares, quien dijo a los periodistas:

—Sólo la firma de los decretos aprobados en el Consejo de esta mañana. Ahora voy a continuar las conferencias para terminar esta noche.

—¿Entre los decretos firmados figura el de disolución de Cortes?

—No. Ese ha sido aprobado por unanimidad y en blanco y sin fecha. Hay que tener en cuenta que las Cortes están suspendidas hasta el día primero de enero y que, por lo tanto, puede aparecer el decreto el día 2 o bien se puede ampliar el plazo de suspensión por todo el mes de enero, con arreglo a la prerrogativa presidencial.

Ahora voy al ministerio de la Gobernación, donde celebraré varias conferencias, y luego volveré a Palacio.

Nota del presidente de la República razonando la ratificación de poderes

Madrid, 30.—En la Presidencia de la República se facilitó a primera hora de la tarde la siguiente nota del presidente de la República, después de conocer su texto y haber mostrado su aquiescencia el jefe del Gobierno dimisionario, don Manuel Portela:

"Esta crisis, como la de octubre último, se ha resuelto sin consultas. Para seguir este precedente en el trámite y para decidirla en el fondo, ha tenido en cuenta el presidente de la República los siguientes motivos:

Primero.—Están muy recientes los pareceres emitidos del 6 al 14 del mes actual respecto al problema capital de la disolución y a los demás con él relacionados.

Segundo.—Apremian las circunstancias hacia la perentoriedad de una solución y prórroga constitucional para no hacer de la estrechez de plazos desfiladeros que cohiban el ejercicio obligado de prerrogativa legítima.

Tercero.—Al producirse la crisis, redúcense tanto las facilidades que excluyen la duda acerca de la composición de un Gobierno con menos interés electoral que ponderación e imparcialidad electoral, garantía de todas las tendencias, sea cual fuere el programa de éstas y los propósitos que anuncian los guías para el uso de su victoria.

Cuarto.—Subsisten los motivos que llevan a la formación de un Ministerio que sin perjuicio de someter su propio significado a la concesión del sufragio, siente, no el afán de obtener una mayoría, y sí el de que éste responda en cuanto lo permita el sistema electoral vigente, la voluntad expresada por el país.

Quinto.—Los aludidos motivos se refuerzan enlazando estas dos tendencias, la propensión mostrada hacia una lucha de intenso apasionamiento entre dos tendencias y el origen de los Gobiernos que al disolver Cortes sin apoyo posible, en éste emana de la autoridad presidencial, con la consiguiente responsabilidad de ésta. Si en condiciones tales, el Ministerio o entidad se colocara resueltamente de un lado y frente al otro, aparecería todo el Poder, sin excepción ni límites, como beligerante, y borrada con ello la expresión de unidad por encima de las luchas, más necesaria en éstas que en la tregua, para mantenerla con sereno arbitraje dentro de los campos y de las normas del derecho.

Por todos los motivos indicados, se ratifica la confianza al presidente del Gobierno dimisionario para que lo reorganice inmediatamente con el carácter de un Ministerio centro."

Le son ratificados los poderes a Portela Valladares

Madrid, 30.

El señor Portela Valladares dió cuenta de la crisis al presidente de la República, con quien conferenció.

Al abandonar Palacio el señor Portela Valladares manifestó a los periodistas que S. E. le había ratificado la confianza y que, por lo tanto, iba a formar un Gobierno centro, tal y como con anterioridad lo tenía proyectado.

LAVAL HA GANADO OTRA BATALLA

Fracasado el plan de paz Lavat Hoare se cernía sobre el presidente del Consejo francés una nube de pasiones que amenazaban su caída fulminante.

Inglaterra fué más rápida en el procedimiento. Hoare salió del ministerio de Relaciones Exterio-

res inmediatamente, y sustituído por Eden que representa la antítesis de Hoare en lo que concierne a la política guerrera que ha de seguir Inglaterra respecto a Italia.

Parecía que en Francia se seguiría el mismo camino. El ambiente estaba cargado y las oposiciones emplazaban a Laval en el Parlamento para expulsarlo de la Presidencia.

No ha sucedido así. Laval ha salido triunfante. En la votación efectuada sobre la orden del día que puso fin al debate planteado sobre la política exterior, la Cámara ha otorgado su confianza al Gobierno por 304 votos en favor y 261 en contra.

De todas formas Laval queda solo en el tablado mundial para proseguir lo que él ha dado en llamar la política de paz. Inglaterra no dará ningún gobernante para que la comedia siga su curso, mientras en Etiopía retumban los cañones y sucumben los hombres.

Al contrario, Laval puede desde hoy contar con un contrincante más: Antony Eden.

Laval tendrá que definirse claramente, y esto, tarde o temprano, le obligará a dimitir.

El paro obrero en Francia

París, 30.—Según datos oficiales, el número de los sin trabajo inscritos en las oficinas de socorro a los parados se eleva a 433.238, de los cuales pertenecen al sexo masculino 347.783 y al femenino 85.455.

Respecto a la semana anterior, se registra un aumento de 8.913.

LIBERTAD DE PRESOS GUBERNATIVOS - TODAVIA QUEDAN PRESOS VARIOS COMPAÑEROS

Nos han visitado los compañeros Manuel Martínez, Soler, Gómez, Cocera y Fulgencio Salas, que han sido libertados estos últimos días después de sufrir varios meses de encarcelamiento gubernativo.

Está bien que dichas libertades se concedan, puesto que es una cosa de justicia; pero de una manera más rápida, más inmediata, que no retenga a los hombres durante tanto tiempo encarcelados, cuando ningún motivo determina esa medida.

Nuestra cotidiana protesta frente a tal procedimiento arbitrario debería tener una repercusión mayor que la obtenida hasta hoy. Cada día, y de maneras diferentes, hemos manifestado la injusticia formidable que entrañaban las prisiones gubernativas y la vergüenza que significan para un país civilizado.

Sin embargo, todavía quedan presos gubernativos. Todavía hay hombres en esta Cárcel Modelo que nada los retiene más que el capricho de las autoridades.

Severino Campos, Pedro Martínez, Granero, Collado y otros llevan retenidos, algunos pasan de un año, sin que ningún juez lo requiera, sin que ningún proceso los retenga. ¡Gubernativos! ¡Presos gubernativos! Por decoro de las propias autoridades es necesario terminar con tales prisiones.

Los trabajadores tienen en los sindicatos su frente natural de resistencia al fascismo

El centro de convergencia natural de los esfuerzos proletarios y su mejor instrumento defensivo y ofensivo es la organización sindical. Con esto no descubrimos ninguna verdad nueva. Pero las verdades han de ser propagadas con tenacidad hasta que se generalicen y se impongan. El sindicato independizado de todo contagio político es el instrumento de lucha, no el partido.

Partidos políticos y sindicatos obreros condensan las dos líneas de actuación tradicional que dividen a la clase productora. La influencia de los partidos políticos marxistas se proyecta sobre una parte del movimiento obrero, convirtiéndolo así, no en instrumento de clase, sino en apéndice de partido y quitándole su carácter de órgano específico del proletariado, paralizando su agilidad, puesto que la subordina a empresas políticas, matando su espíritu de independencia.

Ahora mismo se debate en los medios obreros españoles el problema de la unidad, en su relación con los peligros que se ciernen sobre la clase obrera y sobre todas las conquistas que el proletariado ha arrancado en todos los frentes al Estado y al capitalismo. Estos peligros son ciertos e inminentes. Sería absurdo negarlos. Nos encontramos en una etapa de transición hacia el fascismo, y ya sabemos lo que el fascismo significaría para todos. No hay más que ojear la Prensa de derechas para percatarse de la ofensiva que se prepara. Se proclama abiertamente el aniquilamiento sin reservas de la revolución. Si a esa gente no se les cierra el paso, se precipitarán en turbión sobre las trincheras del proletariado, arrasándolas.

Pero vamos a ver. Están formándose dos grandes coaliciones electorales: derechas e izquierdas. Se preparan a disputarse legalmente el Poder. En el ambiente se masca el triunfo electoral del izquierdismo, cuya columna vertebral es el Partido Socialista. Descontamos, pues, el triunfo de las izquierdas. Según esto no habría nada que temer.

Resulta, en cambio, que las mismas izquierdas se agitan intranquilas ante los resultados. ¿Por qué? La reacción juega con dos barajas. Empeñará sus fuerzas y su dinero por la victoria. ¿Que fracasa? ¿Que son derrotados los partidos aglutinados en el frente antirrevolucionario? Las derechas, que van desde las zonas templadas hasta los monarquizantes y fascistas declarados de Calvo Sotelo y Primo de Rivera, no entregarán el Poder. Irán hacia su conquista integral por los procedimientos que sean. La legalidad no será para ellos una frontera que les contenga. Esto es lógico. Las derechas están en su papel, y sería absurdo también no querer comprenderlo.

¿De qué habrán servido entonces las elecciones? De nada. Unas elecciones no derrotan a la reacción más que cuando la reacción se aviene a esa derrota por no tener el terreno preparado para desacatarlas.

Y he aquí que el proletariado, contra el que enfila sus baterías la gente de la caverna, entregado a la democracia, creyendo en ella y sin otra preparación porque todo fué enfilado en esta dirección, sufrirá la derrota que no supo evitar.

Si el proletariado quiere evitar su derrota tiene que organizarse fuertemente, aprovechando todas las oportunidades que se le brinden con este fin. En los sindicatos formarán su verdadero frente de resistencia y de ataque, no en los partidos. Hoy se convoca a la clase obrera para el frente electoral de izquierdas, que tiene como suprema aspiración la República del 14 de Abril. Este frente cuenta incluso con el apoyo de la U. G. T. Nosotros, afinando la táctica y elevando la puntería, convocamos al proletariado para que forme en ese otro gran frente, el suyo propio, el frente del trabajo, que es el único resistente y que proyecta su esfuerzo sobre fecundos horizontes. ¿Unificación política? No. Unificación revolucionaria en las organizaciones obreras que propenden a la destrucción del privilegio y a la administración de la riqueza social por los productores mismos.

Un caso de utilidad de los bombardeos aéreos, que brindamos a Italia

Hilo (Hawai), 30.—Las veinte bombas de seiscientas libras arrojadas por los aviones sobre el cráter del volcán "Mauna Loasa" y el torrente de lava no han podido impedir que este último se aproxime una milla y media más a la ciudad de Hilo.

En este momento sólo tres millas separan al torrente de lava de los depósitos de agua de la ciudad, preparándose con tal motivo un nuevo bombardeo al torrente.

Contra las organizaciones de lucha, prescripciones sobre armas de fuego y Prensa

París, 30.—La Cámara ha aprobado el proyecto de ley referente a las organizaciones de lucha, sin que el Gobierno haya tenido que plantear la cuestión de confianza. La ley fué aprobada por 403 votos contra 104. La ley concerniente a las prescripciones sobre el uso de armas y la de delitos de Prensa fueron aprobadas por el procedimiento de manos levantadas.

La Cámara ha fijado la próxima sesión para hoy lunes.

MACDONALD SERA OTRA VEZ DIPUTADO

Dicen de Londres que la Asociación Unitaria de las Universidades escolares, ha decidido sostener la candidatura de Ramsay Macdonald, en la elección par-

cial, a consecuencia de la muerte de Noel Skelton. El señor Macdonald ha aceptado la invitación diciendo que se presentará como defensor del Gobierno Nacional.

Ramsay Macdonald que ha sido un tránsfuga del socialismo y que es un defensor de la burguesía inglesa, no podía quedarse sin acta de diputado. En las últimas elecciones fué derrotado estrepitosamente. Su distrito lo despreció y se quedó sin acta de diputado.

Macdonald no podía pasar por semejante humillación. Para alcanzar un puesto en el Parlamento seguiría a cualquier político y se aproximaría a no importa qué grupo.

Ramsay Macdonald se presenta como defensor del Gobierno Nacional. Los tránsfugas, los traidores carecen de dignidad. Cuando han descendido, cuando han rodado por la pendiente del engaño y de la traición, venden su alma, si la tienen, al mejor postor. Macdonald es un caso típico de traidor. Un caso que se refleja a través de toda la política del mundo, plagada de defecciones y de traiciones.

LOS EE. UU. VAN A EMITIR NUEVOS BILLETES DE UN DOLAR

Taller de imprenta de la Casa de la Moneda, donde se imprimen el dorso y cara de los billetes

EL TERROR DE LA VIDA CIUDADANA

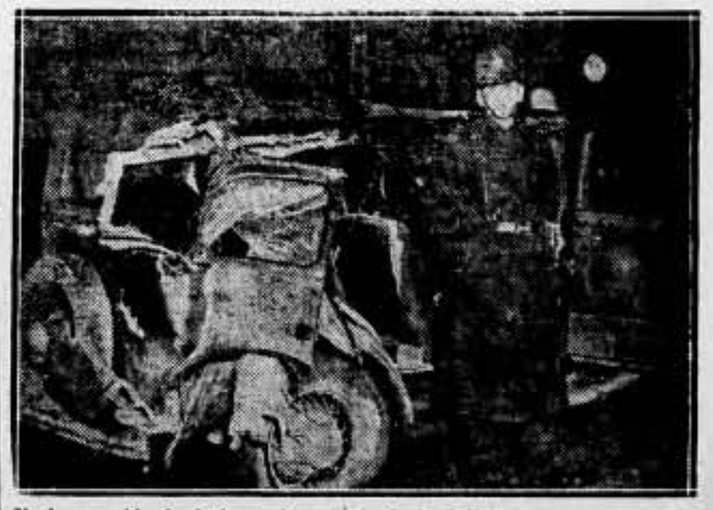

Vuelco seguido de destrozo de un auto de la Policía londinense, en el que la única víctima fué un transeúnte

Actualidad

OTRA CRISIS

Todos los pronósticos coincidían en que la crisis total era inevitable. Portela no ha podido llevar a cabo sus proyectos. El Gobierno que salió un día del Palacio Nacional con la única consigna de hacer las elecciones, acabó ya su vida. A la hora misma del planteamiento del problema de disolución de unas Cortes fracasadas, y de la posibilidad de convocatoria de elecciones, surge de repente un personaje. Un personaje que es como una sombra, y que abarca con su misterio todo el panorama de la política. Este personaje, es el señor Herrera, alma espiritual de la Ceda, guía y mentor de Gil Robles.

Herrera estaba en Portugal, haciendo ejercicios espirituales, a mayor honra y gloria de Dios. Fué llamado urgentemente, y empezó la maniobra. Y la maniobra ha desembocado a esto: a la crisis. Había cinco ministros en el Gobierno que seguían la línea que les marcó Herrera.

La situación, no obstante, es clara, luminosa.

No hay zonas templadas en la política española. Y se asfixian sin ambiente los Gobiernos que, como el del señor Portela, advienen al Poder con una significación centrista.

Portela quería hacer un conglomerado heterogéneo de diputados disidentes de diversos partidos, y situarse en medio de las dos fuerzas contendientes, derechas e izquierdas, y presentarse a las elecciones, con el fin de crear una fuerza intermedia, que permitiera el funcionamiento del futuro Parlamento. Fracasó la peregrina idea. El Gobierno está en crisis.

Cuando la resolución de la última crisis, dijimos que este Gobierno no haría las elecciones. Afirmábamos que sería un Gobierno distinto a éste el que presidiera la lucha electoral.

No podíamos equivocarnos, porque nuestra aseveración reposaba sobre datos y hechos que no podían escapar a los que siguen de cerca el vaivén de la política. Con el señor Portela estaban varios residuos del destruído bloque radical-cedista-melquiadista. Estos residuos no podían presidir unas elecciones imparciales. Portela no era el hombre para aunar voluntades. Estaba aún fresco el altercado entre él y Gil Robles, que dió como resultado la salida de Portela del Ministerio de la Gobernación.

Ya estamos, pues, en lo que pronosticábamos.

Otra crisis ha estallado. ¿Cómo se solucionará? Difícil es predecir lo que puede acontecer. ¿Se formará un Gobierno nacional de figuras? ¿Se irá hacia la constitución de un Gabinete donde tengan representación todos los partidos, dando la presidencia a un personaje lo más independiente posible? ¿Dará la Ceda su ofensiva máxima? ¿La dará Portela con un cambio de ministros? Nada puede decirse. Lo que podemos afirmar, es que vivimos sin garantías, con censura de Prensa y sin la más mínima libertad de acción ni de expresión.

TEMAS DE ENSEÑANZA

Lo que son las clases de adultos y su ineficacia

Gobiernos, maestros y pueblos saben la ineficacia de esta institución postescolar. Los dos primeros contribuyen a ello, aunque se esfuercen por demostrarnos lo contrario. Hoy, nos ocuparemos de ésta, pero ello no quiere decir que las restantes, colonias, cantinas roperos, etc., sean de resultados más positivos, como demostraré en otro artículo.

No creo, por lo dicho ya en uno de mis anteriores artículos, difícil demostrar y a mis lectores hacer comprender, cómo los dos primeros, en particular los Gobiernos contribuyen a su caída y descredito, aunque, como he dicho ya anteriormente, sean los primeros en querer demostrar lo contrario, cargándoles el sambenito y responsabilidad a los segundos, los cuales tampoco se hallan libres de esta responsabilidad.

Por lo que al pueblo afecta, más propiamente a la juventud que a estas clases asisten, no terminan por defraudarles de una manera rotunda; sólo una férrea voluntad y fortaleza de ánimo acompañada de un gran anhelo les impide hacerlo y sólo por conservar o no olvidar los raquíticos conocimientos que de una manera rutinaria y mecánicamente aprendieron en la escuela diurna, mas pronto cada año se convencen de la falta de interés y cariño en las enseñanzas, y por lo mismo del maestro que ni les da vida ni las sostiene en tensión.

La verdad es que el maestro no recibe estímulo del Gobierno, si se tiene en cuenta que no sólo se conforma con no pagarles el material —lo que les obligaría a tener que ponerlo de su bolsillo, si, como hemos dicho, no pellizcara al dinero— sino que les obliga a dar estas clases gratuitas y desinteresadamente, en la mayoría de las veces, puesto que, aunque tiene o figura en el presupuesto de Instrucción Pública una consignación de 250 pesetas, por los cinco meses de clase, no lo hace efectivo, y a veces con algunos años de retraso.

Ante este estado anormal de cosas, el maestro estos años no hacía más que abrir la puerta, y a lo sumo el primer mes, en la creencia que por estos mismos motivos no podría obligársele, ni al no hacerlo, incurrir en responsabilidad, pero cuán lejos estaban de ello, cosa que puede confirmarse, con haberla hecho este año obligatoria.

Como respuesta a este hecho, el Magisterio ha reaccionado con una protesta por escrito más o menos enérgica, cerrado, claro está, dentro de un lenguaje respetuoso y sumiso, aprovechando esta ocasión, para patentizar "al amo" que son ultrajados y tratados peor que piltrafas por él.

A esto quedan reducidas estas y cuantas protestas han venido haciendo los 50.000 maestros que dicen contar con tres potentes asociaciones; pero la verdad es que pasan de 300 y son pocas; no sirviéndoles de nada la experiencia para llevarles a comprender la necesidad de cambiar de tácticas en las protestas e impedir e imponerse a ser vilipendiados, cosa que como pueden ver no lo conseguirán por los medios "legales", y aun no termina aquí toda su obsesión, que si algún joven propone unificarlas en una, lo que llevaría a perder los cargos de ostentación y de jefes, empleando en sus conquistas, la acción directa o ingresar en una asociación que emplee este procedimiento.

Decía, y no me retracto de lo dicho, que ante la falta de estímulo material, único concepto que tienen de la profesión, no ponen el menor estímulo por la cultura y capacitación del pueblo.

Para confirmar esta aserción, puede leerse la encuesta abierta por el periódico profesional de mayor tiraje "El Magisterio Español". Todas se reducen, unas a que se paguen por las mismas la cuarta parte del sueldo 500 pesetas, y la otra, que viendo la imposibilidad de conseguir lo anterior, se supriman por ineficaces... materialismo puro.

Después de todo no les importa nada a estos burgueses, que así se llaman ellos mismos, ni del —duro patrón— la cosa es ir tirando, teniendo un sueldo fijo y seguro; de aquí nace el automatismo de sus enseñanzas, pues la mayoría no tienen vocación, por lo que no se preocupan de la escuela activa ni conocen la Pedagogía moderna, ni las ciencias auxiliares, por eso los métodos y procedimientos, los de ayer igual a los del día anterior y los de hoy, serán igual a los de mañana, siendo entre otras cosas rutina y prejuicios, acompañados de castigos corporales y de palabra.

Estas vejaciones son para ellos de un valor ínfimo comparadas con las que tienen que soportar de los adultos, rebeldes, avanzados, anarquistas o comunistas, que hoy se encuentran en todos los pueblos por insignificantes que sean.

En evitación de ser excesivamente extenso y para concretar, citaré, tres sucedidos a otros tantos amigos.

Uno de ellos me contaba que como repitiera en distintas noches, que no estaba dispuesto a molestarse, por lo que ganaba, contestándole uno de ellos que él trabajaba ocho horas diarias, y a lo mejor cuatro días a la semana, y ganando a razón de 0'40 pesetas por hora.

Parece que estoy viendo a mi amigo encolerizado, cuando me contaba cómo un adulto lo puso en ridículo, una de las noches en que hablaba de Geometría —las líneas rectas— contestándola que era antipedagógico y antididáctico sus enseñanzas, cuando estudiaba las partes para formar el "todo"; cuando es del todo desde donde había que empezar, ya que la línea aislada no existe y la recta tampoco, por ser la Tierra redonda.

He aquí el caso de otro amigo, al que una noche, le preguntó un muchacho procedente de Barcelona, que le explicase, la causa de la actual guerra, y que en vista del torcido camino que a su juicio seguía en la explicación de la misma, creía necesario pedirle una aclaración, esperando incluso y si era preciso entablar una controversia, cosa que creía se le concediera, ya que la enseñanza sin esa libertad que él recababa, para preguntar o aclarar lo no comprendido, carecería de todo valor y eficacia; dió una verdadera conferencia, lo que convenció a muchos; se hizo gran número de suscripciones, vendiendo también gran número de folletos.

Para ello hizo un gran número de citas de filósofos y pedagógicos, Rousseau, Pstalorri, Comenio, Montessoré, Ferrer Guardia, Reclus, Faure, etcétera, etc.

De esto deben tomar nota los compañeros que a estas clases asisten, y muchos que deberían asistir e impedir la propagación de estos errores y poner en ridículo, Gobiernos, maestros y enseñanzas, a la vez que se haría una intensa propaganda de nuestra ideología sin temor alguno.

Un maestro de aldea

¡No matarás!

¡No matarás!, ha dicho nuestro grande y omnipotente Dios.) ¡No mataros!, ha repetido el rabí de Nazaret; el Cristo de la leyenda y la palabra, "no matarás", grabada en letras de fuego quedó sobre las tablas de la ley entregadas a Moisés, en el monte Sinaí, máximo representante y... fiel intérprete de la voluntad divina de nuestro gran Dios, en la tierra, rompiendo las sagradas tablas sobre las cabezas de los israelitas, despanzurrando a más de veintitrés mil de ellos; y si no matarás bíblico, a través del tiempo y del espacio, los llamados hombres de orden, los mangoneadores de todas las religiones, los escribas y fariseos de todos los tiempos impusieron la consabida ley del "Talión", el ojo por ojo y diente por diente.

¡No matarás!, habéis repetido en vuestras oraciones, y el eco lánguido de vuestras voces fué a perderse en el vacío de los arcos góticos de vuestras fastuosas catedrales, ahogadas por el redoble de campanas lanzadas al viento la noche de San Bartolomé y pascuas sicilianas, incitando a la matanza.

A la naciente llama del chisporreante y melancólico circo, encendisteis las hogueras de la Santa Inquisición, donde millares de inocentes fueron achicharrados vivos en nombre de un Dios omnipotente, vengativo y perverso, de aviesa mirada y ensangrentada faz.

En las ascuas guardadoras del color sagrado de los dioses, encendisteis la antorcha guerrera, que cual desenfrenado corcel apocalíptico, dejó tras de sí una estela sangrienta de dolores y miserias, de los pueblos asolados por el torrente de plomo y hierro derretido por el fuego abrasador de las guerras, desencadenadas por la rapacidad de los poderosos en complicidad con las religiones que hasta de aquí determinaron los destinos del mundo.

Al grito de... ¡No matarás! bíblico, se enarboló la sangrante espada sobre las cabezas de los humildes irredentos, cuando harto de hambre y de cadenas pidieron pan y libertad, cercenando sus gargantas. Ante la hiriente espada se levantó el crucifijo y lejos de evitar la inmolación de la víctica, santificó el crimen.

En vez de la leche y miel que prometió el Mesías, se derramaron raudales de sangre en aras de vuestro gran Moloch de oro, Dios capital.

Los gritos de dolor arrancados a las víctimas sobre el potro del tormento, ahogaron vuestros salmos y cánticos celestiales tocando a rebato en las conciencias populares. Borráronse las expresiones de amor y fraternidad de los rostros candorosos, grabándose con el fuego latente del dolor, el odio en los corazones hacia una casta predominante de parásitos sin entrañas.

Se legalizó el robo, el fraude y el crimen de los poderosos, permitiéndoles la explotación y despojo indignante de los débiles, arrastrando a los desheredados de la fortuna sobre las gradas del infamante cadalso, si enfrentábase con sus códigos y tenía la gallardía de exigir el digno puesto a que todo ser humano tiene derecho indiscutible en el banquete de la vida, haciéndole sentir, entonces, sobre sus gagantas, la viscosa cadena del asqueroso garrote que aprieta y estrangula a la víctima, o el frío y horripilante corte del Guillotín.

Todo esto no basta a saciar vuestra sed de venganza, de sangre del pueblo laborioso, que mantiene vuestra ociosidad y criminales instintos. Habéis proscrito la justicia y horrado la palabra rebosante de humanidad ¡no matarás!, de los fundamentos de vuestra mentida civilización.

LEED Y PROPAGAD SOLIDARIDAD OBRERA

La interpretación y administración de vuestras rígidas e inflexibles leyes, las habéis entregado en manos de gente biliosa, que en forma de Ku-Kus-Klan, constituyen una secta oligárquica y sádica, considerándose jueces y parte contra las víctimas que caen en sus manos, cebándose en el dolor del pueblo.

Una barrera infranqueable de leyes represivas que evidencian vuestro mentido humanismo, nos cierra a los productores, todos los caminos humanos y, a vuestro decir, legales, que nos permita de buen grado conquistar, aunque sea partiéndonos el lomo, lo más necesario e imprescindible con que atender las humanas necesidades de nuestra perra existencia.

SOLIDARIDAD OBRERA ES EL ORGANO GENUINO DEL PROLETARIADO

Joaquín Aznar

Zaragoza, Cárcel y diciembre.

Prensa nuestra

Semanarios, quincenales, revistas y folletos

"Avance Marino", órgano del Sindicato de la Flota Pesquera. Redacción: Francisco Ardaocnegui, 13, Pasaje San Pedro (Guipúzcoa).

Un diario burgués de Vasconia habla de la fuerza de la C. N. T. en Pasaje de San Pedro. Y al hablar de esta fuerza, señala la combatividad y eficacia del órgano cenetista de los marinos, en la siguiente forma:

"Han sido los sindicalistas los primeros que han dado señales de vida. Los que han madrugado en la propaganda social, son los afiliados a la C. N. T. en Pasajes.

No hay organización social, ni política eficaz sin un órgano de opinión. Los sindicalistas lo han creado. Se llama "Avance Marino". Son demasiado avispados los dirigentes de la C. N. T. para no caer en la cuenta de esta fuerza proselitista y eficaz que es la Prensa.

La finalidad de "Avance Marino", es concreta, definida. En su primer número, editado en noviembre, no se apartan de ella. Titulan a su periódico "órgano del sindicato de la flota pesquera". Las energías, por lo tanto, de esta publicación, se encauzan al pescador, al que pretende atraer a su campo.

Hoy, su campo de acción son los millares de "arrantzales" de Pasajes. Mañana, no lo ocultan, los de todo el litoral vasco.

Emplacémonos en Pasajes San Pedro. Aproximadamente, se eleva a unos tres mil el número de pescadores "enrolados" en los barcos y los dedicados a las labores auxiliares.

La exacta afiliación, que hemos conseguido averiguar de las respectivas organizaciones sociales, es la siguiente:

Confederación Nacional de Trabajadores (sindicalistas): 700 afiliados.

Sindicato "La Unión", adherido al Partido Comunista de Euzkadi: 600 afiliados.

Sindicato de Solidaridad de Trabajadores Vascos: 450 afiliados.

Sindicato "Polar" (personal de cargos), adherido a la Unión General de Trabajadores: 150 afiliados.

No todos los pescadores están encasillados en estas organizaciones sociales. Mas sí una gran parte. Se advierte que, por gran mayoría, pertenecen los pescadores a las asociaciones marxistas. Entre ellas ejerce la primacía la C. N. T."

("La Voz de Guipúzcoa".)

Como se ve, la C. N. T. pesa en los parias del mar. "Avance Marino" es su órgano genuino. En el número dos, que hemos recibido, inserta un editorial titulado: "Algo que debe terminar", del cual entresacamos los siguientes párrafos:

"Ha llegado el invierno, y con él los primeros temporales, que son el terror obsesionante de las sufridas gentes del mar. Han hecho apenas su aparición y ya tenemos catástrofes que lamentar, de esas que en los puertos pesqueros ponen a las gentes sencillas en tensión hasta que llegan a su conocimimiento las noticias con toda exactitud y con frecuencia dejan docenas de hogares enlutados.

Hasta ahora, afortunadamente, no tenemos que lamentar más que una desgracia persocal. Total, aparte el compañero arrancado por un golpe de mar, la pérdida de un barco que el mar se tragó para siempre.

Siempre son lamentables estos casos; pero en esta ocasión no seremos nosotros los que más nos paremos a deplorarlo. Lo sentimos, sí, por la tripulación superviviente, que con el hundimiento del "Josefit" queda en la calle sin trabajo y sin grandes esperanzas de encontrarlo en un futuro inmediato. Para otra cosa, no tenemos ni tiempo, ni humor."

"Crisol", portavoz de la Federación de Sindicatos Unicos de Guipúzcoa. Semanario Anarquista, San Sebastián. Redacción: Pedro Egaña, 3, 4.º.

Hemos recibido el número 1 de esta publicación maestra. He aquí lo que dicen en su presentación los que lo editan:

"Dejándose sentir en esta región la necesidad de tener un órgano para la exposición de la doctrina anarquista y que fuera al mismo tiempo portavoz de las luchas, dolores y anhelos reivindicativos del proletariado, "Crisol" viene a cumplir este prometido.

"Crisol" servirá de tribuna a cuanto signifique avance, progreso, libertad. En sus columnas tendrán cabida todos los trabajos de divulgación sociológica, científica, lieteraria, sexológica, sindical, etc.; en una palabra, todo lo que redunde en beneficio de los trabajadores, de la humanidad en general."

* * *

"Iniciales". Revista mensual. Barcelona, Premiá, 44, Sans, Barcelona. Leemos en dicha revista trabajos de Albano Rosell, Raoul Odin, Carrasquer, Mariano Gallardo y otros, que hablan sobre superación física y moral del individuo.

* * *

El martes seguiremos la reseña de nuestra Prensa, que de día en día es más copiosa y más interesante.

PUERICULTURA

LA SALUD DE NUESTROS HIJOS

Calidad de la leche materna

por el Dr. J. Sala

XII

Si la mujer que lacta, a pesar de observar rigurosamente las reglas que dicta la Puericultura, no consigue que su hijo se desarrolle normalmente, no debe abandonar su empresa sin antes comprobar la calidad del alimento que da a su hijo.

Puede una madre tener leche en abundancia, puede el niño poseer la suficiente energía para verificar la succión y, a pesar de estos dos factores, el niño puede no alcanzar el desarrollo normal. La causa de esta anomalía sólo puede atribuirse en este caso a la mala calidad de la leche materna.

Algunas mujeres al lactar tienen gran cantidad de leche, pero esta leche carece de la grasa suficiente, es una leche pobre. Otras, en cambio, sin tener la abundancia de las primeras, la tienen muy rica en grasa, incluso a veces demasiado grasa.

La escasez de grasa en la leche, produce en el niño una nutrición deficiente que retarda y aun impide su normal desarrollo. El exceso de grasa, en cambio, le ocasiona una nutrición exagerada, una superalimentación innecesaria que puede producirle serios transtornos digestivos que, como el estreñimiento, son de fatales consecuencias.

¿De qué proviene la proporción de grasa de la leche materna? La calidad de la leche es una consecuencia directa de la alimentación que haga la madre, no sólo durante el período de la lactancia, sino de la que haya hecho durante el embarazo.

Y al referirnos a la alimentación de la madre, no queremos decir en manera alguna una "sobrealimentación", como suelen creer los que aconsejan y aún obligan a la mujer durante el embarazo y a la madre mientras lacta, a comer en cantidad excesiva, diciéndole que "ha de comer para dos". No nos referimos a este error que con tanta frecuencia se viene cometiendo. Al tratar de la alimentación, queremos decir "régimen alimenticio" que debe observar la mujer que va en camino de ser madre y ha de criar a su hijo. Y lo que importa en esta alimentación, es la calidad y el orden de los alimentos.

Si tenemos en cuenta que al presentarse estas anormalidades cada caso es distinto y depende de muchos factores, fácilmente se comprenderá que es imposible dar una regla general. Solamente el médico, después de analizar la leche de la madre y estudiar las causas pertinentes, podrá prescribir el régimen adecuado en cada caso.

Lo que sí podemos sentar como base indiscutible, es que la mujer durante el embarazo y la lactancia debe abstenerse en absoluto de tomar bebidas alcohólicas de ninguna clase. El vino, la cerveza, el champán, han de desterrarse durante estos dos períodos de la vida de la mujer.

Sabido es que el alcohol produce efectos desastrosos en el organismo humano; pero estos efectos son mucho más intensos y peligrosos si se ejercen sobre el delicado organismo de un niño cuando éste aun se halla en vías de formación. Cuanto más pequeño es el niño, más intensamente se producen en él los efectos del alcohol, y es que cuanto más pequeño es, tiene menos resistencia y menos defensa contra los funestos ataques que el alcohol ingerido por la madre le ocasionan. Dejamos aparte ahora a los hijos de padres alcohólicos, de los que ya hablamos en uno de nuestros anteriores artículos.

Cuando el niño comienza su vida independiente, es decir, cuando ya ha nacido, no han terminado para él los peligros que el alcohol puede producirle. Comienza inmediatamente la lactancia, durante la cual también pueden llegar hasta él sus efectos, aun cuando no se le dé esta clase de bebidas directamente.

El alcohol es una substancia que pasa a la leche con gran facilidad. Sabiendo esto se comprende el peligro que supone el que la madre tome ninguna bebida alcohólica, aunque sea en pequeña cantidad o disfrazada en forma de los llamados vinos tónicos o reconstituyentes. Una gran parte del alcohol ingerido pasará a la leche, único alimento del pequeño y, aunque sea una ínfima cantidad, si tenemos en cuenta lo pequeño y delicado que es el niño de pecho, comprenderemos que ha de serle muy perjudicial.

Muchas veces la madre no sabe a qué causa atribuir el llanto prolongado de su hijo, ni su excitación, ni su sueño inquieto, ni la intranquilidad de su pequeño, y no se detiene a pensar que aquella bebida que momentos antes ella había saboreado, es la única causa del malestar de su hijo.

Y a pesar de que está comprobada en estos casos la acción perjudicial de las bebidas alcohólicas, parece increíble que aun exista el error de dar vino o cerveza a la madre con el fin de que tenga más y mejor leche.

De los transtornos que más frecuentemente produce el alcohol en los niños de pecho, trataremos en nuestro próximo artículo.

A los corresponsales de SOLIDARIDAD OBRERA

Pedimos a todos nuestros corresponsales, con excepción de los de Cataluña, que nos envíen nombres y direcciones. Tiene por fin este pedido establecer con exactitud cuáles son los corresponsales efectivos con que contamos y conocer sus direcciones. Después de tantas suspensiones como ha soportado nuestro diario, no extrañará a nadie que intentemos reorganizar las corresponsalías.

*** DECÍDASE DE UNA VEZ A CURARSE**

¿No comprende que la vida le resultará muy triste si tiene que estar siempre a régimen de comida y bebida? Vd. no tiene vocación de mártir; por lo tanto, decídase de una vez a curarse del estómago.

Miles de personas que se encontraban en su mismo caso, están ahora completamente bien. Nosotros conocemos a muchas.

Para combatir los frecuentes dolores de estómago entre comidas, el amargor de boca, la pesadez y el continuo estreñimiento, debe tomar el ESTOMACAL BOLGA. Crea, es lo único que va realmente bien.

Dos comprimidos de ESTOMACAL BOLGA, disueltos en medio vaso de agua después de cada comida, harán de Vd. otra persona. Poco a poco se sentirá más optimista, más alegre, se le aclarará el cutis y hasta aumentará de peso, pues ya lo dijo Cervantes: "El estómago es la oficina donde se fragua la salud del cuerpo".

La Sastrería que hace grandes descuentos a los lectores de SOLIDARIDAD OBRERA

ASPECTOS Y CARACTERES LEVANTINOS

ACOPLAMIENTO DEL PEQUEÑO PROPIETARIO AGRICULTOR EN NUESTRO MOVIMIENTO CONFEDERAL

Desde la monarquía "unitaria" e inquisitorial, pasando por el régimen absolutista, a la monarquía constitucional, (absoluta y dictatorrial); desde el liberalismo hasta el presente régimen republicano, el campesino, el agricultor en Levante, fué, y es, testigo y víctima de mil latrocinios cometidos por los diferentes programas y tácticas políticas, siempre en aras en beneficio de la plutocracia y en merma a las más perentorias necesidades del paria del terruño o "terreta del ché".

Filones de riqueza han salido de la ribera valenciana para ir a encerrarse entre los muros de la casona feudal o bien a depositarse en una caja de caudales blindada. Y mientras el humilde campesino, ese "descamisado" siempre hambriento, acababa, con gran regocijo de sus "amos", la "piadosísima" tradición del cura de "misa y olla", doblaba la cervi ante el amo y las rodillas ante Dios, los intereses agrícolas, completamente abandonados, tan sólo subían a la consideración de alguna leve reforma de orden técnico, siempre con miras a mermar el brazo del jornalero...

Quien poseía (y poseía) grandes propiedades, tanto de tierra rústica como de regadío, para desgracia de la tierra, nunca resultaba (mi resulta) ser un agricultor auténtico. Se llamaba (y se llama) agricultor y ni siquiera entendía (ni entiende) de cosechar nabos.

De tal manera, se llevó la economía agrícola regional por tales ineptos señores "ilustres" e "ilustrados" que, a la sazón que los años transcurrían, las torpezas y equívocos de unos y otros, traían (y traen) matices de lamentable desiquilibrio en la agricultura levantina.

Hoy sale todo a luz. Pero aun así y todo se siguen los mismos procedimientos y tácticas bochornosas de sistemas políticos que la historia se encargó de sepultar... Y el contraste con lo presente es tal que nadie lo apercibe... Quien se preocupa por la agricultura, quien cosecha y vive de lo que arranca a la tierra, ve, encuentra inmediatamente lo dañino de lo caduco en los tiempos presentes.

Y desde más visión se tiene del pasado y del presente es en la huerta valenciana, en la ribera y Murcia. La pequeña propiedad y el arrendatarismo con su típica independencia y negociación cosechera, viene obligada a saber y sufrir estos contrastes.

Las comisiones de Abastos, el arancel, las guías y demás entorpecimientos, le dicen bien a las claras que es vana toda resistencia. Que tiene que sucumbir ante la rapiñería y dar gracias si gana algunos céntimos para contar las contribuciones y demás monserga.

El "nuevo régimen" intentó superar a los regímenes caducos en un plan agrario esencialmente democrático. Planteó el punto hidráulico, el de los riegos, de una manera maravillosa: la cosecha del cereal la elevó a la máxima potestad y el frutal lo puso a expensas del mercado exterior, el que, según su decir, lo compraría todo... Pero, oh manes de la ingratitud: una vez conseguido el objetivo de las urnas electorales, todo durmió en el olvido... Y ni el riego se solucionó ni el cereal ni el mercado frutero consiguió tan siquiera ponerse a un nivel aceptable. En fin, que todo marcha en el mismo orden desastroso de cuando Mari-castaña... Todo, menos las gabelas, tributos, contribuciones y recargos, que por no ser iguales son mayores.

* * *

Los terratenientes, los "amos" del arancel, se entienden a las mil maravillas cuando de esquilmar se trata. Todos obedecen a una consigna y bajo el imperativo de su negocio sin entrañas, como todos los negocios. Y es que además de su desmesurado egoísmo hay que reconocer que están organizados...

Desde su base orgánica disparan sus dardos contra todo cuanto no signifique su propiedad. Y aquí aquel aforismo filosófico de que "el pez grande se come al pequeño".

¿Por qué no fortificarse, asociarse el "pez pequeño", —el pequeño propietario y arrendatario— en defensa de sus intereses, de la moral economista? En ello se pueden encontrar ventajas de tal magnitud que bien pueden dar al traste con el sistema arancelario y con ello la caída del cacique terrateniente.

Claro que por el sólo hecho de asociarse y estar asociados no cabe eficacia. Para formar un núcleo consistente, es de primordial necesidad el crear una plataforma de lucha y defensa. Plataforma que bien puede tomarse por la base económica y de abastecimiento directo nacional e internacionalmente de las cosechas a las diferentes Bolsas sindicales que pidan, ora para el consumo de sus afiliados, ora para venderlo en sentido general.

De esta manera, el Sindicato Comunal de Agricultores, implantaría una nueva economía evolutiva y más moralizadora que la actual.

¿Conviene? ¿....? Pues, a ello.

¿Qué cómo serán estos Sindicatos Comunales de Agricultores...? A mi forma de interpretar el federalismo libertario, de la siguiente manera:

Se reúnen veinte o treinta pequeños propietarios o arrendatarios en la convecinidad de una comarca. Constituídos en asamblea se pasará a constituirse en factor "legal", es decir, en nombrar los imprescindibles cargos para los efectos de la ley. Realizado esto, se entrará a constituir ponencias o comisiones de abastos, miembros de relación y control cosechero, de estadística y economía, de relación con el factor industrial y revolucionario o ideológico...; todo esto último de una manera interna y privada. Principiada la magna obra hay que salir con el verbo y la pluma a lograr el grueso con toda la comarca, con la provincia y región... Donde se tendría que constituir una Regional de Relaciones campesinas.

Denomino Sindicato Comunal por apreciar, en la característica del pequeño propietario y del arrendatario, la tendencia hacia la comunidad, y por creer que sus problemas económicos y morales serán ventajosamente abordados bajo los aspectos comunales.

Así que, para aclarar: en diciendo Sindicato Comunal se sobreentiende que tan sólo existirá un Sindicato Comunal en cada pueblo o comarca.

Una Comunal de pequeños propietarios y arendatarios en cada pueblo de Levante o cuanto menos en las zonas arroceras, naranjeras o vinícolas, pararía los pies a la sinvergüencería profesional de los vividores del arancel.

El asunto es digno de meditarlo en estos álgidos momentos de depresión económica... De triunfar con la táctica economista agraria cabe abrigar la esperanza de implantar el Comunismo libertario de la manera más inaudita...

Vamos, vamos a ello, pues.

Salvador Plá

Madrid, 27-12-35.

LA C. N. T. EN GRANADA

Los Consejos de delegados de producción - Normas en defensa de las reivindicaciones - El Sindicato de la Construcción ante la crisis de trabajo

En estos últimos tiempos, los sindicatos de Granada han perdido la mitad de las reivindicaciones conquistadas en su rudas luchas contra la burguesía. La Patronal ha roto todas las bases, fijando, a su capricho, mezquinas condiciones de trabajo y de salarios. Los encargados despiden a los obreros por el solo motivo de sustentar ideas revolucionarias. El Ayuntamiento de Granada y otras importantes Empresas, entregan sus edificaciones y construcciones a los logreros contratistas, paralizando los trabajos cuando la política administrativa cambia de dirección. Mientras estos abusos hacen aumentar la riqueza de los intermediarios, la clase obrera sufre la más espantosa miseria.

Los sindicatos, forzosamente, para ir a la implantación de las últimas bases de trabajo acordadas, han de reorganizar sus cuadros de defensa e ir a la creación de los Consejos de delegados de obras, fábricas y talleres, para relacionar todas las actividades orgánicas: cotizaciones, paro forzoso y recoger las denuncias de los atropellos que se cometan con los obreros en los lugares de trabajo.

Además de llevar el control de la mano de obra de todos los ramos y oficios, los Consejos de delegados lograrían, como parte productiva, conocer las irregularidades de los contratistas en los trabajos, en relación con las cláusulas de la contrata, siendo inmediatamente denunciadas a la opinión pública las citadas inmoralidades. El Sindicato del Ramo de la Alimentación tiene a realizar por medio de estos Consejos una gran labor por las malas condiciones en que actualmente se expenden los principales alimentos a la población.

El paro forzoso es el problema que más hondas raíces tiene para los sindicatos, principalmente para el Sindicato de la Construcción. El paro forzoso es fruto de la crisis económica por que atraviesa España y el mundo entero. Pero es necesario que los trabajadores vayamos a remediar parte de este angustioso problema que se cierne sobre todos los hogares proletarios.

El Sindicato de la Construcción debe organizar el control de todas las obras, obreros que en ellas trabajan, y el número de trabajadores que deben ser ocupados. Las Comisiones de inspección, en relación con los delegados de obras, evitarían que muchos patronos, aprovechándose de "ciertas circunstancias políticas" nieguen trabajo a los obreros organizados, y que cerrarán las obras, achacando que no tienen fondos para continuarlas; sin tener en cuenta para nada que lanzan a un sinfín de familias al pacto del hambre. De la clase Patronal no podemos nosotros, los obreros, esperar nada que repercuta en nuestro beneficio; pero sí nosotros, como obreros sin trabajo ni pan, podemos llevar a cabo desde nuestra organización un movimiento de fuerzas en conjunto con los compañeros que trabajan actualmente. Existen otras armas de combate que no son las huelgas, y a las que la Patronal teme.

Por todos los medios, el Sindicato de la Construcción de Granada ha de poner coto al engaño de que vienen siendo víctimas los obreros en paro forzoso por parte del Ayuntamiento, que después de negarles el trabajo, comercian con el hambre de los trabajadores en los cabildos, y desde la mercenaria Prensa granadina.

Morales Guzmán

DESDE ZUERA

POLITICA, FASCISMO Y DETENCION DE UN COMPAÑERO

El día 26 han sido homenajeados los diputados Guallar y Suñer, en el local de la Ceda. Han estado con ellos las beatas, los caciques, sus satélites y una nube de curas.

Todo lo antes dicho no nos importaría ni comentaríamos, pero esto ha terminado con la detención de un compañero, y queremos que sepa la opinión la diferencia de trato que se da en la calle a unos y otros, y las marrulleras combinaciones de políticos, remolacheros y fascistas. A los diputados de derecha Suñer y Guallar, no les quiere oír el pueblo, que instintivamente les odia, porque representan lo negro, el pasado. El mismo día, a las seis de la tarde, en el teatro de ésta, se celebró una reunión remolachera para homenajear a la Comisión y a los diputados, en la que no tenía por qué hablarse de política, por lo cual la Comisión de ésta llevó o trató de llevar al acto a los interesados. Estos tuvieron que oír hablar de política, por lo que hubo algunas protestas. Fué un rotundo fracaso.

La Comisión y organizadores, diputados, caciques, sus amigos los curas y unos pocos campesinos independientes y republicanos, con cara patibularia, seguramente porque no les agradaba aquella convivencia.

A la salida, la Comisión y diputados eran esperados para un lunch en la Casa de la Villa. Esto dió motivo a que se hiciera una manifestación muy nutrida de fascistas y pueblo; al llegar a la plaza la manifestación, empezó a dar vivas al fascismo, a Cristo rey y a Guallar. La Guardia civil estaba presente. No detuvo a nadie. Pero a estos vivas, un joven compañero campesino contestó, con un claro y potente "¡viva el Comunismo libertario!" El compañero fué detenido y llevado a Zaragoza. Los republicanos que estaban en gran número presentes, no dijeron nada para oponerse a los reaccionarios que, en la calle y en todas partes, les andan minando su República. Convendría saber qué actitud tomarían si de los sindicalistas se tratara. Nosotros, contra los avances del fascismo, de la mentira política y de la pasividad de los republicanos, gritamos solidariamente con nuestro compañero detenido: "¡Viva el Comunismo libertario!".

El Secretario del Sindicato Unico de Zuera

DESDE SEVILLA

LA EXPLOTACION DE LOS EXPORTADORES NARANJEROS

Con la implantación de la República en España, los trabajadores creyeron tener en sus manos más bienestar, mas dicha; creyeron tener el problema resuelto; pero en realidad los chulos señoritos sevillanos, no sólo se manifiestan en el campo, sino también en la recolección de aceitunas, donde los trabajadores ganan jornales irrisorios de máxima miseria.

El asunto que hoy nos ocupa, no puede por más tiempo ser silenciado, ya que se trata de sacar a la luz la explotación de que son víctima los obreros y obreras que trabajan bajo la férula del codicioso y maquiavélico señor Maese Rodríguez.

Si entráramos completamente de lleno en el enfocamiento total de esta cuestión, seguramente no tendríamos espacio para detallar con todo lujo las maniobras repugnantes y fraudulentas que emplea este señor y su hijo con los trabajadores que le enriquecen.

Años tras años, la explotación continúa lo mismo que si viviéramos en los tiempos más abominables de la dictadura Primorriverista, bajo la cual se cometían toda clase de desmanes y atropellos con el que todo lo produce y nada recoge.

La exportación de la naranja, todos los años se presenta en Sevilla como una salvación para los miles de hogares hambrientos que solamente esperaban que llegara esta vil explotación, que sólo reporta en su trabajo temporero dolores, miserias morales, vilipendios y escarnios por parte de un tipo que atiende al nombre de Manolito Maese.

Este tipo no tiene en ninguna ocasión unas palabras correctas para dirigirse a los trabajadores de ambos sexos que en su casa son explotados de la manera más descarada y cínica.

En los años anteriores se ganaban mejores salarios en el trabajo a desarrollar en el almacén de su "propiedad". Siempre los trabajadores fueron mejor tratados.

Si empezamos a señalar los jornales actuales, seguramente quedarían en el lugar indigno que les corresponde ocupar a estos eternos esclavos que se subyugan a los caprichos del burgués, y no saben poner a la altura que le corresponde su dignidad moral.

Un obrero, trabajando dignamente en el puerto de Sevilla, en la carga y descarga de las cajas de naranjas, gana dieciséis pesetas. Este mismo trabajo, desarrollado en los almacenes de este "buen" señor, se desarrolla solamente por diez pesetas. Siguiendo más adelante, llegamos a la clavazón de las cajas que en almacenes de aserrería se efectúa por catorce pesetas; en la exportación de la naranja, solamente esto es pagado con ocho cincuenta, y para llevarse este jornal es preciso al final de la jornada someter las muñecas a una fuerte dosis de un buen específico que calme los dolores causados por la dura jornada, y además, apretárselas con fuertes vendas para no permitir su dislocamiento.

Los facheros de las máquinas, después de llevarse todo el día en la carga y descarga de grandes y pesadas espuertas, consiguen finalmente solamente sacar un sueldo de ocho cincuenta, desarrollando trabajos de verdaderas fieras, que sólo se mueven como singulares autómatas. En este trabajo, el hombre, no es hombre. Desde el principio, desde que empezó la jornada, el hombre ha perdido su verdadera personalidad.

El trabajo de la mujer es, si se quiere, bastante peor. Después de estar propensa a coger toda clase de miseria, también está propensa a quedarse perpetuamente reumática. Y se dirá, ¿cómo es esto posible? Pues muy sencillo, porque esta mujer se pasa todo el tiempo tirada en el suelo terriso, frío, húmedo y lleno de miasmas de todas clases.

Buen invierno les espera a estas desgraciadas compañeras. El frío, el suelo, el agua que por los costados entra a los cuatro vientos, todo esto tendrán que soportarlo si no se rebelan dignamente, gallardamente, como la dignidad lo exige.

En el trabajo de la mujer, también entra bajo este tirano la libertad de expresión. Sólo le falta a este afeminado, poner en la boca de las mujeres un candado para que no puedan hablar.

La explotación de menores, también la permite la "República de trabajadores" en los almacenes de estos buenos señores. Menores, niños de 13 años, son explotados de tal forma, que cuando llega la tarde, cuando la dura jornada cesa, los niños tienen los ojos desencajados, la faz pálida, los miembros contraídos, y en esta situación marchan a sus hogares a entregar a sus padres el triste salario que el burgués quiso darles a cambio de sus mayores esfuerzos.

José Pablo Villena

DESDE ALMERIA

RESURGIR CONFEDERAL Y ANARQUISTA

La organización confederal en ésta, al unísono de las demás provincias andaluzas, ha aportado su grano de arena al engrandecimiento de sus cuadros.

A pesar de la situación económica que es desastrosa, debido al enorme número de compañeros en paro forzoso, se ha llevado a cabo en estos últimos meses lo siguiente.

En el orden cultural, ha aumentado el número de afiliados en el Ateneo Libertario, y este mismo Ateneo, con la ayuda de un grupo de amantes de la cultura, ha creado una Escuela Racionalista en la que reciben instrucción 120 alumnos entre niños y adultos.

También se ha creado un Cuadro Artístico, cuyos ensayos van muy adelantados.

En el orden sindical, se ha creado un nuevo Sindicato y se van reorganizando los Sindicatos que un día fueron influencia entre los trabajadores, entre los que cabe destacar el Sindicato de Carreros.

Además, el Sindicato de Oficios Varios, lanzó un manifiesto llamando a los obreros desorganizados, los que respondieron con su presencia a la asamblea.

Sobre propaganda sobre la guerra, se han lanzado dos manifiestos; uno por el Ateneo Libertario, y otro, por las JJ. LL. de ésta. Contra la pena de muerte se han enviado sendos telegramas al jefe de Estado, pidiendo el indulto del compañero Nisa Almazán y demás condenados a la última pena, y protestando contra la pena de muerte.

En el orden específico, se han robustecido las JJ. LL. y Grupos de ésta, y se han constituído nuevas Juventudes en la provincia, dispuestas a la transformación de esta sociedad corrompida.

Como colofón a esta obra se celebrará un Pleno Local de Sindicatos el próximo mes de enero, en el que se tratarán puntos importantes, entre los que destacan la forma de organizar la provincia, desorganizada por completo.

Constantemente llegan compañeros de los pueblos y nos dicen que los obreros están desorientados y que ansían oír la voz de la C. N. T. Entre ellos destaca Adra, donde un grupo de compañeros entusiastas han pedido detalles para constituir un Sindicato.

Y yo digo, compañeros, que si esto sucede en la provincia más desorganizada de la Regional Andaluza, hay motivo para sentirse optimista. Que vayan tomando nota los detractores de nuestra querida C. N. T., que ésta no ha muerto, sino al contrario, resurge más potente después de la nueva prueba a que se le ha sometido.

Y para terminar, una llamada a los Comités Regional y Nacional de la C. N. T.: Compañeros, la Federación Local, junto con la Subsección de la Industria Ferrovaria, tiene en proyecto ha tiempo un mitin de afirmación sindical; pero no puede hacer frente a los gastos, pues la situación de los Sindicatos económicamente, es desastrosa.

Siendo imprescindible una somera propaganda en esta provincia, conviene estudiéis urgentemente este caso antes que los "redentores" de la política nos cojan la delantera, máxime con el período electoral que se avecina.

Diego Rodríguez

Almería y diciembre de 1935.

GABANES
TRAJES
PANTALONES
de última moda
Precios moderados

Sastrería PAY PAY
CALLE DE SAN PABLO, 116
ES LA CASA MEJOR SURTIDA

A los lectores de «Solidaridad Obrera» se concede grandes descuentos

Los últimos mítines de la gira de propaganda realizada en Galicia

De vuelta a La Coruña, se realizan tres sobresalientes conferencias en el "Doré". Conferencias que, como dije, tuvieron la virtud de descolgar, hechas añicos imágenes grotescas que algunos que conocen la anarquía por el forro, tenían forjadas en su imaginación, en sus cabezas que semejan a las "tarteiras uradas", por cuyos agujeros se escapa todo el vapor y la comida resulta siempre quemada.

Las tres conferencias, relacionadas una con las otras, han marcado una trayectoria a seguir en nuestro desenvolvimiento confederal y libertario, pues en ellas hizo Federica Montseny historia del progreso de la humanidad, desde su nacimiento hasta nuestros días, en cuyo progreso han debido intervenir diversos y múltiples factores que determinaron la marcha ascendente de los pueblos. Factores y sectores incluso, que hemos de tener muy en cuenta en nuestros días si se quiere, si en realidad se desea dar el salto que nos está encomendado. Salto sobre el abismo de esta sociedad en decadencia hacia la venturosa sociedad del Comunismo libertario o anarquista, como deseéis, ya que hasta es peligroso, por la mala digestión cerebral de determinados individuos, decir ciertas cosas y emplear determinados adjetivos a la vez. A tal llegamos, que ya no sabemos lo que queremos ni adónde vamos, adónde nuestros pies encaminamos. Llevamos, se conoce, un turulú en la cabeza. Peor para quien lo lleve y no sabe o no puede elevarse más allá del mundo de los gusanos.

Ahora es Orense, otra ciudad muy gallega, en Galicia, la que nos espera. Llegamos el día en que la crisis se había resuelto; no obstante, el "gobernador" de la provincia, feudo de Sotelo y Basilio, nos ha prohibido fijar los carteles murales y repartir las octavillas anunciadoras del mitin que, como apertura del Congreso Regional, se celebraría el día 15.

Se nos concedió el permiso de celebración del mitin, diez minutos antes de las doce de aquel día. Es decir, una hora después a la que el mitin estaba anunciado.

A pesar de todo, la concurrencia fué, no grande —nosotros no mentimos—, regular.

Lo más singular del mitin, lo que a uno descompone, es el frío glacial en el cuerpo del pueblo orensano y el hielo de su alma.

De gente de tasca y bajo el imperio del caciquismo desvergonzado, no puede esperarse más, ni menos, tampoco.

Hablé en primer lugar. Desganado lo hice; parece como si mis palabras salieran de mi pecho con tenazas, tal era mi estado de ánimo. Poco dije, sólo recordé a los trabajadores, la trayectoria de la C. N. T. Sus luchas y el por qué, pese a los fuertes aldabonazos que la reacción de todos los tiempos dió, ascató a sus puertas, ella pervive ya que los pueblos, los trabajadores no pueden desligarse de algo que llevan incrustrado en sus corazones. Recordé a los mártires de Boston, para que, si el destino nos pone en su situación, tengamos valor para morir como ellos han muerto por la anarquía.

Habló luego el viejo batallador camarada Juan Expósito. Verbo cálido, palabra contundente. Habló al viejo estilo: al corazón de los hombres, haciéndoles vibrar de entusiasmo y de fe en el porvenir de la humanidad.

Los hombres de hoy, no hablamos así, somos más cerebrales. No entusiasmamos tanto a las multitudes, pero creo las hacemos pensar más. ¿Es un bien, o es un mal? El tiempo lo dirá. Yo creo que las dos formas se complementan y por ende, las dos necesarias son.

Al levantarse la compañera Federica Montseny, el ambiente se había caldeado un poco, ya no existía tanto frío en el cuerpo ni tanto hielo en el alma. Hace historia de los comicios llevados a cabo por la clase trabajadora del mundo, a través de todas las épocas, para decir que los únicos, los genuinos representantes del pueblo, los que deben cumplir el mandato que sus sindicatos les dan, son los delegados que se reúnen en Congresos obreros. Los otros, los diputados y disputados señores, que buscan las mil pesetas por hacerse llamar padres de la patria que no sienten, no son tales representantes, sino los representates del capital, del Estado, de la clerigalla inmunda.

Por la tarde, en la Casa del Pueblo, comenzó sus tareas el Congreso Regional Galaico con un discurso de apertura por la compañera Montseny.

Hasta el lunes, por la mañana, presenciamos las labores del Congreso.

Lentas, muy lentas transcurrían. Creo que se gastaba demasiado tiempo en cosas sin importancia; no obstante, confiamos en la buena disposición de los camaradas delegados para llevar a buen término un Congreso que ha de marcar un nuevo rumbo a nuestra actuación en lo futuro.

Son muchos los puntos del orden del día, todos ellos interesantes. Si hay comprensión y deseos de convivencia, el Congreso ha de ser fructífero para Galicia, para España.

Claro J. Sendón

Comité Pro Presos de León

El Comité Pro Presos de León, comunica a todos los Comités y a la organización en general, den validez a su sello que creyéndolo extraviado ha vuelto a nuestro poder.

Queda, pues, sin valor, la nota que se publicó anteriormente en estas columnas anulándolo.

El C. P. P. de León

a los lectores de SOLIDARIDAD OBRERA

CELONA
Ciutat
175
D 1907

ANGULOS DE VISION

Opera en el Liceo

Mientras le llega el triciclo de bazar alemán que le han prometido los Magos, como juguete de ocasión, el gerente de esa cacharrería que usurpa el nombre de uno de los tres gimnasios aristotélicos, se dispone a deshojar esta margarita occitana, con tal rubor en sus afeitadas mejillas, que mantiene lo más posiblemente apartados de la propaganda, a que tan aficionado suele ser, estos sus indiferentes tratos con la doncella indígena.

Mas como quiera que desde el glorioso 14 de abril es imposible hallar por nuestras tierras una princesa de abolengo, los finos sabuesos del Comendador le han traído un raro ejemplar femenino de sangre azul, envuelto en la bruma de los lagos masurianos y en la maraña de su enrevesado léxico pluriconsonante, como simpar fenómeno de que en la patria de Mosén Jacinto Verdaguer, sólo ella y el Maestro son capaces de expresarse puramente en la lengua de los trovadores.

A tan interesado motivo se debe el que hayamos podido recrearnos con una ópera catalana representada por un cuarteto de artistas foráneos que han debido ser la pesadilla del empresario durante estos días turronales, para haberle hecho retractarse de su férrea y manifiesta decisión de no hacer cantar a nadie en el mayor teatro ramblero, más que en su idioma nativo. "Cosas verdes, mío Cid..."

Así se cierra con cerrojo enmohecido el año operístico del Liceo, en su segunda etapa de dignificación, y se abre a la admiración del Año Nuevo con el asesinato de Scarpia, el fusilamiento de Cavaradossi y el suicidio de Tosca. Tres fiambres de entremeses para estómagos acorazados.

V. G.

UN CASO DE CONCIENCIA PUBLICA

Desahucios en el Segundo Grupo de Casas Baratas

A través de las páginas de este diario han exteriorizado su sentimiento de protesta, su demanda de justicia los trabajadores de esta barriada, sobre los que pesa la amenaza de ser lanzados al arroyo por falta de pago del alquiler. Días atrás, en un razonado escrito, se advertía al Patronato de la Habitación, a las autoridades y a la opinión pública, la inhumanidad que representaría llevar a cabo los desahucios con familias que viven en la más espantosa miseria a consecuencia de la crisis de trabajo. Ignoramos el eco que tan justas exclamaciones habrán hallado en las personas llamadas a evitar que tales desahucios se cumpla.

Pero ante el temor de que, al igual que otras veces, ahora también se orille todo sentimiento humanitario, no se repare en la situación desesperada en que se encuentran estos hogares faltos hasta de lo más indispensable, insistimos en llamar la atención de toda persona que desde el Poder tenga cabeza y corazón bastante para comprender que la ley, si se aplicara en esta ocasión, además de no beneficiar a nadie, aumentaría las calamidades por que pasan estos seres y pondría en evidencia carecer en absoluto de la bondad y espíritu de justicia de que, tanto ella como sus ejecutores, se dicen están revestidos. Queremos remarcar que esta vez, el prestigio de lo legislado en materia de desahucios y la integridad moral de los encargados de su cumplimiento, se salvarían, no ensañándose con la pobreza, con la miseria de estas familias.

Quien redactó esa disposición mediante la cual se expulsa de su vivienda al inquilino que no satisface el alquiler,

no tuvo en cuenta que en la presente sociedad hay infinidad de seres humanos que no son propietarios de nada, que dependen, exclusivamente de sus brazos cuando se les quiere alquilar y que ese mal social, llamado paro forzoso, tiene en España a la raya de un millón de esos hombres al margen de derecho a la vida. Esta es la realidad sangrante que puede tocarse en esta barriada. Almacenados en estas viviendas, en promiscuidad con los gérmenes mortales de la llamada peste blanca, vegetan centenares de esos seres sin puesto ni cubierto en el banquete de la vida. Las autoridades civiles y judiciales

no deben añadir mayor gravedad a la situación de estos vecinos echándoles de sus casas

LEED Y PROPAGAD SOLIDARIDAD OBRERA

En el escrito que mencionamos anteriormente, se decía, que antes de efectuar más desahucios se investigara si había siquiera pan y calor en los hogares de los desahuciados. Efectivamente. Fuera lógico y equitativo que los que tantas virtudes atribuyen a la ley se cercioraran con anterioridad de que no se convierte en instrumento de tortura y dolor en según qué casos. Además, una investigación a fondo de lo que es esta barriada, destruiría la absurda leyenda creada por elementos interesados en torno a los moradores de las Casas Baratas. Hace algún tiempo, un tal Benavides, plumífero a sueldo de una Empresa, reflejaba en la revista "Estampa" sus impresiones sobre este Grupo de Casas Baratas. Pasaremos por alto el conjunto de necedades que el citado periodista decía en su reportaje, pero conviene destacar algunas verdades que en aquel escrito se vertían y que encontramos extraño salieran de la pluma de un servidor de los intereses capitalistas. Escribía que lo que más se destacaba en los habitantes de las Casas Baratas eran las huellas indelebles de la falta de alimentación material y espiritual. No vió más que rostros demacrados, niños depauperados, ancianos, jóvenes, mujeres, toda una legión de esqueléticos seres humanos que evidenciaban la carencia absoluta de pan, abrigo y cultura. No hizo aquel escritor más que explicar, con alguna claridad, parte de lo que vió. Nosotros, más adelante, analizaremos las causas determinantes de tanta desgracia. Por hoy, nos limitamos a recordar el concepto que mereció a un escritor burgués la situación de los vecinos de las Casas Baratas, y a afirmar que aquellos males subsisten, en mayor escala, en la actualidad. Otro día, reseñaremos cómo las autoridades quisieron dar solución a los padecimientos de estos vecinos, y, entretanto, investíguese por quienes tienen el deber, si es humano, si es justo, que se prive de albergue a unas familias en semejantes condiciones.

Parthenos

SINDICATO UNICO DEL RAMO DE ALIMENTACION
(Sección Aceites y Grasas)

Por el reingreso de los compañeros despedidos de la casa «Establecimientos Radissón, S. A.»

En la memoria de todos está el despido injusto de varios compañeros por la Dirección de la casa "Establecimientos Radissón, S. A." Esto no deben olvidarlo los compañeros de esa casa, y deben saber que están obligados a prestar todo el apoyo moral y material que los despedidos precisan.

No basta pertenecer a una organización como la nuestra. Es preciso además que la solidaridad se demuestre en cuantas ocasiones sea menester. Igualmente hay que desarrollar una acción constante para hacer frente a todas las injusticias.

Por eso esta Junta se cree en el deber de hacer estas reflexiones, ya que de todos nosotros depende que unos compañeros no se vean desprovistos de lo más esencial para el sustento de su vida. Hay que demostrar a los causantes de estas injusticias que aquí existe una organización y una fuerza moral para imponer el respeto que como productores tenemos derecho a recibir.

Esta Junta no descansará hasta ver reintegrados a sus lugares de trabajo a los compañeros despedidos de la casa "Establecimientos Radissón, S. A.".

Insistiremos.

El Comité

Industria del automóvil

Asamblea de trabajadores de la casa Mateu y Marrugat S. Ltd.

Todos los trabajadores de la casa acuden como un solo hombre al llamamiento de la Comisión. Un miembro de la Comisión da cuenta de los trabajos realizados por la misma cerca de la casa y Junta de acreedores, para exigirle que abonasen a los trabajadores los jornales que se les había hecho perder por el cierre ilegal de los talleres en los días hábiles de la semana de la suspensión. A tal petición legal de los obreros, contestaron con una negativa rotunda, alegando que ellos no podrían justificar la salida de caja de las pesetas que debían de hacer efectivas por jornales no trabajados.

Esto demuestra—decía el compañero que informaba—que estos señores que forman la Junta de acreedores, y la propia Dirección, se habían extralimitado en sus funciones, tomando una medida que tenía que conducirles a enfrentarse con los trabajadores de la casa, y quizás repercutiría en la industria del automóvil en general.

Ahora bien—continúa diciendo el mismo compañero—; a estas justas peticiones nuestras, nos han contestado definitivamente que a lo único que ellos podían acceder para que los trabajadores no salieran perjudicados con esta suspensión, era permitirles que recuperaran los jornales que habían estado suspensos, conformándose a cobrarlos por etapas.

Preguntada la asamblea si acepta la pretensión de tan bondadosos señores, contesta con un no rotundo que se oye hasta en el ricón más escondido de la covacha que tienen como lugar de producción, en la cual se encuentran dichos señores en aquellos momentos.

Asimismo, el jefe de personal y encargados, que no trabajan en todo el año, andan haciendo el vergonzoso papel de esquiroles, acompañados de los escribientes, que dejan su trabajo de oficinas para ocupar los puestos de los obreros del taller, que no son de su incumbencia.

No tienen en cuenta que a no ser por el apoyo que en cierta ocasión prestaron al encargado de la pintura los obreros, hubiera ido a engrosar las filas de los que se encuentran parados.

Hecho este comentario que puede servir de lección a todos para que cambien de actitud, si es que conservan un poco de dignidad, he aquí los acuerdos de la asamblea:

1.° Persistir en los acuerdos que se tomaron en la asamblea anterior, en todo cuanto se refiere a los jornales que lógicamente tienen derecho a cobrar.

2.° Que vayan los trabajadores a cobrar, y que en caso de que no se les paguen los jornales anteriormente dichos, negarse a recibir el sobre.

3.° Rectificar la confianza a la Comisión anteriormente nombrada, para que continúen sus gestiones cerca de los acreedores, y en caso de segunda negativa, plantear un conflicto a la casa, dentro de los términos legales.

4.° Reintegrarse al trabajo el lunes, día 30, y esperar los resultados de la entrevista con la Dirección para tomar las medidas pertinentes al caso.

Un trabajador de la casa

Nota.—De persistir la Dirección en querer burlarse de los trabajadores, me veré obligado a presentar ante la opinión, con pruebas irrefutables, algunos hechos que, sin duda, dejará malparado a alguno de ellos.

F. I. A. G. y E.

A LOS SINDICATOS DE AGUA, GAS Y ELECTRICIDAD

La anormal situación creada por el Gobierno Lerroux-Gil Robles a los trabajadores revolucionarios ha tenido, al fin, su lógico corolario.

Tremenda ha sido la represión habida en estos últimos tiempos, tan cruel que podemos asegurar que las Secciones de Oviedo, Gijón, León, Sama y la Felguera, fueron bárbaramente destrozadas y asesinados o encarcelados sus militantes.

En otros lugares, Madrid, por ejemplo, no se llegó al martirologio de aquéllos; sin embargo, hubo ensañamiento por parte de las Empresas para seleccionar a los trabajadores que, conscientes de su misión, fueron como un solo hombre a un movimiento político en su gestación y traicionado en la acción.

Por nuestra parte, también sufrimos lo nuestro, ya que, obedeciendo a ese plan salvaje, el Gobierno clausuró y persiguió a los miembros de esta Federación, lo que ha motivado el haber perdido el contacto de algunas de las Secciones de las que componen la Federación de Industrias de Agua, Gas y Eelectricidad.

Mas hoy, tras ímprobos trabajos, hemos vuelto a la normalidad, lo que aprovechamos para dirigirnos a todos los Sindicatos de estas industrias pidiendo su nueva dirección y la correspondencia fraternal a que somos acreedores.

Rogamos, por tanto, que se nos envíe ésta a nombre de la mencionada Federación, domiciliada en la calle del Príncipe, 14, 2.°, izqda. Madrid.

El Comité de Relaciones

Por la reorganización

A los militantes del Sindicato de la Industria del Automóvil

Por primera vez hago uso de las columnas de nuestro querido paladín SOLIDARIDAD OBRERA, adhiriéndome a llamamientos que otros camaradas hicieron, y aportando mi esfuerzo para que la reorganización sea un hecho a la mayor brevedad posible.

Cabría preguntar, ¿dónde están los militantes? Con franqueza hay que reconocer que no dan fe de vida, si por la actuación hay que considerar su existencia. Diré a renglón seguido, que de palabra sí hay muchos. En diferentes ocasiones he podido comprobarlo. Pero como no puede considerarse militante al que circunscribe su actuación a dar algún discurso más o menos adornado en las reuniones y asambleas, ni a quien se da importancia con quien se tropieza, es necesario llegar a la conclusión, de que precisa acoplar las palabras con la actuación diaria, procurando por todos los medios llegar a la organización de los obreros que la anhelan y necesitan.

Como confederado que soy, trabajando actualmente en esta industria, os hago el presente llamamiento, para que tengáis presente que hay necesidades apremiantes a realizar, que imponen un esfuerzo moral y material superior al que dais. El incumplimiento de vuestro deber de militantes, lo demuestran los obreros de la casa Marrugat, los cuales, a pesar de su buen deseo en estar organizados, y de cumplir sus deberes sindicales, se da el caso vergonzoso de que tengan arrinconado su carnet confederal, a pesar, según tengo entendido, de trabajar en ella algunos militantes.

La casa "Industrias Tibidabo", es otro ejemplo; dos veces ha estado controlada por el Sindicato del Automóvil, y en ambas ocasiones ha quedado a merced de los caprichos maquiavélicos del burgués. Y si ahora, por tercera vez se ha reorganizado, hemos tenido que acudir al Sindicato de la Metalurgia para que nos controle. ¿Puede darse caso más patente de la falta de actividad por vuestra parte?

Cesen, camaradas, las palabras, para dar paso a los hechos. Abandonad el título de militantes, para serlo en realidad con vuestra actuación constante en pro de la reorganización confederal del Sindicato de la Industria del Automóvil. Establecer el contacto asiduo con los obreros: recorred las diversas casas en plan de reorganización efectiva. Si en muchos casos los obreros no están organizados, es a consecuencia del abandono y apatía de los militantes. La clandestinidad impone un poco más de constancia y actividad de la que desplegáis.

Y finalizo. No he pretendido ni pretendo zaherir susceptibilidades. Mi propósito no es otro que el de señalar alguna anormalidad, para ver si ante su vista os decidís a realizar, a secundar, mejor dicho, la obra que otros anónimos de buena voluntad inician.

¡Animos, y a trabajar. El Sindicato, la C. N. T. y la finalidad anárquica que perseguimos, lo necesitan! ¡Que nadie deje de cumplir con su deber!

Un obrero de la casa "Industrias Tibidabo"

SINDICATO DEL TRANSPORTE
(Sección Estaciones)

Necesidad de mantener latente el espíritu de lucha

Nos anima el deseo, al pergeñar estas líneas, de hacer comprender a todos los compañeros la necesidad de mantener latente el espíritu de lucha y de clase, no con fines partidistas que se desvanecen al menor embate, sino con el desinterés que es norma en nuestra conducta y en la hitoria de nuestra organización confederal.

No será necesario que hagamos historia de los hechos sucedidos en estos dos años. El confusionismo creado por algunos elementos interesados en destruir la unidad del proletariado de estaciones; las pugnas y capillitas formadas, han servido para estancar la defensa de nuestros intereses, en beneficio de la burguesía, siempre dispuesta a aprovecharse de las discrepancias del proletariado.

Dándonos cuenta de la difícil situación por que atravesamos, creemos necesario llamaros la atención, instándoos a que adoptéis una posición clara y bien definida.

Mantener la actitud de indiferencia que se viene sustentando en estos momentos, sería ir a nuestro suicidio colectivo. Permitir que los elementos sin escrúpulos ni dignidad, continúen su trabajo de zapa, tendiente al medro personal y exclusivo, sería de una inconsciencia, cuya responsabilidad recaería después sobre nosotros.

Es urgente que despertemos del letargo en que estamos sumidos. Se impone una actuación firme y decidida.

Al hacer este llamamiento, lo hacemos pensando y analizando los peligros inminentes que nos acechan, y considerando que debemos aprestarnos a la defensa, si no queremos que muchos de los trabajadores de estaciones pasen a engrosar el gran ejército de los parados.

No es un secreto para ninguno de los que trabajan en la contrata del burgués Ayxelá, los rumores que corren desde hace algún tiempo, anunciando que el citado burgués abandona la contrata.

Es posible, casi seguro, que el estado ruinoso en que se encuentran las Empresas ferroviarias, determinado por la concurrencia del transporte por carretera, seamos nosotros quienes suframos las consecuencias, ya que éstas buscan siempre las soluciones de sus problemas, sacrificando a los de abajo, aminorando los pocos beneficios de que disfrutamos, imponiéndonos restricciones, en lugar de perfeccionar el material y mejorar el servicio, que sería el mejor procedimiento para resolver los problemas de administración en que se encuentran las Compañías mencionadas.

No cráis, trabajadores de estaciones, que sea nuestra fantasía la que nos conduzca a hacer estas deducciones. Son hechos reales ocurridos hace poco tiempo con los compañeros de Almacenes, de San Andrés. Son la experiencia misma que tenemos de las cosas, quienes nos hacen pensar como lo hacemos.

Todos conocéis la forma en que se procedió con los compañeros de San Andrés. Con el pretexto de que la Empresa ferroviaria M. Z. A. se había quedado con aquel servicio, se les quiso hacer firmar una especie de contrato, por el cual se comprometían a percibir un sueldo de seis pesetas, si es que querían continuar trabajando, sin reconocerles ninguno de los derechos que pertenecen a los obreros de las Empresas ferroviarias, con arreglo a los años de servicio prestados.

Este caso debe servir de lección a todos nosotros, y de aglutinante que unifique a todos los obreros de estaciones, en un bloque compacto donde se estrellen las aviesas intenciones de contratistas y Empresas.

Tened en cuenta, que lo sucedido a los compañeros de San Andrés, nos sucederá a nosotros todos, si no adoptamos una posición enérgica por la cual defendamos nuestros intereses.

La organización confederal, con su limpio historial revolucionario, con sus tácticas de acción directa, representa el único baluarte y la mejor garantía de defensa de la clase explotada.

Trabajadores de estaciones: Por instinto de conservación; por la defensa de nuestros intereses en peligro, debéis engrosar rápidamente las filas de nuestra organización, para hacer frente a la mala fe de algunos que intentan destruir la unión de los obreros de estaciones, y con ello entregarlos maniatados a los egoísmos de contratistas y Empresas.

¡Todos a la organización! ¡Todos en pie de lucha!

La Comisión Reorganizadora

TOME USTED DESDE HOY **MALTA NATURA** (BOLSA AMARILLA)
El mejor sustituto del café y tres veces más económico
VENTA EN COMESTIBLES Y DROGUERIAS

¡¡¡OBREROS!!!
Para gabanes, trajes, pantalones, granotas, etc., LOS FAMOSOS
ALMACENES MONUMENTAL
SAN PABLO, 93 (junto Cine Monumental)
A PRECIOS BARATÍSIMOS
A los lectores de SOLIDARIDAD OBRERA el 5 por 100 de descuento

El caso de la fábrica de lámparas «Enigma»

Los manejos del «trust» «Compagnie Générale de Lampes»

Nos ha visitado una Comisión de trabajadores de la fábrica de lámparas "Enigma", para exponernos el caso lamentable ocurrido con el cierre de dicha fábrica, que deja en la calle a una treintena de trabajadores.

El caso de esta fábrica, no es un caso aislado y sin importancia, sino la repetición de otros anteriores —esta es la quinta fábrica que se ve obligada a cerrar sus puertas—, que se vienen sucediendo, con una frecuencia inusitada, y que representan un grave peligro para los trabajadores de la industria.

La explicación de tal anomalía, tal como nos informan los obreros mencionados, se debe a los manejos desarrollados por el potente "trust" "Compagnie Genérale de Lampes", de origen francés, que determina la guerra o todos los pequeños industriales que se dedican a la fabricación de lámparas.

Al parecer, se busca como pretexto de una intervención judicial, la copia de patentes pertenecientes a dicho "trust". La realidad es muy contraria. No puede existir copia de patentes, cuando los propios industriales contra los cuales se adoptan tales medidas, se avienen a establecer en las lámparas mencionadas aspectos que marquen la diferencia de las fabricadas por el "trust" litigante.

Empezando porque las patentes ostentadas por el "trust" sería muy discutible su propiedad, éste no ha tenido ningún inconveniente en declarar que no se trata de establecer diferencia en la fabricación, ni de discutir las patentes, sino lo que pretende dicho "trust" es impedir que se fabriquen lámparas, para conservar la exclusiva de la industria. Con un descaro impropio de una Compañía de tal representación, han declarado que "allí donde no llegue la legalidad, llegarán sus billetes". Y sin ningún escrúpulo, determinan el cierre de cantidad de fábricas, llevando al pacto del hambre a infinidad de trabajadores, siendo secundados —esto es lo absurdo— por las propias autoridades judiciales, que son, al fin y al cabo, las que de una manera definitiva cierran las fábricas.

¿Hasta qué punto puede un "trust", sea o no extranjero, determinar la persecución de los pequeños industriales, tal como éste lo viene haciendo?

A nosotros nos interesa la defensa de los obreros, ya que siempre son éstos los más perjudicados en la lucha económica que se establece entre los potentados. Y es considerando que no puede originarse víctimas que nada tienen que ver en esta lucha, en lo que nos basamos para advertir a quien sea que pueda, de la necesidad de terminar con los vergonzosos procedimientos que se están siguiendo.

Sucesivamente, iremos informando de cómo se desenvuelve este asunto, y diremos cosas sabrosas sobre el poderío del "trust" en cuestión.

Gran mitin contra la pena de muerte y por la amnistía

Se está organizando por un grupo de trabajadores y vecinos de la Torrasa un mitin para mañana. 1 de enero, en el que tomarán parte los siguientes camaradas:

M. R. VAZQUEZ
B. DURRUTI
J. DOMENECH
F. ASCASO

Oportunamente se anunciarán más detalles.

DE MADRID

TRAMITACION DE LA CRISIS

Madrid, 30.—A las ocho y cuarto de la noche salió el señor Portela del domicilio particular del señor Alcalá Zamora. Los periodistas le preguntaron:

—¿Hay lista?

—Sí, señores.

Añadió el presidente que los decretos de nombramientos habían sido ya firmados por S. E. y que ahora iba a la Presidencia del Consejo.

LOS DECRETOS FIRMADOS

Madrid, 30.—Al salir el señor Portela esta tarde de Palacio y después de facilitar a los periodistas la primitiva lista del Gobierno, los informadores le preguntaron si se había firmado también el decreto de disolución de las Cortes, y el señor Portela contestó:

—No. S. E. ha firmado solamente los decretos nombrando a los ministros.

—¿Y el decreto de prórroga de los presupuestos?

—También, y se publicará en la "Gaceta" el día primero de enero.

RICO AVELLO NO ACEPTA LA CARTERA DE ESTADO

Madrid, 30.—A las nueve y media de la noche el señor Portela recibió a los periodistas en su despacho y les dijo:

—He completado la lista del Gobierno con estos dos nombres: Don Joaquín Urzáis Cadaval, ministro de Hacienda, y don Manuel Rico Abello, ministro de Estado.

Ahora—añadió—a descansar, y mañana, a las diez, será la toma de posesión de los nuevos ministros. A las nueve y media se celebrará Consejo aquí.

—¿Cuándo facilitará usted la nota anunciada a la salida de Palacio?

—No hay más nota que la que les habrán facilitado en Palacio. A esta era a la que me refería.

A las diez menos diez de la noche, el subsecretario de la Presidencia comunicó a los periodistas por encargo del señor Portela, que el señor Rico Avello no aceptaba la cartera de Estado, por lo cual el presidente continuaba realizando gestiones para proveerla.

Poco después de las diez, salió de la Presidencia el señor Portela, y dijo a los periodistas:

—Nada, señores; a descansar.

—¿Entonces no hace usted gestiones esta noche para proveer la cartera de Estado?

—No, esta noche, no. Hasta mañana.

Lista del nuevo Gobierno

PRESIDENCIA Y GOBERNACION, Portela Valladares.
ESTADO, Joaquín Urzáis Cadaval.
GUERRA, general Molero.
MARINA, contralmirante Arrazola.
HACIENDA, Rico Avello.
INSTRUCCION PUBLICA, Filiberto Villalobos.
OBRAS PUBLICAS, Cirilo del Río.
AGRICULTURA, Alvarez Mendizábal.
TRABAJO, JUSTICIA Y SANIDAD, Becerra.
Don Cirilo del Río se encarga interinamente de la cartera de Marina.

A última hora existía bastante confusión acerca de la aceptación o no, por el señor Rico Avello, de la cartera que se le asignaba.

Carta que ofrece idea de las discrepancias surgidas en el seno del Partido Socialista

Madrid, 30. — Los presos políticos y sociales de la Cárcel Modelo, de Madrid, han dirigido la siguiente carta al señor Largo Caballero:

"Querido camarada: Con indignación y sorpresa hemos conocido la maniobra de que usted ha sido víctima en reciente reunión del Comité Nacional del Partido.

No hemos pasado a creer, a pesar de los intentos de explicarlo de ese modo, que su dimisión irrevocable de la Presidencia de dicho organismo obedezca a una simple discrepancia de la interpretación estatutaria; entendemos que este es solamente el pretexto escogido por el Comité Nacional para demostrar a usted su desafección.

Pero en el fondo hay un problema político de tendencia, y a usted se le ha eliminado porque simboliza, no solo para los socialistas, sino para la inmensa mayoría del proletariado, la posición revolucionaria y marxista, el espíritu del movimiento de octubre, los ideales de unidad proletaria y la lucha antifascista que, cada día más, ganan el ánimo de nuestras clases; todo lo que nosotros, sin esa mayoría de los militantes, estamos dispuestos a reponer de nuevo en la dirección del Partido, cuando las circunstancias permitan el funcionamiento democrático de las organizaciones.

No hemos de recordar a usted el dolor que nos ha producido ver nuestro diario "El Socialista", al reaparecer después de catorce largos meses de arbitraria suspensión, no dedique una sola línea al hombre que tan merecidamente ha ocupado la presidencia del Partido, que acaba de librarse de las garras de la justicia burguesa, después de estar más de un año en la cárcel, atravesando en ese tiempo trances dolorosísimos, con motivo de los cuales tuvo ocasión de saber adónde llegaba la adhesión de las muchedumbres obreras, y que a los testimonios fervientes de simpatía y de adhesión de militantes y organizaciones no se haya unido, ¡ni con una sola línea!, el periódico que los representa.

Tampoco ha pasado desapercibido para nosotros la paradoja de que se reclame unidad entre los socialistas después de que, por una especie de golpe de Estado se le desplace a usted de la dirección. Entendemos nosotros que la consigna de la unidad no puede semejarse como patente de corso para acallar las legítimas protestas que lo acontecido va a levantar en nuestro campo.

La unidad del partido no es la unidad de varios líderes, sino la de las masas que lo componen alrededor de unas concepciones auténticamente socialistas, eliminando de entre aquéllos a los que no sepan interpretar estas concepciones.

Nosotros estamos plenamente convencidos de que usted, en el momento presente, es quien mejor las interpreta, y por eso le enviamos el testimonio de nuestra adhesión más ferviente, a la par que nuestra indignada protesta por la maniobra de que ha sido objeto, contra la cual se levantará, estamos seguros, todo el partido como un solo hombre."

El coche ocupado por el director general de Seguridad, su esposa e hija, se estrella contra el pretil de un puente

Madrid, 30. — El domingo por la tarde, en la carretera de Gredos, a veinte kilómetros de Avila, el automóvil de la Dirección General de Seguridad, ocupado por éste, su señora y su hija, sufrió un accidente al tomar el coche una curva. El auto derrapó y fué a estrellarse contra el pretil de un puente, incendiándose el coche en el acto. La señora del capitán Santiago resultó con una herida de consideración y fué llevada, en un coche que pasó por el lugar del suceso, al Hospital de la Cruz Roja de Avila, donde se le prestó la debida asistencia. Fué curada de primera intención de un extenso corte, que por fortuna no ofrece gravedad. Fué trasladada a Madrid.

El capitán Santiago y su hija no sufrieron daño alguno.

El sable, bajo la advocación de Dios

Madrid, 30. — La Cámara estuvo bastante animada hasta última hora de la noche. Se hicieron comentarios sobre los últimos sucesos políticos acaecidos hoy.

Ante un numeroso grupo de diputados monárquicos y de la Ceda, un informador leyó la nota del presidente de la República, que fué acogida con mal humor.

Como es natural, se comentó, y el señor Calvo Sotelo decía que antes no se podía hacer eso, y agregó:

—El día 2, aquí — señalando el salón de sesiones.

Luego se dirigió a un diputado de izquierda y le dijo:

—Ustedes debían hacer una expropiación personal.

Y aquí citó el nombre de una población.

Más tarde comentaba con otros diputados, y dijo que las palabras que se atribuían a un cedista sobre expropiaciones de fincas, es una puerilidad de la JAP. Hay que buscar en otro sitio.

Por último, al retirarse del Congreso, decía a un amigo suyo:

—¡Ay, Dios mío! No queda más solución que el sable, el sable y el sable.

Gil Robles exige el decreto de disolución

Madrid, 30.—Se celebró en el Hotel Ritz el banquete con que la minoría de Acción Popular obsequió al jefe del partido, señor Gil Robles.

Al terminar el banquete, el señor Gil Robles dirigió la palabra a sus correligionarios. Comenzó diciendo:

Queridos amigos: Quiero daros las gracias por el homenaje que me habéis tributado. No cabe pensar que fuera propósito de los organizadores que esta reunión nuestra coincidiera con los sucesos de índole política que en estos momentos tienen para España un carácter crítico decisivo. No cabe pensar que exista un enlace entre nuestra reunión y los acontecimientos trascendentales que tienen lugar en España. Rechazo este homenaje para que vaya a parar exclusivamente a la minoría, que es la que lo merece.

Yo, que sé las voces de sirena que han sonado en los oídos de nuestros parlamentarios, con el propósito de desgajar el árbol de la Ceda, sé bien el valor que tiene el mantenimiento de las disciplinas dentro del partido.

Me aterra pensar en las proporciones del triunfo que conseguiremos si somos capaces de orientar y encauzar las ansias de redención del pueblo. Soy más optimista que nunca. Para ello me basta el espectáculo de hoy. Se ha derrumbado todo el ticglado construído tan laboriosamente. Dejemos que se agoten todos los ensayos, dejemos que se agoten todas las extravagancias. Si Dios dispone que venga el decreto de disolución, que ahora nosotros pedimos y reclamamos, pronto las elecciones demostrarán que nuestra fuerza será mayor y que el número de nuestros diputados habrá aumentado. Pero entonces impondremos nuestro programa. Entonces no necesitaremos la colaboración de nadie. El triunfo lo tenemos en las manos. Será nuestro con que extendamos éstas."

El proyecto de amnistía que será sometido a las futuras Cortes

Madrid, 30. — El Comité Nacional Pro Amnistía ha repartido entre las organizaciones adheridas a la campaña un proyecto de amnistía que será sometido a las futuras Cortes, a fin de conseguir la amnistía de los presos políticos y sociales.

Uruguay emplazado por la U. R. S. S. ante la S. de N.

Moscú, 30.—Se declara de fuente competente, acerca de la ruptura de las relaciones diplomáticas por parte del Uruguay, que las acusaciones de este país están desprovistas de todo fundamento.

El Gobierno soviético considera posible pedir, con la ayuda de la Sociedad de Naciones, que el Uruguay presente pruebas en qué se basa para las acusaciones que ha hecho contra Rusia.

DEL EXTERIOR

Bajo el signo de la superioridad de la raza blanca

Nueva York, 30. — Al igual que en otros años, se han publicado las estadísticas relativas a los linchamientos registrados en los Estados Unidos, durante 1935.

Durante el año que está a punto de terminar, se han perpetrado en Norteamérica, veinte linchamientos, mientras en 1934 se cometieron trece, y en 1933, veintiocho.

Con la excepción de un solo linchamiento cometido en California, los demás se registraron en los Estados Meridionales, yendo a la cabeza el de Mississipi, con siete linchamientos. En Luisiana, hubo cuatro; en Florida, dos, e igual número en el Estado de Tejas.

En dieciocho de los veinte linchamientos, las víctimas fueron de raza negra.

La estadística sobre estos bárbaros hechos precisa que cinco de las víctimas de los linchamientos fueron sacadas de la cárcel por el populacho y bárbaramente inmoladas; siete fueron arrebatadas a la Policía encargada de su custodia, y en dos casos, los asesinos penetraron en la cárcel y dieron bárbara muerte al linchado dentro de la misma celda.

La estadística especifica también que hubo ochenta y cuatro conatos de linchamiento de sesenta y siete negros y diecisiete blancos que la Policía pudo evitar "in extremis".

EL FRIO EN LAS CIUDADES

Obreros de un ferrocarril en construcción, en Berlín, calentándose las manos en uno de los braseros situados a lo largo del trayecto

LA GUERRA ITALOABISINIA

Protesta del Negus sobre los «métodos inhumanos de guerra» empleados por Italia

Addis Abeba, 30.—El emperador de Abisinia ha enviado una nota a la Sociedad de Naciones protestando contra "los métodos inhumanos empleados por los italianos".

La nota oficial en la que se publica lo que antecede agrega que la comunicación del Negus contiene también una queja de que "los italianos, en su retirada, continúan violando todas las disposiciones de las leyes internacionales".

La nota del Negus protesta de que en las regiones del Shire y Tembien, las tropas italianas han incendiado edificios y "han maltratado sistemáticamente a la población civil". El Negus dice que el 23 del corriente los italianos emplearon gases venenosos en la región de Takazze.

La nota del Negus termina con un emocionante llamamiento a la Sociedad de Naciones contra los métodos crueles que emplean los italianos.

LOS ITALIANOS DESMIENTEN LAS CONQUISTAS DE LOS ETIOPES

Roma, 30.—En el Ministerio de Prensa y Propaganda se ha declarado no poseer la menor noticia relativa a la reconquista de Addis Abbi por los abisinios.

En dicho centro se ha expresado la creencia de que se trata de un "infundio inventado por los etiopes, según acostumbran".

VICTORIA ABISINIA, SEGUN ABISINIA

Addis Abeba, 30.—En las recientes acciones del frente del Tigré, los abisinios se han apoderado de 20 carros de asalto, 50 ametralladoras y 200 prisioneros.

Makallé no se ha tomado; pero el ejército del "dedjaz" Kassa Sebhat, al Sur de Makallé, y el del ras Seyum, al Oeste, desarrollan lentamente un amplio movimiento de cerco.

Varios grupos guerreros que no pudieron atravesar el Takazze a raíz de los recientes encuentros cerca de dicho río, se dedican a atacar las posiciones aisladas italianas en la orilla Norte.

VICTORIA ITALIANA, SEGUN ITALIA

Roma, 30.—De fuente italiana se da la noticia de que en el frente extremo Sudoeste de la Somalia, cerca de Dolo, siete "dubatts" o indígenas al servicio de Italia han derrotado ellos solos a un destacamento abisinio, al que causaron seis muertos y numerosos heridos.

Se agrega que la lucha duró dos horas y que los "dubats" no tuvieron ni un herido.

OTRA NOTICIA DE FUENTE ETIOPE

Addis Abeba, 30.—Noticias del frente Norte declaran que continúa encarnizada la lucha en aquella región y que los italianos envían apresuradamente sus reservas al frente a fin de reforzar sus posiciones, actualmente en mucho peligro.

EL TERCERO EN DISCORDIA

Londres, 30.—Los enviados especiales de los periódicos ingleses coinciden en sus afirmaciones al comunicar que los italianos se baten lentamente en retirada en el frente Norte, en espera de la llegada de refuerzos, solicitados urgentemente al cuartel general de Asmara.

Mongolia, a merced del imperialismo del Japón

Moscú, 30.—Desde Ulan Bator, capital de la Mongolia Exterior, comunican a la Agencia Tass lo siguiente:

La información publicada por el Estado Mayor del Ejército japonés, afirmando que el 24 de diciembre un destacamento mandchukuano fué atacado en las inmediaciones de Ulankuduk por los soldados mongoles que intentaban una incursión en el territorio del Manchukuo, es completamente falsa y tendenciosa.

Ni antes, ni en dicha fecha, ni después de ella ha cruzado la frontera del Este manchukuano ningún destacamento mongol.

En cambio, el 24 de diciembre un destacamento manchukuano-japonés efectuó una nueva tentativa de incursión sobre el territorio mongol. Las citadas fuerzas, ocupando dos camiones, traspasaron la frontera y atacaron un puesto mongol establecido en Bukundersu, pero los invasores hallaron enérgica resistencia y hubieron de traspasar de nuevo la frontera de la República de Mongolia.

ESTUDIOS. **BLOCH ALMANAQUE EDUCATIVO**
No es el calendario vulgar, lleno de sandeces; es un almanaque de gran utilidad y de gran valor cultural que debe penetrar en todos los hogares modernos
VENTA EN QUIOSCOS
UNA peseta

Región Catalana

Villanueva y Geltrú

SUBASTA

El día 27 del mes en curso tuvo lugar en el salón de sesiones del Ayuntamiento, la acostumbrada subasta anual de los puestos de venta de la pescadería.

En ocasión de que una de las pescateras, se extralimitó en las puestas de precio, los demás compradores abandonaron el salón en medio de un gran barullo, quedando la subasta aplazada para otro día.

CINE

El jueves, día 26, tuvimos ocasión de ver una película, que se sale en algo de las del montón. Acostumbrados como estamos a ver films que tienen más de ridículo que de interesante, al ver en el teatro Artesano, la película "Hombres contra hombres", nos creímos haber salido de esta costumbre por un momento.

Técnicamente no nos gustó el film. Quien quiso filmar "Hombres contra hombres" se ideó una película de muy nueva intención contra la guerra, careciendo de lo más necesario para filmar películas. Sus argumentos irrefutables contra la guerra, supien alguna deficiencia que en ella notamos.

El doctor Saurés es—en el film—un eminente químico, que ha puesto su talento al servicio del Estado, poniendo en manos de éste una composición química para la guerra, para matar hombres, para enriquecerse matando a sus semejantes.

El doctor cuenta con un adversario de la familia, que está entregado a las ideas humanitarias, y le insta a que desista Saurés de sus propósitos criminales. Pero éste sólo piensa en los millones, olvidando que antes que los millones hay una humanidad que gime en las garras de quien él quiere servir, tirando sus propósitos adelante.

El amigo del Dr. Saurés, haciendo gala de sus sentimientos nobles y de amor a la humanidad, le corta la vida para que él no la cortara a miles con su mortífero producto.

Vemos cuando hacen el juicio al valiente pacifista, que sabía mucho del cantar, "matando a uno, salva a muchos", debió pensar.

Escuchamos frases muy acertadas de condenación a la guerra, y su principal organizador: el Estado.

LIBERTAD PROVISIONAL

Fueron puestos en libertad provisional cuatro más de los detenidos a raíz de los sucesos de octubre del 34. Entre ellos habían dos ex guardias municipales.

Esperamos que pronto nos podremos ver todos en la calle.

MITIN

Tengo noticias de que las Juventudes Libertarias de ésta están preparando un mitin, para manifestarse contra la guerra, la pena de muerte y el fascismo... si se lo permiten.

EXPOSICION

El día 25 del actual, se inauguró en el Ateneo de Vilanova la exposición de fotografías. También, y organizado por la Comisión de archivos de la Sección Excursionista, se inauguró la exposición del archivo "Folklore Nadalenc". Cuenta con unos 275 ejemplares del ochocentismo, hasta la época presente. — Corresponsal.

Canet de Mar

NOTAS LOCALES

Parece que los trabajadores, sin distinción de ideas y tácticas, sienten al unísono, el mismo sentimiento de apoyo mutuo, de solidaridad, hacia sus hermanos caídos. Y en prueba de esta favorable y esperanzadora opinión, y para los resultados de la misma, las Juntas directivas de las sociedades Cooperativa "La Canetense" y "Ateneu Obrer", han dirigido telegramas al jefe de Estado y jefe del Gobierno, pidiendo el indulto de todos los condenados a muerte, y la abolición de la pena capital.

En relación con las mismas entidades, debemos de notificar a los militantes y a todos aquellos que nuestro movimiento les interese, que en el salón café de la Cooperativa ya aparece nuestro diario SOLIDARIDAD OBRERA.

Esta aparecerá también, el primero de enero de 1936, en el local social del "Ateneu Obrer", según acuerdo tomado en la última reunión celebrada por dicha entidad.

Para tomar este acuerdo hubo animados debates, entre las diversas opiniones allí congregadas, una de las cuales propuso al mismo tiempo la aparición de "El Socialista".

Así es, que para primero de año SOLIDARIDAD OBRERA aparecerá, acompañada de "El Socialista", en el salón café de la mencionada sociedad.

* * *

En las alturas se charla, se cabildea, se dice mucho y no se hace nada. Uno pregunta por el libre funcionamiento de todas las organizaciones obreras. A lo que contesta otro: "pues ya lo creo, ahora mismo se va a la pacificación de los espíritus, y que todos los centros sindicales vuelvan a la normalidad".

Nosotros ya estamos acostumbrados a los resultados de esa clase de normalidad. Pero, qué le vamos a hacer, si lo dice una personalidad responsable, y que tiene la buena y diaria ocurrencia de proclamar a los cuatro vientos el inmediato retorno a la normalidad constitucional, y demás accesorios del engranaje estatal.

Pero armémonos, aunque sea de paciencia, y esperemos a que algún día concuerden las palabras con los hechos. Y, no teniendo más que decir, preguntamos: Señor Portela Valladares, ¿qué hay de la reapertura de los Sindicatos? Bien; a otra puerta, hermano... — Corresponsal.

Callús

HAY QUE ORGANIZAR A LOS CAMPESINOS

No hace mucho tiempo, todos los que colaborábamos en nuestro paladín SOLIDARIDAD OBRERA sobre la cuestión del agro, nada más decíamos que tentamos que organizar el campo. Pero, pasado algún tiempo, y en vista de que los trabajadores del terruño van ingresando, individual o colectivamente, dentro del C. N. C. (Comité Nacional de Campesinos), cuando mayor hubiera tenido que ser nuestra propaganda escrita, y poner, poco a poco, en práctica nuestras anteriores iniciativas, resulta que de una vez quedamos casi la mayoría enmudecidos, igual que si nuestra misión de organizar al campesino haya terminado.

Nuestra responsabilidad, tomada primero individualmente, y más tarde colectivamente, para hacer una fuerte organización campesina, nos obliga a reemprender otra vez el camino, si es que de verdad queremos hacer una organización que esté a la altura de las circunstancias que requieren los campesinos.

Desde el fracaso de la "Esquerra", son muchos los campesinos que se han interesado por la C. N. T., y que siguen paso a paso su camino, aprendiendo lo que desconocían. Pruebas de esto las tenemos en que hoy nuestra Prensa se infiltra hasta las aldeas más lejanas, por las simpatías que hacia la C. N. T. sienten.

Si es de verdad que queremos organizar al campesino, ¿por qué no actuamos todos en conjunto, sabiendo de antemano que tenemos las de ganar?

Los campesinos de hoy, no son como los de ayer. Sus propias luchas les han abierto mucho los ojos, y combaten y luchan como explotados. Lo que les falta de convicción idealista, es por culta nuestra, porque nunca les hemos animado de una forma decidida, para hacerles comprender la misión a desempeñar que tienen como parias del trabajo, si es que de verdad desean un mejor bienestar.

Compañeros del Comité Nacional de campesinos; compañeros militantes de la C. N. T.: En el campo ha llegado el momento de poner nuestras iniciativas en práctica, para la buena marcha de la organización. Los campesinos sienten nuestra propia causa; lo que falta, es que nos decidamos de una vez a dejar oír nuestra voz libertadora, hablando claro y con armonía, para que los que vengan a oírnos sepan quiénes somos y a quiénes representamos.

El momento para reemprender nuestra obra, es el más adecuado al instante, donde por los "affaires" políticos y la bancarrota capitalista, tenemos terreno abonado. No perdamos las ganas de trabajar, porque es de la única forma que podremos llegar a organizar al campesino.

Puede ser que, a no tardar, se levante la clausura de los Sindicatos, y la voz de la C. N. T. se sienta en las tribunas.

A trabajar, pues, con paso firme todos los que deseamos la unificación del campo con los demás trabajadores. Si así lo hacemos, ya veremos cómo todos estaremos orgullosos de nuestra obra. — Francisco Moles.

Valls

UN ALCALDE CATOLICO Y...

El pasado día 18 me ocurrió un caso que, por la injusticia que entraña, me decido, después de pensarlo, a darlo a conocer a la opinión pública.

Obrero que engrosé las filas de los desocupados forzosos hace un año, he tenido que dedicarme a la venta de libros, con cuyo beneficio poder atender mi manutención, ya que el capitalismo y la pésima administración que se lleva en la sociedad que vivimos, me impide ganarme un salario en los lugares de producción.

Aprovechando el mercado del miércoles, me puse a vender libros. Hora y media después, llegó el guardia urbano Miguel Juan y me dijo que si tenía algún libro "picante" (pornográfico), lo retirara.

—No vendo esa clase de material.

—Bueno. Nada más. Adios.

Al cabo de una hora, volvió, acompañado de su ayudante, Francisco Segura. Ambos me instaron a que retirara de la venta el "Album del Naturismo Integral", editado por "Pentalfa", libro que da a conocer el movimiento desnudista español. Y unos cuadernos de "Temas Sexuales", cuyo autor es el doctor A. Martín de Lucenay, editado por la editorial "Fénix", calle Ferraz, 27, Madrid.

Alegaron que venían autorizados por un señor para realizar esta "gestión". Quise saber quién era ese señor, pero me fué imposible. Traté de demostrarles la legalidad de los libros y por ende, la arbitrariedad de impedir su venta. Mis esfuerzos se estrellaron ante el cumplimiento de la "orden". En la discusión, el público se aglomeró, solidarizándose con mis protestas. Los urbanos me aconsejaron que me retirara y si algo tenía que alegar, me dirigiera al Ayuntamiento. No tuve más remedio que hacerlo.

Los comentarios coincidían en suponer que sería la obra de algún cavernícola.

Por la noche, fuí al Ayuntamiento para ver al alcalde, sin encontrarlo. Volví al día siguiente y al no estar, el alguacil me aconsejó fuese a ver al secretario. Así lo hice. Le mostré los libros y cuando el secretario terminó el examen, alegó que era cuestión gubernativa y debía ver el alcalde para que determinara, afirmando que ignoraba lo de los urbanos. Cuando llegó el alcalde, le mostré los libros. Los miró y remiró. Después dijo:

—Estos libros no se pueden vender en un mercado, a la vista del público, porque todo es pornografía.

—Son libros legales, con pie de imprenta y editoriales y autores responsables, que se venden en todas partes. Además, ¿quién es el señor que ordenó a los urbanos que me prohibieran la venta?

—Son libros "antihumanos". Su contenido compara a las personas con los perros. Libros "indeseables".

—Estoy sin trabajo y tengo perfecto derecho a vender libros legalmente editados.

—Pues mientras yo sea alcalde, no venderá en Valls esos libros, porque mando yo.

Ante tal certidumbre, no fué posible triunfasen ni los razonamientos, ni la justicia. Y tuve que retirarme.

* * *

¿Quién es el alcalde? Ya lo sabéis. Luis Clos. Dueño de una fábrica de tenería al cromo. Jefe de la Ceda. Organizador principal del Sindicato Católico. Cuando no era alcalde, llevaba un guardian. En su fábrica obligó a sindicarse a sus obreros en el Católico. ¿Qué más decir? ¿Que es un analfabeto? ¿Que es ajeno a todo avance y evolución? Las palabras por él dichas y transcritas más arriba, reflejan su mentalidad retrógrada. ¡Pornográfico y antihumano es el desnudismo! ¡Qué inteligencias nos gobiernan! — J. Parés.

Tivisa

LUCHAS PASADAS

Hay actos o procesos en la vida que siempre son de actualidad. Entre los años del 13 al 17, hubo en Tivisa unas luchas que lo hicieron un pueblo rebelde, yendo a la cabeza de toda la comarca. Se empezó con una huelga que tuvo por finalidad hacer aumentar los jornales irrisorios que se ganaban. Luego, una propaganda bien dirigida del que entonces se supo ganar las simpatías proletarias, al revés de hoy, que se ve despreciado, Marcelino Domingo, quien levantó a la mayoría de los aparceros, negándose a entregar al "amo" la parte de frutos que tradicionalmente le entregaban. Estas tierras eran y son, naturalmente, comunales. Si iban a trabajarlas sin permiso de algún cacique, la Guardia civil, por orden suya les quitaba las herramientas y los encarcelaba. El resultado natural de esto fué, dado el carácter poco aventurero y sumiso del proletariado en aquel tiempo, conformarse y, para poder comer, trabajarlas a condición del "amo".

Hay que remarcar, también, que los caciques tenían en estas tierras comunales unas pequeñas fincas, tal vez robadas al Estado, que servían de "parideras" para su numeroso ganado, pero disfrutando de una autoridad y libertad sin límites, se apropiaron de todo lo mejor que las rodeaba, en cuanto vieron que los brazos proletarios iban a desentrañar aquellas tierras vírgenes y libres.

La propaganda, como hemos dicho, debía despertar más tarde a aquellos que dormían sobre el terruño, y se lanzaron a la lucha; fué una lucha titánica y desigual; los caciques lo tenían todo: gobernador, Juzgados, Alcaldía, oro..., para vencerlo todo. Los parias no tenían nada. Los abogados y Juzgados absorvieron al instante sus míseros ahorros; se les persiguió, apaleó y encarceló brutalmente; pero como valientes, pusieron su alma en la lucha.

En esta ocasión se hizo un acto digno del Comunismo Libertario: los aparceros y simpatizantes, en número de unos trescientos, se lanzaron al campo a recoger los frutos de las tierras afectadas, con el consiguiente terror de los que siempre se apoyan entre los mauseres del Estado, motivando esto una concentración numerosa de Guardia civil para guardar estas propiedades y a los "perros" y rastreros incondicionales que recogían el fruto a cuenta del cacicato, al tiempo que encarcelaban a los aparceros.

Al mismo tiempo, un alto funcionario del Ayuntamiento, con alma criminal, hizo hacer cortadas de árboles en las propiedades que los caciques tenían alrededor del pueblo, aumentando su cólera, achacándolo luego a los aparceros rebeldes, motivando una represión más encarnizada; incluso se llegó a hacer simulacros de fusilamientos para que, por el miedo, se declarasen autores de las cortadas. Rendidos por las palizas las prisiones y agotados ecocómicamente, aquellos espíritus rebeldes tuvieron que capitular, pero capitularon honrosamente.

Boicoteados luego, hubo emigraciones y miseria, pero la esperanza viva de que un día no lejano se les restituyera lo suyo se acercaba, les aguanta aún con firme rebeldía; aunque muchas propiedades, por el impulso destructor que llevó la lucha, están hechas unos matorrales. Sólo por el orgullo ansían poseer lo que legítimamente es suyo. Este día no ha llegado, pero llegará y veremos, con orgullo, todos, a los proletarios escarnecidos y vejados empuñando un látigo, echar a los mercaderes de su sangre de la tierra amada, que un día producía y que volverá a producir a costa del sudor de su frente; pero para que esto llegue, no hay que confiar ni en la política, ni en los políticos, que sólo piensan en sus propios egoísmos e intereses. — Corresponsal.

NOTAS DE LA REGION

NO HAY QUE REINCIDIR EN LOS ERRORES PASADOS

Si la propaganda que vamos realizando, y los militantes se multiplican en sus actividades, dan el resultado esperado, el movimiento sindical de Cataluña, como el de toda España, será lo que ha sido en otros períodos de gran preponderancia de los Sindicatos de la C. N. T.

Todos los actos públicos que vamos celebrando, a pesar de que los oradores no se pueden expresar con la libertad deseada, debido al régimen de excepción, vigente aún en Cataluña, se ven concurridos de numeroso público, que se preocupa por sus problemas y por los problemas que tiene planteados la organización confederal. Interesa, incluso a los más indiferentes, saber la opinión de los militantes de la C. N. T.

Si nuestra actitud presente y futura está a tono con la magnitud de las circunstancias presentes, la organización sindical se convertirá en el receptor de las muchedumbres proletarias que quieren mejorar su triste situación moral y económica.

Podemos dar como un hecho consumado, que la clase trabajadora de Cataluña, al margen de las banderías de partido, cuando se normalice la vida sindical, se abocará sobre los Sindicatos. Nosotros lo deseamos, y hacemos todo lo posible para conseguirlo. Pero hay que tener en cuenta una cosa: Debido a los períodos de excepción que hemos vivido, y que sufrimos aún, desfavorables para los trabajadores, y beneficiosos para la burguesía, ésta ha arrebatado a los obreros todas las mejoras, o casi todas, que se habían conquistado en noble y heroica lid. Ha habido vulneración de bases de trabajo, disminución de salarios, aumento de horas de trabajo, arrinamiento de ventajas de orden moral en los lugares de producción. ¿A qué vendrán ahora los obreros a la C. N. T.? Como es justo y natural, a reconquistar lo perdido; a luchar contra la burguesía. Esto nos creará una serie de problemas difíciles y de gran envergadura, a los que habrá que hallar solución, uno a uno, con mucho tacto, con inteligencia y con tino.

Volveremos otra vez al tiempo aquel de los conflictos y las huelgas diarias. Se redactarán bases de trabajo; se presentarán peticiones de mejoras a la burguesía; se luchará para la defensa de los intereses de la clase trabajadora. He ahí una situación de máxima trascendencia, que pondrá a prueba la capacidad y la responsabilidad de los militantes. Habrá que buscar una salida airosa a la situación que, infaliblemente, ha de presentarse.

Nuestro mayor empeño deberá consistir en no malgastar esfuerzos. Cada conflicto que se plantee, debe ganarse. Si la primera lucha que se presenta a la Patronal, fracasa, la burguesía se envalentonará, y su ofensiva será mayor. No es conveniente precipitarse en la demanda de mejoras. Cada Ramo o Industria debe luchar por lo que sea capaz de conquistar, sin confiar demasiado en la solidaridad de los demás Ramos. Hay que tener confianza en sí mismo. Un mero conflicto profesional, sin ocultar la importancia del mismo, no debe convertirse en una cuestión de vida o muerte para la organización. De lo contrario, destrozaríamos nuestra obra, y volveríamos a caer en una situación peor que la actual.

Estos son los errores en los que no debemos reincidir. Hay que reconocer que en otras épocas se abusó demasiado de las huelgas y de los conflictos. Los obreros los deseaban; tenían necesidad de ellos; pero si la batalla se perdía, los mismos que la habían provocado se separaban de la lucha y del movimiento sindical. Solamente restaban en el frente los que conseguían un triunfo. Esto no debe ni puede repetirse.

Se precisa ahora mucha preparación, mucha inteligencia, mucha compenetración, mucha labor reconstructiva. Cada batalla que se plantee, debe ser una victoria. Cada victoria, un aliciente para proseguir la lucha... Hasta llegar, gradualmente, o de una manera violenta, según los casos, hasta la completa emancipación del proletariado en general.

La Escala

¿HACIA LA CONSTITUCION DE UN ATENEO?

Sabemos que un grupo de ciudadanos de esta localidad ha hecho los trabajos preliminares para ir a la creación de un Ateneo Cultural. A tal efecto, se han celebrado ya varias reuniones, empezándose a redactar los estatutos. Los impulsadores de esta entidad, que pertenecen a varias ideologías, y en la cual, de momento, se ha sumado algún compañero, dicen que con ello se contrarrestará la propaganda reaccionaria en esta localidad.

Ni que decir que nosotros miramos con simpatía una obra así. Hemos sido precisamente los anarquistas los que constantemente hemos puesto de relieve lo útil que sería una entidad cultural. Nuestros propósitos se han visto frustrados, no por falta de actividad ni por la poca adhesión encontrada, sino por la escasez de recursos económicos; de lo contrario, hubiéramos fundado, ya hace tiempo, la susodicha entidad, que reflejara todas las inquietudes del humano saber, en un concepto amplio, sano, antisectario, esto es, libre.

Sólo deseamos que el nombre de Ateneo no sirva de plataforma para emprender ciertas actividades políticas, pues si en el aspecto cultural una entidad podrá ser un éxito, políticamente iría al más rotundo de los fracasos.

Badalona

A TODOS LOS TRABAJADORES DE PRODUCTOS QUIMICOS

Compañeros y amigos: Nuevamente me dirijo a vosotros para ver si consigo los propósitos que tantas veces he intentado: haceros comprender que sin unión no hay fuerza. Vosotros andáis por ahí como ovejas descarriadas.

Hace cuatro años, cuando el Sindicato os controlaba a más de mil cuatrocientos, en seguida se presentaron bases, las cuales se ganaron por aquella unión existente entre nosotros. Pero las bases, poco a poco se van perdiendo; hoy, un apartado de las mismas, mañana, otro.

Que los familiares de nuestros presos no pueden vivir por falta de apoyo; que la guerra se acerca a pasos agigantados y no la podremos evitar si no tenemos unión; que el fascismo derechista o izquierdista se apoderará del pueblo por dejadez nuestra; en fin, que por una infinidad de causas, ¿no véis que si estuviéramos todos en la C. N. T. no vendría todo lo antes mencionado? No hace muchos días, en la casa Cros, dos trabajadores se pelearon en el vestuario— que no tiene nada que ver con la fabricación—. ¿Sabéis qué correctivo les dieron? Pues que sus hijos y sus padres o hermanos no podrán llevarse un pedazo de pan a la boca, porque no hay quien se lo gane. ¿Lo véis bien eso? Habrá quien diga, ¿para qué se pelean? Pero, compañeros y amigos, un rato de nerviosismo cualquiera lo tiene, y por esa pequeña falta no hay para dejarlos en el paro forzoso. ¿Hubieran hecho esto si todos ellos estuvieran en el Sindicato?

En la casa Barrau, antes, cuando les hacía falta personal de temporada, lo pedían a la Bolsa reconocida por la Patronal del Ramo. ¿Por qué no los piden hoy? Por vuestra dejadez.

En la casa Guardiola, despidieron, no ha mucho, a dos muchachos que, por edad, les tenían que pagar jornal de hombres. ¿Hubieran cometido esa injusticia si todos mantuviéramos la unión en el Sindicato? Ya intentaron hacerlo con otro, pero como éste no ha dejado los deberes de todo confederado, no les valió.

No quiero cansaros más. Según Portela —jefe del Consejo de Ministro—, los Sindicatos están a punto de abrirse. ¿Podremos presentar bases —que hacen mucha falta— si vosotros estáis alejados del Sindicato? ¿Podremos sostenerlas —una vez aprobadas por la Patronal—, si vosotros nos abandonáis? No, y mil veces no; por lo tanto, ¡todos al Sindicato! Que así lo espera vuestro compañero. — Menda.

Mollet

ACLARACION

En el manifiesto que recientemente han hecho público las JJ. LL. de Mollet del Vallés, se han notado ciertas faltas, completamente ajenas a nuestra voluntad, que no son propias de mencionar.

Sirva esta nota como aclaración a los comentarios que pueda sugerir dicho manifiesto.

Por las JJ. LL. — El Comité Local.

Ripoll

"REUNION DE PASTORES... ¡POBRES OVEJAS!"

Los que aspiran a vivir del sudor ajeno, se han reunido para ver qué promesas han de hacer al ingenuo y cauto pueblo, para que, por medio del voto, los eleve al pesebre gubernamental.

Para arreglar la "situación" de la clase trabajadora, han formado un frente único, con miras a las elecciones, los políticos de izquierda de esta localidad. Los hay de todos los colores. "Esquerra", "Estat Catalá", Unión Socialista y el terceto comunista. No sé si los de la oposición estaban presentes.

Es interesante hacer resaltar que los que más baba tiran contra la C. N. T., por no querer formar "su" frente único, con carácter electoral, desde luego, hacen el juego y colaboran con la "Esquerra" y "Estat Catalá", que tan doloroso recuerdo han dejado en muchos hogares proletarios. ¡Suciedades y cosas de la política!

La actitud de estos "camaradas" (?), no me extraña. Lo esencial para ellos, es hacer "su revolución", y procurar ir a caballo de la sufrida clase trabajadora.

Conozco a todos los políticos presentes en la reunión. Hay alguno que lo considero de buena fe; pero la manzana buena, entre las podridas, acaba por pudrirse. Quiero decir con esto, que la buena fe de algunos nada puede contra los demás, que ven en la política y las elecciones el medio de huir del trabajo, aun a costa de las mayores traiciones contra el obrero.

No sé qué prometerán para que se les vote. ¡Cuesta tan poco prometer! Pero la cuestión es que se les vote. Lo demás, les importa poco.

La clase trabajadora de esta localidad, aun confía, por desgracia, en la política; y votará, pues es más cómodo votar y no preocuparse de nada después, que pensar y trabajar por sí mismos y para ellos mismos.

Otra de las causas que arrastrará al pueblo a las urnas, es la teoría del mal menor. Los defensores de esta teoría, basan su razonamiento de la siguiente manera: "La "Esquerra" no nos ha dado nada, lo reconocemos; pero, ¿qué nos dan las derechas? Aun menos. Todos nos pegan cuando pedimos justicia; pero las derechas nos pegan más que las izquierdas. Pues, tanto por tanto, votemos a aquel que pegue menos".

Razonamiento absurdo, pues, en vez de alejarse de aquel que les engaña y maltrata, lo acepta y vota, basándose en que los otros son peores.

Los que así razonan, son pasto fácil para las exigencias y ambiciones de los políticos llamados de izquierda; pero que, una vez llegados al Poder, hacen como todos: votar leyes represivas y elevar los presupuestos de guerra, sin cuidarse de las necesidades de aquellos que dicen representar.

Así, pues, trabajador, ten presente que todos los políticos son iguales: todos quieren vivir a costa de tu sudor. Sólo tú, en unión de tus hermanos, eres el llamado a resolver tu situación. Arroja de ti esa pereza de pensar, que siempre te ha poseído, y procura superarte e indagar las causas de tu malestar. Si así lo haces, te darás cuenta que tu enemigo secular es la trilogía "Dios, Capital y Estado", y que mientras quede en pie alguno de estos monstruos, serás esclavo y carecerás de lo más indispensable para tu existencia.

Tu obligación está en la organización, para que, todos juntos y fuertemente unidos, podamos destruir la actual sociedad, basada en el crimen, e implantar sobre sus ruinas la sociedad basada en el amor y el trabajo, libres de trabas y de las sanguijuelas políticas, todos iguales y hermanados por nuestros intereses comunes. — Palomero.

GRUPO ENCARGADO DE SOCORRER A LAS FAMILIAS NECESITADAS DE RIPOLL

Recaudación obtenida el pasado sábado, día 21 de los corrientes:

Fábrica Gallifa, de San Hipólito, 119'65; fábrica Industria Riba, de La Gleva, 58'45; grupo de compañeros de la fábrica Casacuberta, de Manlleu, 5'95; fábrica S. A. Imbert "Soi" Oris (Torelló), 31; fábrica Botet, de Ripoll, 15'70; fábrica Preparación Textil S. A., de Ripoll, 5'90; un grupo de la fábrica Tomás e Hijos, de San Quirse, 8; fábrica Guixá, de San Quirse, 73'05; fábrica La Farga, de Bebié; 122; fábrica Recolóna, de Ribas, 132'65; fábrica Fábregas, de Ribas, 17'40; fábrica Fabra Coats, de Borgonyá, 62'20; fábrica de Vilaseca, 18'25; fábrica Filaturas Noguera, 21; Viuda Torras, de Torelló, 10'70, pesetas.

Fondos de la semana anterior, 13 pesetas.

Total de las cantidades recaudades, 714'90 pesetas.

Las cantidades han sido repartidas de la siguiente forma:

Doce familias, a razón de 15 pesetas, 180 pesetas.

Cuarenta y cuatro familias, a razón de 10 pesetas, 440 pesetas.

Gastos de salida de doce hombres, sellos y papel, 50'95 pesetas.

Cantidad que resta en caja, 43'95 pesetas.

Total de cantidades repartidas, 714'90 pesetas.

Ripoll, 24 de diciembre de 1935.

Por causas ajenas a nuestra voluntad y debido a haberse producido algunas dimisiones en este Grupo, agradeceríamos extraordinariamente que en caso de haber alguna equivocación en la presente liquidación, se ponga en nuestro conocimiento para hacer las rectificaciones debidas. — Por la Comisión, Amadeo Triadú y Francisco Grosset.

Nota: También recibimos 19 pesetas de un grupo de compañeros de Manlleu.

Los condenados a muerte no podrán ser ejecutados - La voz del pueblo debe tenerse en cuenta

"Sr. Presidente República Trabajadores. — Madrid. — Niñas, niños y profesores Escuela Racionalista "Floreal", de Gracia, solicitan indulto condenados a muerte. Pedimos también la derogación de dicha pena por considerarla inhumana y cruel. — Alumnos y profesores."

* * *

"Excmo. Sr. Presidente República. — 103 obreros fábrica papel Godó, piden indulto Jerónimo Misa Almazán, igual: todos condenados última pena, y amnistía presos políticos y sociales. — Peretas, Ramos y Todoli."

* * *

"Excmo. Sr. Presidente República. — Madrid. — Juventudes Libertarias Cabrerizas, piden indulto condenados muerte Bujalance, Juan Rozas, Lorenzo Gilier y demás condenados por dicha pena. — El secretario."

* * *

"Excmo. Sr. Presidente República. — Federación Provincial de Trabajadores de Lérida (C. N. T.), pide indulto condenados a muerte, abolición de la misma y derogación leyes Vagos, etc., etc., por considerarlas injustas. — El Comité."

* * *

"Excmo. Sr. Presidente República. — Un grupo de militantes de Navás, pide abolición pena de muerte y absolución de los condenados a ella. — El Comité."

* * *

"Excmo. Sr. Presidente República. — Una representación de dependientes de la Cooperativa "La Fraternidad", de Navás, pide la absolución de Misa Almazán y todos los condenados a la última pena, como también la abolición de dicha ley. No queremos verdugos. — El Comité."

* * *

Excmo. Sr. Presidente República. — En nombre del Sindicato Unico de Trabajadores de Churriana, adherido a la C. N. T., suplicamos a V. E. indulto pena de muerte Jerónimo Misa, procesado Tribunal por supuesto autor asesinato Corpas, pidiendo revisión proceso, protestando pena muerte de todos los compañeros condenados a la última pena. — Corresponsal."

* * *

"Presidente República española. — Grupo Cultural protesta contra pena muerte, pidiendo indulto condenados pena capital y amnistía presos sociales."

* * *

"Excmo. Sr. Presidente República. — Madrid. — Sindicato Ramo de la Construcción solicita abolición pena muerte e indulto de los condenados a última pena. — Por el Sindicato: La Junta."

* * *

"Excmo. Sr. Presidente Consejo de ministros. — Madrid. — Sindicato Unico de la Construcción, de Barcelona, solicita a V. E. interceda sobre indulto condenados a última pena, como igualmente sea paladín de abolición de la misma. La humanidad lo exige. — Por el Sindicato: La Junta."

* * *

"Presidente República. — Madrid. — Sindicato Oficios Varios, de Quesada (Jaén), pide indulto Jerónimo Misa y demás condenados última pena y abolición dicha ley. — El presidente, Sabas Muñuera."

* * *

"Excmo. Presidente República. — Madrid. — Centro Democrático Progresista, Caldas de Montbuy, nombre ochocientos afiliados, pide encarecidamente indulto Jerónimo Misa Almazán, como demás condenados pena muerte. — Presidente, Marcians; secretario, Goell."

* * *

"Presidente República. — Madrid. — Caldas Montbuy, en nombre C. N. T., setecientos treinta y dos, pide indulto compañero Jerónimo Misa Almazán y demás condenados última pena. — Presidente, Rubio."

* * *

"Excmo. Sr. Presidente República. — Madrid. — Sindicato Minero de Figols (C. N. T.), pide indulto de todos los condenados a muerte sociales y políticos, y protesta enérgicamente ley de Vagos y pide derogación de dicha ley. — Baltasar Martínez y Juan Pérez."

* * *

"Excmo. Sr. Presidente de la República. — Federación Local de Juventudes Libertarias Melilla, protesta pena muerte en nombre Juventudes y pide indulto compañeros Juan Rojas, Lorenzo Guillén. —El secretario: Juan García."

* * *

"Excmo. Sr. Presidente República. — Madrid. — En nombre de treinta trabajadores de C. N. T., de Torelló, piden sean indultados todos los condenados a muerte y abolida dicha pena. — El Comité."

* * *

"Excmo. Presidente República española. — Madrid. — Federación Local Sindicatos C. N. T., Mataró, pide indulto Jerónimo Misa Almazán y demás condenados pena capital, derogación pena muerte por inhumana. — El Comité."

* * *

"Sr. Presidente de la República. — Madrid. — Un grupo de jóvenes de Cervera (Logroño), pide V. E. se digne conceder indulto pena muerte de Jerónimo Misa y todos los demás condenados a muerte, abolición de la misma y amplia amnistía presos políticos y sociales. — En nombre de treinta obreras, Dolores Gil."

* * *

"Presidente República Trabajadores. — Madrid. — Las Juventudes Libertarias de Arturias, León y Palencia, piden indulto de nuestro compañero Antonio García Duchas y demás condenados última pena. Igualmente, revisión proceso del compañero Jerónimo Misa Almazán. ¡Abajo la pena de muerte! — Por el Comité: El secretario."

* * *

"Excmo. Sr. Presidente República. — Madrid. — El Sindicato Unico de Sardañola y Ripollet, en número de 310 afiliados, protesta enérgicamente de la pena de muerte y solicita indulto Jerónimo Misa y demás condenados a la última pena y abolición total de la misma. Por decoro. Por humanidad. — La Junta."

* * *

"Excmo. Sr. Presidente de la República. — Madrid. — Reunidas en Pleno las Juventudes Libertarias de la provincia de Gerona, protestan contra la pena capital impuesta al joven Misa Almazán y demás condenados, por considerarla injusta y paradójica exista en pleno siglo XX. — Por las Juventudes Libertarias de Gerona: El Comité Provincial."

* * *

"Sr. Presidente República española. — Sindicato Unico de la Madera, de San Sebastián, pide indulto Jerónimo Misa Almazán y demás condenados última pena, pidiendo abolición dicha pena impropia país civilizado."

* * *

"Sr. Presidente Consejo ministros. — Sindicato Unico de la Madera, de San Sebastián, pide abolición ley de Vagos por ir contra honrados trabajadores. — El secretario."

* * *

"Sindicato Unico Bcasain, protesta enérgicamente ante jefe Estado, contra pena de muerte impuesta a varios trabajadores. — El Comité."

EN LA TORRASA

Gran mitin contra la pena de muerte y por la amnistía

Tendrá lugar el próximo domingo, día 5, a las diez de la mañana, en el CINE ROMERO, de la calle ROMANI, en el que tomarán parte los siguientes camaradas:

M. R. Vázquez.
B. Durruti.
J. Doménech.
F. Ascaso.

Este acto está organizado por un grupo de trabajadores y vecinos de la barriada, los cuales esperan la asistencia de todos.

Nota.—Estaba anunciado para el día 1, pero la suspensión se debe a causas ajenas a nuestra voluntad, habiéndolo concertado en firme para el día 5.

Comité Pro Presos Regional

El Comité Pro Presos de Tarrasa contestará urgentemente a la carta del Comité Pro Presos Regional informando sobre lo que se le pregunta.

REDACCION

Comunicamos a los muchos colaboradores que escriben contra la pena de muerte, que no podemos publicar sus trabajos, ya que todos dicen más o menos lo mismo, resultando muy monótono para el periódico. Dejo por entrado también, "Un aspirante a anarquista", de Epila.

Gacetillas

Para el día 1 de enero, a las cuatro y media de la tarde, en el Ateneo R. R. de Pueblo Seco (Cabañas, 33 y 35), gran acontecimiento artístico con la presentación de la comedia dramática de carácter naturista, en tres actos y en prosa, original de Sylvia, titulada "La prueba", a cargo del Cuadro Escénico del Grupo Naturista "Helios", bajo la dirección escénica de Sylvia.

La entrada será gratuita.

* * *

El día 1 de enero, en "Pentalfa" (Pelayo, 12, pral., segunda), la rapsoda Graciela Crespo, dará un recital de poesías escogidas, naturistas, de varios autores. El acto comenzará a las cinco.

CLÍNICA
VIAS URINARIAS, Dr. Freixas. PIEL, SIFILIS, PURGACIONES, GONORREA (gota militar) Curación perfecta y segura. Impotencia. Espermatorrea. Ueida, 19, entlo. De 10 a 1 y de 5 a 9. Festivos 10 a 1. Visita económ.

¡OBREROS!
Gafas vista cansada a 5 ptas. con estuche
Graduación de la vista gratis
Descuento del 10 por 100 a los lectores de este periódico
Calle Petritxol, número 1, portal

CLÍNICA UNIVERSAL. - DR. MUÑOZ
Vías urinarias - Diatermia. Curación rápida y definitiva de todas las enfermedades de los órganos sexuales. SIFILIS - MATRIZ - PURGACIONES - VIGOR SEXUAL, etc. Consulta de 10 a 1 y media y de 4 a 9. Festivos de 10 a 2. - Teléfonos números 23487, 20416 y 20313
Calle Nueva de la Rambla, 68, 1.°, 1.ª

Dr. J. SERRANO
Rayos X. Consejo de Ciento, 261. Teléfono 35433. A los compañeros obrero forzoso, servicio gratuito rayos X, mediante aval de su Sindicato

ALMORRANAS
Curación rápida de grietas, fístulas y todas las afecciones del recto. Garantizo su curación completa con MORENOL. Precio del frasco, 5'50. Venta en casa Aisina, Pasaje del Crédito, 4, Barcelona, y Centros de Específicos.

Clínica GALLEGO C. Nueva de la Rambla, 18, pral.
VIAS URINARIAS - PIEL - SANGRE - PROSTATA - MATRIZ
Defectos sexuales - IMPOTENCIA - ELECTROTERAPIA - Rayos X
Consulta: De 11 a 1, 4 y media a 9. Festivos: De 10 a 1. - Director: J. [illegible]

DE POLICIA

UN ROBO

A don José Ballester Ventura le robaron la cantidad de mil cuatrocientas pesetas de su domicilio, Puigcerdá, 36 y 38, ignorándose quiénes puedan ser los autores del robo.

EN LUGAR DE SABOTEADORES ENCUENTRAN PELLEJOS DE VINO

El delegado de Orden público, señor Martín Báguenas, dijo anoche a los periodistas que co tenía noticias que comunicarles.

Les mostró una comunicación del jefe del rondín contra saboteadores, señor Gil, en el que da cuenta de que hallándose dos agentes de dicho rondín efectuando servicio de Vigilancia, en coche, por la carretera de Esplugas, vieron pasar rápidamente un auto que les infundió sospechas y que no quiso detenerse a su paso por el filato de Cocsumos.

Perseguido por el coche de los agentes, éstos lograron darle alcance y detenerle, pudiendo observar que llevaban dos pellejos de vino que se trataba de entrar de matute.

También les dió cuenta de un oficio del jefe de los servicios de Abastos del Ayuntamiento felicitando a dichos agentes y agradeciendo su cooperación contra el fraude.

DETENIDOS CON LAS "LLAVES" EN LA MANO

Por el personal de la Brigada de Investigación Criminal han sido detenidos en la calle Botet, número 16, en el momento en que estaban tratando de forzar la cerradura, Juan Miguel Comas (a) "El Viejo" y Ramón Bautista Cardeller (a) "El Chamolo".

Se les ocuparon palanquetas, ganzúas y llaves falsas.

El primero está reclamado por varios Juzgados de esta ciudad por delitos contra la propiedad.

PARA LOS CACOS NO HAY CRISIS DE TRABAJO

Don José Bersea, que habita en la calle de Enrique Granados, denunció a la Policía que en ocasión de estar ausente de su casa, los ladrones que en ella entraron forzando la puerta, se llevaron acciones por valor de 150.000 pesetas y 500 en metálico.

POR INDOCUMENTADOS

Han sido detenidos por indocumentados y sospechosos los extranjeros Iván Remenal Truplo, rumano; Tony López Rovira, de Nueva Orleans, y Hert Walf, alemán, los cuales serán expulsados.

EN LA AUDIENCIA

NAVAJA EN MANO

En las Ramblas fué detenido Salomón Kohen, que, empuñando una navaja, perseguía a otro individuo con propósito de agredirle.

Puesto a disposición del Juzgado, Salomón manifestó que no tenía el propósito de agredir a nadie y que la navaja que empuñaba se la había encontrado en el suelo.

A pesar de estas manifestaciones, Salomón ingresó en los calabozos del Juzgado por infracción de la ley de Vagos y Maleantes.

COMPLICADOS EN UN HURTO, DETENIDOS

Han sido puestos a disposición del Juzgado número 16 Marcelino Peregrín Garrido (a) "La Fideos", y Ernesto Buztamante, acusados de haber participado en la sustracción de una joya, valorada en 600 pesetas, a don Félix Muñoz, por cuyo delito está detenida Dolores Escobar.

Los detenidos han pasado a la cárcel.

"PRESENTE", DENUNCIADO

Por el fiscal de guardia se ha denunciado el último número del semanario "Presente", por supuestas injurias al jefe del Estado.

El Juzgado ha comenzado la instrucción del sumario por el procedimiento de urgencia.

SE LLEVAN LA MERCANCIA DE UN ESTANCO

En un estanco de la calle de San Pablo, 51, propiedad de Elena Serrat, se cometió un robo de tabacos habanos, sellos y timbres móviles por valor de 4.887 pesetas.

Como autores de dicho delito han comparecido hoy ante este Tribunal Miguel Morros y Miguel Bono, para los cuales el fiscal solicitó del mismo Tribunal que se les impusiera la pena de dos años, cuatro meses y un día y la indemnización correspondiente.

AVISOS Y COMUNICADOS

¡COMPAÑERO!

Si tienes a tu hijo enfermo, visita al Dr. J. Sala, especialista en Infancia. — Modernos procedimientos de curación, sin drogas ni inyecciones, empleando el régimen alimenticio adecuado. — Helioterapia, Hidroterapia, Homeopatía. — Cortes, 501-bis, de tres a seis. — Teléfono 33288.

* * *

Compañeros de Canet de Mar: Podéis anunciar a los camaradas R. Sana y M. R. Vázquez.

Enviar la nota vosotros a SOLIDARIDAD OBRERA, anunciando el mitin. — El Comité Regional.

* * *

La Comisión del Ramo del Vestir, ruega a los militantes se pongan en contacto con los camaradas que forman dicha Comisión. — La Comisión.

* * *

Se comunica a toda la Prensa afín enviada a nombre de J. M. Arqués, de Alcoriza, comuniquen el estado de cuentas hasta el día 1 del próximo enero.

"Fructidor", "Proa", "Campo Libre" y "La Revista Blanca", suspenderán el paquete; "Tierra y Libertad", aumentará el paquete a diez ejemplares; "Liberación", aumentará a diez ejemplares; "La Novela Ideal", mandará cinco ejemplares a J. M. Arqués.

Repetimos que los giros son hechos por mediación de Sebastián Vicente.

* * *

Rogamos a los compañeros de las localidades de la provincia de Gerona, en donde haya sido levantada la clausura del Sindicato, se pongan en relación con nosotros. Antonio Tena, calle de Grabulosa, núm. 7, segundo, primera - Ripoll (Gerona).

* * *

"Campo Libre", mandará quince ejemplares, en vez de una suscripción, a Juan Montolio, de Santa Eulalia (Hospitalet), que os manda a cuenta del mismo seis pesetas.

* * *

Compañero D. Turmo, de Binéfar: Te ruego pases tan pronto puedas por mi domicilio de la Travesera. Asunto urgente. — J. Biendicho.

* * *

El compañero Soll Mohamed, desea saber la dirección del compañero Calvo, que hace poco marchó a París.

Dirección: M. Mohamed Soll
12 Rue Amsen Aurmaj.
Sus Bois, S. et. O.
(Francia)

* * *

El camarada Eugenio Barrio, pasará por esta Redacción hoy, martes, a las seis y media.

* * *

Deseo entrevistarme con la compañera María García (la que firma en nombre de un grupo de sirvientas), mañana, a las siete de la tarde, en esta Redacción. — Un militante de Lux y Fuerza.

* * *

COMITE PRO PRESOS DE MAHON (Baleares)

El Comité N. P. P., nos dirá si recibió una carta nuestra, y en caso afirmativo contestará lo más urgentemente posible. "La situación empieza a ser insostenible y esperamos saber a qué atenernos", nos dicen.

Fraternalmente, por la Anarquía: El Comité.

* * *

"La Protesta", de Madrid, y "Etica", de Valencia, enviarán una suscripción, a partir del número uno, a Ambrosio Mulero Jiménez, Callejón de los Frailes - Lorca (Murcia).

* * *

El camarada Román se entrevistará con Domínguez, hoy, en el lugar convenido.

PRÓXIMAMENTE
LA SIMPÁTICA HUERFANITA
con
Shirley Temple

CAPITOL
Avui, sessió continua de 4 a 12'30 HORROR EN EL CUARTO NEGRO, per Boris Karloff; CARNE DE ESCANDALO, per Fay Wray i Victor Jory

OLYMPIA
CIRCO ECUESTRE
Hoy, tarde, a las 4'30. Noche, a las 10. Grandioso éxito. 16 grandes atracciones. 90 artistas. Mlle. AURELIE, ROSA DE CASTILLA, TONI CAPRINI, LES TROIS BALLEYS, LOS CABALLOS LILIPUTIENSES de M. Rambau, LOS CARTAGINESES, LOS 8 ZAVATTA ZOPPE, extraordinarios ejercicios ecuestres; LES CROTOS, 6 TOMELLERIS, POMPOFF y TEDDY con sus 5 vástagos, 7 HAITON'S, EL HOMBRE RANA, sensacional y original atracción; LOS FEROCES LEONES DE ABISINIA presentados por el intrépido domador W. Rosard. AUGUSTOS DE SOIREE. ¡Despida usted al Año Viejo y reciba al 1936 CON LA ALEGRIA DEL CIRCO! Mañana, tarde y noche, grandes funciones. — Despacho de Localidades en Contaduría y Centros de Localidades.

Frontón Txiki-Alai
Plaza Buenaventura, 1 - Teléfono 23195
Hoy, tarde, de 4 a 9: NATI y MARICHU contra ARRATE I y ANGELITA. Noche, a las 10'15: MIMI y AURORA contra SAGRARIO y TONI. Tarde y noche, antes de los partidos anunciados se jugarán otras y varias quinielas americanas. Mañana, a las 11'30, sensacional partido a desafío a mano entre CHICURI y LASA contra ECHANIZ e IRURETA. — Entrada única DOS pesetas.

TEATRO TIVOLI
Hoy, tarde, a las 3'15. Noche, a las 10'15. Grandiosa función de despedida del Año Viejo. La Empresa obsequiará a todos los espectadores con las "Uvas Tradicionales". Exito formidable de los Grandes Espectáculos SUGRAÑES y de la opereta arrevistada de Obradors y R. de Castro
EL RANCHO AZUL
(La revista de las familias. El espectáculo para todos). ESCENARIO GIRATORIO. Intérpretes: TINO FOLGAR, EMILIA ALIAGA, NIEVES ALIAGA, LIANA GRACIAN, 9 GOLDEN BALLETS, 10 DAYELMA GIRLS 14 Tivoli Boys, 40 Tivoli Girls. Gran Orquesta Jazz. Magníficos decorados de M. Asensi. Lujoso vestuario. Mañana, Festividad de Año Nuevo. Tarde y noche: EL RANCHO AZUL

TEATRO COMICO
PALACIO DE LA REVISTA
Gran Compañía dirigida por JOSE SANTPERE.
HOY, TARDE, NO HAY FUNCION. Noche, a las 10'15. NOCHE VIEJA. 56 representaciones del maravilloso espectáculo
MUJERES DE FUEGO
A las 12, solemne recibimiento del AÑO NUEVO por las bellísimas vedettes Mapy Cortés, Teresita Moreno, Isabelita Nájera, Elva Roy; el sensacional y emocionante TRIO ZIGANI SPASSOWI, los populares ases de la gracia Santpere, León, Alares. 36 Cómico Girls, 36, y toda la Compañía. Mañana, Festividad de Año Nuevo. Tarde y noche. La revista del día MUJERES DE FUEGO
Se despacha en los Centros de Localidades.

Gran Teatre Espanyol
Companyia de comèdies valencianes dirigida per PEPE ALBA
Avui, a les cinc. Entrá 1 butaca: UNA pesseta.
EL AMBIENT
Nit, a les 10'15. Entrá 1 butaca, 2 pesetes.
Primer: LO QUE NO TORNA, i segon, l'obra bomba
TOT PER UN CHIQUET

TEATRO APOLO
Teléfonos 15948 y 12133
Selecta Compañía Lírico-Andaluza, de A. ALCORIZA, procedente del Teatro Ideal de Madrid.
Hoy, a las 5 tarde y a las 10 noche:
SOLERA GITANA
Creación de esta Compañía y de la vedette y divos del Arte Andaluz ESTRELLITA CASTRO, Niño de Utrera, Fenn (hijo), Niño Sabicas. Mañana, tarde, a las 3'30, gran programa. Primer acto de SOLERA GITANA y la obra en 3 actos y 6 cuadros, UNA ESTRELLA Y UN LUCERO. Noche, a las 10: SOLERA GITANA
La Butaca más cara, 4 pesetas. Circulares a 2 ptas. General, 1 pta.

TEATRE NOVETATS
Teatre Català
COMPANYIA NICOLAU-MARTORI
Avui, dimarts, a les 5. L'éxit d'Ignasi Agustí
BENAVENTURATS ELS LLADRES
Nit, a les 10 en punt. PROGRAMA DOBLE
BENAVENTURATS ELS LLADRES
i 76 representació del grandíos éxit de Lluís Elies
AMALIA, AMELIA I EMILIA
La Butaca més cara 4 ptes. Demà, a dos quarts de 4, ELS PASTORETS e L'ADVENIMENT DE L'INFANT JESUS. A tres quarts de 6 i nit a les 10'15: AMALIA, AMELIA I EMILIA

TEATRO GOYA
Hoy, sensacional programa. La grandiosa superproducción espectacular, LAS CRUZADAS, dirigida por Cecil B. de Mille; CINCO MINUTOS DE ESQUI; CROMOS DE ESUARA; COMO SE TRABAJA EL MIMBRE; CAPRI Y SUS RUINAS; LA VENUS DE ORO; REVISTA y DIBUJOS SONOROS
CINE BARCELONA
Hoy: La gran superproducción DON QUINTIN EL AMARGAO, en español, por Alfonso Muñoz y Ana María Custodio; LA MUJER TRIUNFA; SUCEDIO EN NUEVA YORK; REVISTA y DIBUJOS SONOROS
CINE IRIS-PARK
Hoy, el colosal film CONTRA EL IMPERIO DEL CRIMEN, por James Cagney; DERECHO A LA FELICIDAD; EL BAILE DEL SAVOY; REVISTA y DIBUJOS SONOROS

PUBLI CINEMA
SESION CONTINUA: NOTICIARIOS, REVISTAS, REPORTAJES. PRECIO: 1 PESETA

CINEMA CATALUÑA
Hogar del Cinema Nacional
Continua 4 tarde a 12'30 noche
Exito rotundo de la magna producción de Benito Perojo,
La Verbena de la Paloma
por Miguel Ligero, Raquel Rodrigo, Roberto Rey. Horas de proyección: 4'10, 6'25, 8'10 y 11. NOTA: última vuelta del programa, a las 10. Se despachan localidades para la numerada de mañana 6 tarde

COLISEUM
Hoy, tarde, a las 4. Noche, a las 10. MELODIA DE UN RASCACIELOS (Variedad musical); PARAMOUNT NEWS Núm. 17 (Revista); EL CANTO DE LOS PAJAROS (Dibujos en colores), y
ALAS EN LA NOCHE
por Myrna Loy y Gary Grant
(Son films Paramount)

EMPRESA KURSAAL
SALON KURSAAL
Tarde, a las 3. Noche, a las 9.30: VARIEDADES MUNDIALES (de 4 a 5); DIBUJOS PARAMOUNT; PARAMOUNT NEWS (Revista); POR UNOS OJOS NEGROS, por Dolores del Río y Pat O'Brien; LA VIUDA ALEGRE, por Maurice Chevalier y Jeanet Macdonalt
BOHEMIA
Sesión continua desde las 2.45 CORAZONES ROTOS, por Katerine Herbun y Charles Boyer; LA NOVIA DE FRANKENSTEIN, por Boris Karloff; ASI AMA LA MUJER (en español), por Joan Crawford y Franchot Tone; DIBUJO DEL MARINERO POPEYE; RITMO DE RUMBA
DIANA
Sesión continua desde las 3.45 EL ENEMIGO PUBLICO NUM. 1 (en español), por William Powell y Mirna Loy; LOS JINETES DEL DESIERTO, por Bob Stela; HOMBRES SIN MIEDO, por Gloria Stuart; DIBUJOS DE POPEYE; RITMO DE RUMBA
PADRO
MIERCOLES Y JUEVES EXTRAORDINARIO PROGRAMA

COMTAL
Avui, sessió continua de 3'45 a 12'30 DON QUINTIN EL AMARGAO, en espanyol, per Alfonso Muñoz i Ana María Custodio; PAYASO DE CIRCO per Joe Brown "Bocazas"; EL BAILE DEL SAVOY, per Gitta Alpar. DIBUIXOS

EDEN CINEMA
Nueva de la Rambla, 12 - Telf. 24482
Reportajes y Variedades Musicales. Hoy, sesión continua, hoy: NOTICIARIO FOX MOVIETONE NEWS (Noticias mundiales de actualidad); CORAZON DE PARIS (Visitando la Ciudad Luz); REVISTA FEMINA (Páginas para la mujer); AREOSTRANDO PELIGROS (Emocionantes aventuras de un cameraman); K. O. TECNICO (Delicioso film de Shirley Temple); LAS EMOCIONES DEL POLO (el más bello deporte); CADETES Y COLEGIALAS (Alegre film musical). Sesiones continuas de tres tarde hasta la madrugada. Localidad única: 0'75 pesetas.

WALKYRIA
Avui, sessió continua de 4 a 12'30. DON QUINTIN EL AMARGAO, producció espanyola, per Alfonso Muñoz i Ana María Custodio; UNA NOCHE DE AMOR, per Grace Moore i Tullio Carminatti; LA MUJER TRIUNFA, en espanyol, per Joan Blondell

Cine MONUMENTAL
Hoy, programa extraordinario: EL DIA QUE ME QUIERAS, en español, por Carlos Gardel; CORAZONES ROTOS, por Katharine Hepburn; PECADOR A MEDIAS, por Jack Mac Crea; DIBUJOS y REVISTA

Gran Teatro Triunfo y Marina
Los locales de los grandes programas. Hoy, sesión continua desde 4 tarde a 12'30 noche: LA ALEGRE DIVORCIADA, por Fred Astaire y Ginger Rogers; EL DON DE LA LAVIA, por Edmundo Love; LA FRADERA ROJA (es un caballista); MENSAJEROS DEL SOL (dibujos en colores). Jueves, estreno: LOS MISTERIOS DE PARIS, en español, por Henri Rollan y Madeleine Ozeray

Frontón Novedades
Hoy, martes, tarde, a las 4, partido a pala: NARRU II y LEJONA contra FERNANDEZ y ELORRIO. Noche, a las 10'15, partido a pala: Grandiosa función de despedida de año. Amenizará el espectáculo una renombrada banda, y los concurrentes serán obsequiados con las tradicionales uvas de la suerte. Partido: IRAGUIRRE I y PEREA contra ZARRAGA y CHIQUITO GALLARTA. — Detalles por carteles.

Leed y propagad SOLIDARIDAD OBRERA

SUSCRIPCIONES:
Barcelona, un mes..... Ptas. 3'50
Provincias, un mes..... » 3'50
América, Portugal y Filipinas. » 10'50
Los demás países, trimestre.. » 12'00
Número suelto, 15 céntimos

SOLIDARIDAD OBRERA

AIT

REDACCION
ADMINISTRACION Y TALLERES,
Consejo de Ciento, 241, bajos

Teléfono número 32571

AÑO VI - EPOCA VI | Barcelona, martes, 31 de diciembre de 1935 | NUMERO 1157

MADRID

APUNTES RAPIDOS

Amigo Iparraguirre: Es algo trivial tu carta y, sobre todo, prematura. Yo he dado mil veces mi opinión acerca de lo que algunos llaman "frente único". Yo a "eso" le llamo "frente múltiple". Y no creo que ahora, con apremios de tiempo (del que tanto hemos perdido), sea lícito que me exijas una definición categórica acerca de lo que debe constituir la compenetración de las dos grandes centrales sindicales.

Pero, ¡oh, Iparraguirre impaciente!; yo tengo siempre el cerebro encima de la boca y el estómago más abajo del corazón. Quiero decirte con esto que, aunque cuando tomo chocolate no mojo con el dedo, no cazo grillos con escalera, ni canto endechas a la luna, tengo el romanticismo trasnochado de decir la verdad con el mismo atuendo que usó Friné al presentarse ante sus jueces: desnuda y en cueros.

"La legalidad es un callejón sin salida."

Esto lo habrás leído más de una vez. ¡Y qué gran verdad es esta! Lo legal es lo que los legistas legislan. Pero, ¿quiénes son los tesmóforos, o sea los legisladores? Una piara de señores que se preocupan de encasillar los actos y el pensamiento de los demás mortales. Fruto óptimo de legislación es esa ley de Orden Público, por obra y gracia de la cual están hoy en la cárcel muchos de los que la recibieron como agua de mayo. Con la legalidad los han embanastado en una celda con menos salida que un callejón sin idem.

Te harás cargo de mi concisión al tratar de esta espinosa materia. La ley nos mira con más ojos que el Argos mitológico. Lo legal atenaza y nos unce a la carreta de los convencionalismos. ¡Tabú!

Legalmente, al menos en apariencia, (pero la legalidad, ¿no es aparente en muchos casos?), las derechas ganaron las elecciones de noviembre. Ya sé que nos echas mucha culpa de aquello. ¡Estábamos vendidos a Lerroux! Nuestra campaña abstencionista hizo más daño que el voto a las mujeres y que los desaciertos de los socialazañistas. Desaciertos y concesión de votos que se hicieron "con toda legalidad".

Legalmente los señores Salazar Alonso y Lerroux (ahí están las votaciones legales del Parlamento legal), no fueron culpables de los escandalosos "afaires" Strauss y Tayá.

Legalmente, con una legalidad a prueba de bomba, el recurso por la muerte del periodista Sircal fué desestimado.

Legalmente han sido suprimidos los Jurados Mixtos, antes Comités Paritarios, que, ya con menor regularidad legislativa, fundó el dictador jerezano. Pero que "antes" servían para que, con toda legalidad, se le impidiera al obrero su derecho a la huelga.

Legalmente... Pero, ¿a qué seguir? Pedro Crespo ahorró al capitán con el respeto debido a su gerarquía.

"Su Excelencia, señor laureado, es un hijo de perra", dijo en cierta ocasión un coronel a un soldado que poseía la cruz de San Fernando, insultando, con el tratamiento debido, a su subordinado.

Pero no es eso lo peor. Es que cuando se fabrica una ley hay que fabricar hombres que las hagan cumplir. Junto a Astrea está Fortitudo. Los códigos en sí tienen muy poca fuerza si no se les tonifica con fusiles y bayonetas. ¡Lo legal es cartísimo! Mucho más que la ilegalidad aparente de que abominan los bien nutridos.

¡Sí, amigo Iparraguirre! Todo esto viene a cuento de lo que me dices. Podrá ser que te parezca algo deslabazado mi argumento. ¡Yo no sé escribir de otra forma!

Ir por el camino de la legalidad "legal", y perdona la redundancia, a la consecución de los anhelos manumisores de los explotados, será un tema bonito para disertado en una reunión de caballeros de la Adoración Nocturna. Pero que rendirá los mismos frutos que el olmo al que se le pidan peras.

Y conste que no hago la apología de la rebelión. ¡Ojo! Que el tema no me gusta y sobre el renglón está suspendido un artefacto que en francés se llama "crayón rouge". Sólo quiero recordarte la quinteta de Salas cuando contesta a Iriarte:

"Nada Colón llegó a dar,
aunque genovés bizarro,
pues no hizo más que enseñar
lo que Cortés y Pizarro
se tuvieron que tomar."

Si alguna vez nos escurrimos por el tobogán de la legalidad, que sea imitando a los de la acera de enfrente: impidiendo que el enemigo se pueda mover. Pero el enemigo cómodo.

Si no me has entendido, lo siento por ti y por mí.

NOBRUZAN

Europa sobre un volcán

Con su actitud, Italia está provocando una guerra de grandes proyecciones

Europa vive ahora momentos de intensa angustia. Vivimos sobre un volcán. Mientras en París, Londres y Ginebra se simulan gestiones conducentes a conseguir la paz en Abisinia, en realidad lo que se está haciendo es buscar la fórmula que condicione la guerra que Italia está preparando en toda Europa.

La guerra contra Abisinia no llena las aspiraciones marciales de Mussolini. Además, está resultando muy problemática la victoria de los italianos sobre los etiopes. Las recientes derrotas de los soldados fascistas en el frente abisinio, en lugar de acobardar al "duce" lo han llenado de soberbia y de orgullo imperialista.

La aventura guerrera de los italianos contra Abisinia, se la quiere extender a Europa. Mussolini cree que una guerra de carácter europeo le ofrecerá la oportunidad de conquistar nuevas colonias.

La "Gazetta del Popolo", periódico que inspira Mussolini, no oculta la posibilidad de una guerra europea provocada por Italia. Una guerra, sea cual sea su magnitud, puede provocarse fácilmente. Italia —los gobernantes italianos—disponende mil medios para enredar a los pueblos de Europa en una formidable conflagración.

Que Italia precisa de una guerra europea para extender su dominio colonial, lo atestigua el texto que reproducimos de la "Gazetta del Popolo", sin duda alguna redactado por el propio Mussolini:

"Si los ingleses lograsen agrupar a Europa frente a nosotros, envolviendo a Francia en esta maniobra y nos impidiesen lograr en Etiopía nuestros objetivos —dice la "Gazetta del Popolo"—, habría que recordar que se pueden conquistar colonias de tres maneras: primero, por repartición equitativa de mandatos y materias primas, solución sociable que será objeto de estudio en una veintena de años; segundo, por conquista de colonias que aun no poseen Inglaterra, Francia, Bélgica, Holanda y Portugal, solución que hubiésemos preferido y contra la cual Inglaterra soliviantа a toda Europa contra nosotros, y tercero, mediante una guerra en Europa hecha en el momento oportuno y para lo cual hay que conservar el Ejército, la Aviación y la Marina.

Cuando Alemania perdió sus colonias no fué porque sus colonias fuesen ocupadas por destacamentos de tropas inglesas, francesas, belgas o japonesas, sino porque había tenido que capitular en Europa como consecuencia de haber perdido la guerra.

El que pierde una guera en Europa pierde también sus colonias. El que la gana, gana al mismo tiempo colonias. Si los otros dos caminos se nos obstaculizan, acordémonos de que nos queda la tercera solución. No olvidemos que la guera en Europa se debe hacer en el momento que juzguemos oportuno, y no en el momento ni en condiciones que pudieran agradar al adversario.

El pueblo italiano, templado por tres años y medio de guerra y por la revolución, sabe aguardar su hora y ninguna contrariedad podría quebrantar su resistencia. La contrariedad reforzaría aún más en él la voluntad de resistencia para alcanzar sus objetivos."

El lenguaje de los fascistas italianos es bien claro y contundente. Europa se halla sentada sobre un volcán a punto de estallar. Europa será pasto de las llamas, las bombas, los obuses y los gases. Si el proletariado de todos los países no reacciona virilmente contra la guerra y el fascismo, pronto veremos los efectos del poder destructor de que está revestido este último, impulsado por un deficientemente mental que tiraniza a cuarenta millones de seres humanos.

Federación Estudiantil de Conciencias Libres

El problema de la enseñanza popular - ¡Todos en pos de la revocación del decreto!

Va creándose un estado de opinión alrededor de la posible devolución de los grupos Caspe, Roselló y Sarriá a los jesuitas amalgamados en "La Educación, S. A."

No ya los estudiantes, sino las entidades culturales y la opinión en general, vienen interesándose en este asunto, que promete tener resonancia inaudita, por su carácter popular y francamente cultural.

Reconocida por todos la necesidad de intensificar la cultura para que llegue a todas las clases sociales sin distinción de matices, resulta incongruente que se pretenda en pleno siglo XX reducir el censo escolar barcelonés en cerca de "cuatro mil alumnos", entre adultos y párvulos, por darle complacencia y satisfacción a agrupaciones menos necesitadas de los edificios, que el pueblo trabajador ansioso de conocimientos.

En esta moderna cruzada emprendida por la juventud estudiosa, en pos de la conquista del saber, amenazada con la interrupción de sus estudios, no podía ni debía faltar la ayuda del profesorado que ve sus intereses amenazados al igual que aquellos que comparten las aulas juntamente con él. Y no sólo los intereses hace movilizar al profesorado considerado como colectividad, sino que las conciencias individuales que de su profesión han hecho un sacerdocio y que existen entre los profesores de los grupos escolares, se suman por necesidad y por convicción, a esta campaña de protesta que espontáneamente han desencadenado los estudiantes para la defensa de sus intereses culturales.

Así vemos al "Casal del Mestre" entablar negociaciones con las autoridades competentes para la solución del conflicto que a raíz de la puesta en práctica de la ley "Villalobos" se originó en el grupo "Pau Iglesies", y actualmente a raíz del problema que venimos refiriendo, también ha ofrecido su concurso para la rápida solución del mismo. Otros, individualmente, no se recatan en animar a los alumnos en la lucha entablada, contribuyendo ello a que el optimismo no decaiga, cosa que por otra parte es imposible, dado el espíritu de solidaridad que anima a los estudiantes.

En esta conglomeración de sectores interesados en la solución digna del problema, no podían faltar tampoco los padres de familia, cuyos hijos asisten a los grupos escolares, y así vemos que también se ponen de acuerdo con los alumnos que asisten de noche para llevar a cabo los pasos y negociaciones que sean necesarios.

Una sola recomendación hacemos a todos: "NO MEZCLEMOS EN NUESTROS ASUNTOS A GENTES AJENAS A LOS MISMOS."

¡¡SOLIDARIDAD ENTRE TODOS LOS SECTORES AFECTADOS POR EL DECRETO!!

¡¡ESTUDIANTES!! ¡¡PROFESORES!! ¡¡PADRES DE FAMILIA!! ¡¡ENTIDADES CULTURALES!!:

Todos por la rápida revocación del decreto que priva de la cultura a infinidad de niños y adultos; sin titubeos; sin dilaciones, sigamos el recto camino que nos conduzca a conseguir la revocación del decreto anticultural.

La Sección de Enseñanza Primaria para Adultos

Federación Local de Sindicatos Unicos de Barcelona

Comprendiendo la necesidad de continuar la campaña emprendida por SOLIDARIDAD OBRERA contra la pena de muerte, y estimando que debemos impedir que la infamante pena sea aplicada a nuestros compañeros, esta Federación Local ha organizado un gran acto de protesta en favor de todos los condenados a la pena capital, al cual convoca, y espera la asistencia de todos los trabajadores.

GRAN MITIN EN EL TEATRO OLIMPYA

que se celebrará el domingo, día 5, a las 10 de la mañana, y en el que harán uso de la palabra los compañeros siguientes:

ISIDRO MARTINEZ
BUENAVENTURA DURRUTI
FRANCISCO CARREÑO y
MANUEL PEREZ

¡Trabajadores de Barcelona: para libertar de la muerte a nuestros compañeros; para hacer sentir tu voz de protesta contra el bárbaro procedimiento de las ejecuciones, todos al mitin!

Vuestra presencia en este acto, es un deber ineludible y una misión que todos cumpliréis.

La Federación Local de Sindicatos Unicos de Barcelona

GERONA

Adhesiones y conclusiones aprobadas en el mitin celebrado el domingo

Difícil nos sería explicar detenidamente cuántos obstáculos tuvo que sortear la Comisión organizadora del acto, para celebrarlo. El mismo, que transcurrió sin incidentes, vióse concurrido, como era de esperar, por los trabajadores.

Sintetizando los discursos, diremos que Gilabert, Domenech, Ascaso y Durán, que presidió, arremeten de firme contra la guerra, el fascismo, las leyes de Orden pública, 8 de abril y Vagos y Maleantes, y sobre todo contra la pena de muerte, por el indulto de los condenados a la pena capital y por una amplia amnistía.

Oportuna fué la alusión que los compañeros oradores hicieron acerca de la detención de Francisco Isgleas, quien debía tomar parte en el mitin, y del que en aquellos momentos se había efectuado el traslado desde San Feliu a esta cárcel.

El acto duró una dos horas.

A la salida se recaudaron 165'80 pesetas, para sufragar los gastos del mitin.

ADHESIONES AL MITIN

Sindicato Unico de Trabajadores de Salt; Centro Obrero de Cultura "Floreal", de Salt; Organización Confederal de Gerona; Ateneo Cultural Racionalista de Gerona. Comité Provincial Pro Presos, Comité Provincial de Sindicatos, Comité Provincial de Juventudes Libertarias; Comité Comarcal del Partido Comunista de Cataluña, Sindicato de Luz y Fuerza de Cataluña (Sección Barcelona); Una Brigada de la Cooperativa de Flúido Eléctrico; Sindicato Unico de Figueras; Grupo "Los Rebeldes", de Gerona.

CONCLUSIONES

Fueron leídas y aprobadas unánimemente las siguientes conclusiones:

1.ª Abolición de la pena de muerte.

2.ª Indulto de todos los condenados a la pena capital.

3.ª Amnistía amplia y total para los presos políticos y sociales.

4.ª Revisión del proceso seguido contra Jerónimo Misa.

5.ª Derogación de las leyes fascistas denominadas: de Vagos y Maleantes, de Orden Público y 8 de abril; y

6.ª Apertura de todos los Sindicatos clausurados, Centros Culturales y Ateneos.

La Comisión

En Zaragoza son puestos en libertad 47 presos gubernativos

Pero se amenaza a los militantes con la aplicación de la nefasta Ley de Vagos

En Zaragoza han sido puestos en libertad 47 presos gubernativos. Esto es, 47 presos cuyo delito consistió en no haber delinquido, por lo que no pudieron ser puestos a disposición del Juzgado.

Pero el señor gobernador de la orilla del Ebro, muy lejos de reconocer la anomalía que supone mantener arbitrariamente en prisión a los ciudadanos sobre quienes no puede imputarse nada, ha dada o la Prensa la siguiente nota:

"Ya han sido excarcelados por mi orden los que he considerado menos dañosos, y antes de que acabe el año no quedarán en las prisiones de esta provincia otros presos gubernativos que los contumaces o fanáticos a los que por más significados en sus propagandas extremistas, será inevitable aplicar el justiciero rigor de la ley de Vagos y Maleantes, cuyo artículo segundo—modificado recientemente—dispone textualmente:

"Undécimo. Podrán asimismo ser declarados peligrosos como antisociales, los que por sus actividades y propagandas reiteradas inciten a la ejecución de delitos de terrorismo o atraco, y los que públicamente hagan la apología de dichos delitos."

He ahí un veredicto de culpabilidad emitido por simple convicción moral, que dadas las condiciones partidistas del poncio zaragozano, no puede dejar de desencadenarse sobre la militancia anarquista, para quienes fué promulgada la ley maldita, bajo la égida de una Constitución que reconoce la libertad de expresión del pensamiento.

La ley de Vagos no es otra cosa que un férreo resorte de represión contra el pensamiento libre.

Se suspende nuevamente el Consejo de guerra contra las milicias socialistas

Madrid, 30. — Para hoy estaba anunciado el Consejo de guerra contra las milicias socialistas. El Consejo se reunió esta mañana en la Sala de la Cárcel Modelo. Los defensores, en vista del enorme número de procesados que no cabían en la Sala, pidió que se suspendiera la vista, para solicitar de la Sala de Gobierno del Tribunal Supremo se habilitara otro local donde espaciosamente se pudieran situar los procesados y actuar con toda libertad.

El Tribunal accedió y se ha suspendido la vista, probablemente, hasta la semana próxima, y, desde luego, hasta que disponga la Sala de Gobierno del Tribunal Supremo.

Largo Caballero, representante de la U. G. T. en la Comisión de coalición electoral

Madrid, 30.—Dice "La Libertad": "Aunque la noticia aun no ha tenido publicidad, todavía faltan en el Comité electoral de izquierdas dos importantes representaciones de la Unión General de Trabajadores.

La Comisión Ejecutiva de la Unión General de Trabajadores ha designado para que la represente en el Comité electoral al secretario general de dicho organismo, al ilustre ex ministro don Francisco Largo Caballero, haciendo constar, al hacer el nombramiento, su solidaridad con el líder obrerista y su adhesión inquebrantable a la posición que viene manteniendo, a través de la que interpreta fielmente los intereses del proletariado y a la vez los principios fundamentales del socialismo."

La designación del señor Largo Caballero constituye un refuerzo importantísimo en el Comité electoral de izquierdas a los fines que se persiguen, y nadie podrá especular ya con el infundio de que es contrario a la alianza electoral pactada.

Leed y propagad SOLIDARIDAD OBRERA

Glosas

Mongolia de ayer y de hoy

Nada más común a los pueblos que esa gama intermitente o polifacética que constituye la historia de sus pulsaciones vitales. Mongolia es el testimonio viviente del derrumbe estrepitoso de uno de los estamentos más formidables de la geografía humana. ¿Quién podría decir, lego de toda noción histórica, que el pueblo mongol de hoy, al que los modernos tratados geográficos le asignan un máximo de 750.000 habitantes, oprimido por el impulso imperialista del Japón y no menos codiciado por la roja diplomacia bolchevique, es el heredero directo de aquellos de sus ascendientes que al trote de sus caballos impusieron el terror a través del Asia y la Europa? ¿Quién reconocería en los mongoles actuales, compuestos en su tercio proporcional (sexo masculino) de "lamas" holgazanes, viviendo ociosos en sus conventos fortificados, a los descendientes de Atila y Gengis Kan?

Uno de los monumentos más portentosos de la ingeniería humana, digna de figurar al lado de las pirámides de Egipto y el coloso de Rodas en las Siete Maravillas, la Gran Muralla con 3.300 kilómetros de longitud, fué construida en el siglo III antes de nuestra era para resguardar a los chinos de las incursiones del poder militar mongol.

Mongolia fué ante todo un país nómada que unía a su talento estratégico y combativo esa condición "sine qua non" entre los asiáticos de armas tomar, que representa su capacidad de resistencia y su frugalidad asombrosa.

Los hunos azotaron Europa en plena agonía del Imperio del Occidente, dando el ejemplo a los bárbaros del Norte que había de precipitarse más tarde sobre las masas inmensas de población envilecida y las castas del patriciado disipado y aneve.

En el siglo XIII, los Gran Kan, al frente de grandes ejércitos compuestos de hábiles jinetes, manteniéndose principalmente con carne y leche de yegua y pernoctando en los bosques, en las orillas de los grandes ríos y bajo sus tiendas de pieles, emprendieron con no menos éxito su marcha sobre el mundo, ofreciendo una nota saliente y de inquietud extrema en ese medio occidental de las intrigas y luchas por el papado. Los jinetes volvieron a pisar la nueva podredumbre surgida de las fusiones germanolatinas, producidas cual reacciones en el laboratorio de la Edad Media.

Y es ese mismo pueblo mongol, simpáticamente bárbaro en su nomadismo salvaje, derruidor de ciudades y sistemas y sin detenerse un sólo momento para edificar en provecho propio sobre los escombros de sus poblaciones arrasadas, ese pueblo que hoy tiembla como un pajarillo ante el irrumpir en su frontera de unos pelotones al mando de un cabo nipón y contra quienes solicita el amparo de su hermanastra soviética.

¡La tierra es un globo dotado de rotación, con el tiempo y a través del espacio!