SOLIDARIDAD OBRERA

ÓRGANO DE LA CONFEDERACIÓN REGIONAL DEL TRABAJO DE CATALUÑA — AIT — PORTAVOZ DE LA CONFEDERACIÓN NACIONAL DEL TRABAJO DE ESPAÑA

AÑO VII - ÉPOCA VI — Barcelona, viernes, 21 de febrero de 1936 — NUMERO 1203

¡No hay que detenerse!

En la voluntad y conciencia revolucionaria del proletariado está la libertad de los propios trabajadores. ¡Adelante! ¡No hay que detenerse!

De[illegible] de un mes habrá que decir esto: Empecemos hoy

Voluntad y conciencia revolucionaria del proletariado

Ya tenemos un nuevo Gobierno. Un Gobierno que preside Azaña y en el cual colabora Casares Quiroga.

¿Se puede creer, en política, que los hombres cambien de procedimientos y de tácticas que emplearon quizá en un momento de desesperación? ¿Se puede esperar que unos gobernantes dejen, aleccionados por los tiempos pasados, sistemas y métodos que son un insulto a la Humanidad, un sarcasmo a los derechos del hombre y una ofensa a la misma civilización?

Cuando la política asoma su triste faz, cuando la política aparece con su horrible carátula, no se puede creer nada ni esperar nada. La política absorbe, destruye y aniquila al mismo individuo que la profesa. Es un monstruo fabuloso que acaba por destrozar a los mismos que lo alimentan.

En el alborear de ese triunfo de izquierdas, donde ha vencido el motivo sentimental más que el político de tendencia y de sistema, nosotros estamos en el mismo sitio: frente a todos los políticos. No nos interesa el triunfo de uno de los grandes sectores, ni la derrota del pequeño. Derechas, izquierdas y centro tienen el mismo programa, las mismas posibilidades y la misma finalidad: defender el privilegio, encarnado en el capitalismo y en todas sus ramificaciones del Estado.

El aparato gubernamental en manos de los partidos políticos burgueses seguirá funcionando con las mismas piezas, con los mismos engranajes y aun con los mismos métodos. Un Gobierno, por muy izquierdista que sea, no puede sustraerse al impulso fatal que guía la nave del Estado hacia las aguas procelosas del capitalismo. Y el capitalismo en estos momentos es un sistema que se derrumba. Debido a esto, la burguesía misma es visiblemente pesimista en ese sentido, y más que en la vitalidad económica de su sistema confía en los efectos de la represión para conservar sus posiciones de privilegio. Estas represiones las llevan a cabo los Gobiernos, que son el último puntal del capitalismo.

No se trata de Azaña, de Maura, de Gil Robles o de Lerroux. Podrá haber más o menos sensibilidad en los matices de enfocar o solucionar los problemas; pero en el fondo, el Gobierno es el fiel guardador de los intereses del capitalismo, y para defenderlos empleará las armas lícitas e ilícitas que tenga en su mano.

Han pasado las elecciones y el problema sigue en pie. Quien crea que habiendo depositado un trozo de papel en una urna haya solucionado algo, va equivocado. Lo dijimos antes y lo repetimos ahora.

La depresión económica persiste con la misma verdad. No hay perspectiva para dar ocupación a los millones de desocupados, que de por sí significan una formidable acusación contra el régimen. Cada vez se insinúan más francamente los recursos de la desesperación: fascismo o guerra. Recursos que pueden significar para la burguesía una forma de suicidio indirecto o la última tentativa de salvación a costa de una esclavitud absoluta de la masa.

¿Podrán solucionar estos problemas transcendentales los gobernantes de izquierda? ¿Han probado de solucionarlos siquiera los de derecha? Podemos afirmar que la estabilidad de la burguesía descansa más en la desorientación e indecisión del proletariado que en la eficacia de sus propias instituciones, incluidas las de represión, que son las que más activamente funcionan.

¿Qué tiene, pues, que ver el llamado sufragio universal con estos problemas profundos, que son la entraña viva del malestar social? Se trata, en el fondo, de un problema de voluntad y de conciencia revolucionaria en el proletariado. Si éste quiere realmente libertarse, si está dispuesto a luchar por la realización del verdadero socialismo, podrá aprovechar con ventaja la situación del desastre del capitalismo. De lo contrario, si bajo la influencia aletargante de los políticos se resigna a una espera pasiva, es evidente que el poder de la burguesía se mantendrá indefinidamente.

Al margen de la política hay que empezar a luchar a base de esta voluntad y conciencia revolucionaria, que si no existe debe crearse entre los trabajadores. No hay otro camino. Todos los que se sigan, apartándose de este sentido, nos conducirán fatalmente al fracaso. Hemos visto cómo gobernaban las derechas y cómo lo hacían las izquierdas. Otra vez contemplaremos cómo gobiernan las izquierdas. ¿Cuántas pruebas, dolorosas, amargas, necesita el proletariado para repudiar la política? ¿Cuántas víctimas hermanas se necesitan? ¿Qué cantidad de sangre y lágrimas han de caer sobre la Humanidad para darnos cuenta de que la política es mala? Medite bien esto el proletariado. Mediten y piensen todos aquellos que han creído que votando cumplían un deber "sagrado".

Portela ha dicho que Azaña era un hombre de temple acerado. Ya sabemos cuán dúctilmente se tuerce este acero cuando se trata de servir los intereses de la plutocracia. Pero que tenga cuidado Azaña y todos los hombres de izquierdas. Hay cosas que no se pueden repetir. Hay métodos que en lugar de ser un freno son un acicate, un revulsivo. El temple de acero no es solamente un motivo de fortaleza en los encargados de gobernar. También los gobernados han aprendido a ser fuertes y a templar su fortaleza en el yunque del dolor y de la injusticia.

Ante la constitución de este Gobierno de izquierdas, con Azaña y Casares Quiroga, el proletariado sigue su camino. Nada indica que tengamos que detenernos. Al contrario. Vamos a precipitar nuestra marcha, unidos los productores, para liquidar un régimen monstruoso que amenaza devorarnos.

No se debe engañar al pueblo. Se prometió la amnistía. Y la amnistía hay que darla hoy mismo. Si no se hace, las masas se levantarán enérgicamente y conquistarán la amnistía por la violencia. El proletariado no puede esperar ni un minuto más.

¡Amnistía! ¡Amnistía! ¡Amnistía!

Entierro en Madrid de uno de los obreros [illegible] en los sucesos de la calle de Blasco Ibáñez

¡Hay que conceder la amnistía hoy mismo!

En el Consejo de ministros se ha tratado de la concesión de amnistía en términos muy difusos

Madrid, 20. — Ninguno de los ministros ha querido ampliar la referencia del Consejo. Unicamente se sabe que trataron ampliamente de la amnistía buscando la fórmula de concederla antes de que se reanuden las Cortes. Si esto no fuera posible, se plantearía la cuestión en la primera sesión de la Cámara.

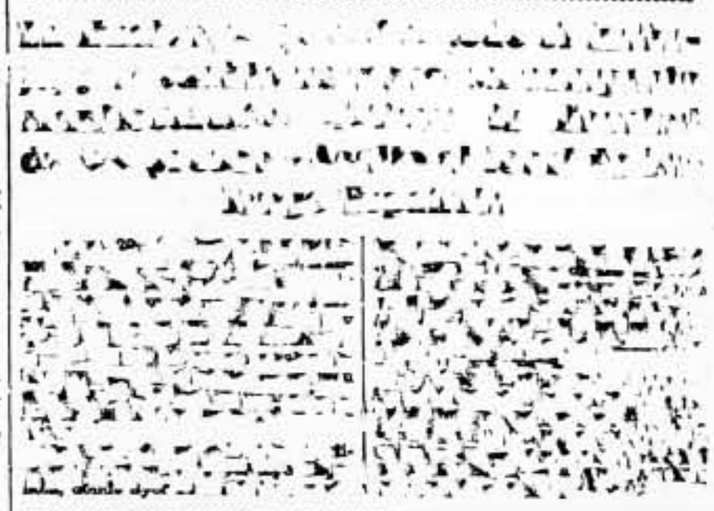

Dice Marcelino Domingo

«Venimos a continuar la obra empezada ayer...»

Madrid, 20. — Esta mañana tomó posesión de la cartera de Instrucción Pública, don Marcelino Domingo.

El señor Domingo cambió impresiones con el ministro saliente señor Villalobos, y después salió al salón grande del Ministerio donde le esperaba el personal del departamento.

MARCELINO DOMINGO

Don Marcelino Domingo dijo que la emoción que sentía al volver de nuevo a este departamento ministerial le impedía decir más palabras que las siguientes:

—Venimos a continuar la obra empezada ayer.

COMITE REGIONAL

IMPORTANTE

Recomendamos una vez más a todos los camaradas y Sindicatos, que se atengan sólo a las consignas de los Comités responsables. Precisa estar acorde con las necesidades orgánicas y no hacer el juego a nadie. No haced más caso que a las consignas confederales y específicas.

Comité Regional de Cataluña
Federación Local de Barcelona

TACHADO POR LA PREVIA CENSURA

URGENTE

Se recomienda a todos los delegados de la Federación Local, que pasen hoy, de diez a once, por nuestro domicilio social.

El Comité

El pueblo reclama que hoy mismo, por decreto urgente, sea promulgada la amnistía. Mañana no debe quedar en las cárceles de España ni un solo preso político o social.

¡Amnistía para hoy! ¡Sin legalismos absurdos! ¡Por decreto urgente!

TRAS LA MAREJADA

LA HORA DE LA RECONSTRUCCION

Han pasado los momentos difíciles. El peligro del golpe de Estado militar, que durante unos días ha pendido con su trágica silueta, haciendo sombra al pueblo, se ha esfumado. La reacción no ha encontrado al conductor capaz de asumir la responsabilidad de la intentona, y ningún botarate entorchado se ha visto con los suficientes bemoles para pisotear al pueblo con sus espuelas venenosas.

Hay Gobierno de izquierdas. El primer bienio, ligeramente modificado, vuelve a dirigir los destinos del pueblo. Un Parlamento izquierdista, pero animado por el consiguiente espíritu de mediocre burguesía, va a entrar en funciones. ¿Qué posición hay que adoptar?

Hemos tecido ocasión, en estos días de profunda inquietud, de oír manifestaciones de elementos diversos; todos coinciden en que, a pesar de todos los pesares, este será el último Parlamento. Y conste, que quienes tales manifestaciones han hecho y siguen haciendo, tienen representaciones parlamentarias: con los que han triunfado en las urnas. Y no hablan sin fundamento. Reconocen con franqueza que nada puede solucionar este Parlamento, con lo cual nos dan, una vez más, la razón a quienes eternamente pregonamos la incapacidad e imposibilidad de solucionar los problemas que afectan al pueblo. Todos están convencidos de que el fracaso estrepitoso acompañará a los esfuerzos que se realicen en la Casa grande para solucionar lo insolucionable: la crisis del régimen capitalista.

Prevén que al final, con el hundimiento de estas Cortes, el pueblo tendrá que decidirse por el triunfo de la revolución social o la imposición del fascismo.

Estas impresiones son muy elocuentes, más aun en boca de quienes son políticos, a pesar de su cariz proletario. Nosotros, por nuestra parte, sin que nos influencien los medios extraños, también creemos que será el último Parlamento. Tras su desgaste rápido, habrá que luchar por el triunfo o dar paso al fascismo triunfante, que no porque haya sido derrotado en las urnas ha desaparecido del plano de posible imposición.

• • •

Varios problemas tenemos pendientes de vindicación inmediata. Hay leyes que precisa lograr sean derogadas, por representar su existencia el permanente peligro para las organizaciones y el desenvolvimiento de la libertad de expresión: Orden Público, Vagos y Maleantes, 8 de Abril, prisiones gubernativas. Tiene que alcanzarse la desaparición de las primeras y el logro de la última. Después, un problema total: vencer.

Los desgastes de fuerzas esporádicas, han de desaparecer, en lo posible, de nuestro plan de actuación. Hay que reconstruir; hay que organizar; hay que prepararse moral y materialmente para dar el salto definitivo de la teoría a la práctica.

• • •

Está convocado el Congreso Nacional. A él se tiene que ir en un sentido de responsabilidad acorde con las circunstancias. Debemos de procurar que por encima de las pasiones, se imponga la sensatez. El Congreso extraordinario del 31, pudo tener el alto valor constructivo que precisaba. No lo tuvo. Digamos con franqueza que se desencadenaron las intemperancias, que se discutió mucho y con poca objetividad. Y el resultado fué que, a pesar de realizar buena labor, ni de mucho alcanzó el grado que las circunstancias merecían y las necesidades imponían. Que no se repita la historia debe ser nuestra obsesión.

• • •

Hay que tratar el problema de la unificación del proletariado para una finalidad revolucionaria. Se tiene que decidir la estructuración de la sociedad del porvenir. Dos puntos que por sí solos merecen el máximo de atención. Y queda la solución del problema escisionista, que no tiene importancia por lo que en sí sean los que están colocados enfrente de la organización, sino que la tiene, en gran escala, por lo que para el proletariado representa. La verdad es que no se trata de los obreros que ellos controlen; más, de los que, a consecuencia de la escisión, ni controlan ellos ni nosotros.

La Regional Catalana ha decidido lo que se debe hacer por la unificación revolucionaria, acordando emplazar a la U. G. T. para que se defina: o al lado del proletariado, o junto con la pequeña burguesía. ¿Y no es más lógica la unificación de quienes están más cerca de nosotros que de los socialistas, en sus concepciones ideológicas y tácticas? Obvia la respuesta, porque ya no se trata del sindicalismo político, que se ha definido al escindirse del propio movimiento oposicionista. Ya no se trata de unos hombres determinados, sino de un movimiento que discrepó en actuaciones acordadas por el bloque confederal, y haciendo mucho daño a la C. N. T., siguiendo una trayectoria equivocada, en lugar de seguir dentro, se marcharon. Tal vez reconozcan los escisionistas, que aun quedan, de buena fe, que fueron arrollados, que se dejaron influenciar demasiado por los que en lugar de discutir tácticas de actuación, lo que pretendían era enrolarse en el carro de la política alentadora. Prueba elocuente es el nacimiento, como señalábamos antes, del sindicalismo político, que no ha sido secundado por el bloque de los escisionistas, lo que conduce a considerar que aun queda mucho útil en el movimiento escisionista, que en estos momentos de reagrupamiento de fuerzas conviene acoplar al movimiento revolucionario confederal.

Por lo expuesto, se destaca la importancia trascendental del próximo Congreso. Y por ende, la imperiosa necesidad de que él salga una obra constructiva seria que nos coloque en posición ventajosísima para vencer.

Esforcémonos en reorganizar. Colaboremos todos con tesón y voluntad férrea para robustecer numérica y moralmente los Sindicatos y sus cuadros de defensa. Solidifiquemos la preparación de lucha final.

Estas han de ser nuestras consignas. Esas nuestras posiciones firmes: Reconstruir el presente orgánico. Construir el futuro revolucionario emancipador.

M. R. Vázquez

EN LA HORA PRESENTE

¡A LOS SINDICATOS!

¿Os acordáis del 14 del abril? Bullicio, entusiasmo, alegría popular; parecía que se había conseguido alcanzar la luna; nadie pensaba que toda aquella alegría tornaríase muy pronto en llanto, quejidos, improperios, desolación en las almas...

Por eso os lo recuerdo hoy.

El pueblo es sumamente ingenuo. Es noble.

Pero hace las cosas al revés las más de las veces: cuando debe llorar, ríe; cuando debe mostrarse serio, arrogante de su inmenso poder, sombrío, porque este es el verdadero semblante del pueblo, aunque aparezca a veces con el otro; digo que cuando más falta le hace dejarse ver en su verdadero aspecto, desbórdase en un mar de entusiasmo, de contento... Como los niños, se contenta con cualquier cosa: con un juguete o con la promesa de que los reyes magos le traerán... la felicidad.

Y unos y otros se aprovechan de tal candidez y se ríen; pero todos sin distinción sacan el mejor partido de las lanas de este pueblo.

¡Ah! Pero cuando no lo ven reir, le temen; si siempre lo vieran sombrío, lo respetarían como merece; no jugarían con él, ¡qué duda cabe!

Porque el pueblo no puede alborozarse mientras tenga el cuerpo lacerado por las inmensas llagas que unos y otros le infieren; mientras tenga el espíritu esclavizado, mediatizado... El pueblo no puede reír mientras no consiga su total liberación material y espiritual.

Hasta entonces no podemos exteriorizar nuestro júbilo, porque nos engañaríamos nosotros mismos.

Por eso quiero recordaros que vuestro lugar está en los Sindicatos para exigir el inmediato cumplimiento de las promesas, y, mediante la estrecha unión de todo el proletariado, de todos los productores, conquistar lo que es nuestro: la plena, la absoluta, la total liberación social y económica.

No os contagiéis de ese morbo que en estos momentos invade la calle, por mucha gracia que os haga la burda farsa que a ello da lugar, que a poco que os fijéis observaréis que unos aplauden porque son de la clique y los más son inconscientes; pensad en la clase y cantidad de problemas que tenemos por delante, y en la responsabilidad que ante el mundo tenemos contraída en estas horas difíciles.

La experiencia demuestra cumplidamente que lo que necesitamos no nos lo concederán ni derechas ni izquierdas por mucho que prometan; nos lo hemos de tomar por nuestra propia mano, por la violencia: es una verdad que hasta nuestros propios enemigos reconocen: saben que el día, venturoso día!, en que el proletariado llegue a una verdadera unión, toda la tramoya estatal, política y burguesa, como es por consiguiente, se vendrá irremisiblemente a tierra estrepitosamente.

Venid, pues, a los Sindicatos, que es desde donde podemos imponer nuestra voluntad, desde donde la impondremos, para ver plasmada en una realidad esa ansia de libertad y justicia.

Mirad, trabajadores, cómo por el hecho de serlo os desprecian.

La sociedad necesita de vuestro esfuerzo, pues no de otro sitio saca las inmensas sumas que otros sin hacer nada las malgastan.

Pero esa sociedad a la que solamente vosotros dais vida, os trata como bestias.

Emplea contra vosotros toda clase de violencias; pero no podéis responder a ellas; os exige toda sumisión. Y se comprende.

Vivimos en una República. Y dice la definición de República: Gobierno del pueblo por el pueblo. Así se explica que si los gobernantes usan el látigo en régimen republicano es porque el pueblo se lo ha puesto en las manos; luego no hay que quejarse: si hay españoles que pasan hambre es porque así lo determinan los otros españoles... ¡Qué ironía tan cruel!

Que cada uno ocupe su puesto de combate, y acabaremos de una vez para siempre con tanto escarnio, tanta injusticia...

Máximo Sirio

no ya sólo livideces, no ya sólo laxitudes, no ya únicamente enervantes atonías, sino también harto vergonzosas deserciones.

Sin la masculina idea del sacrificio, no se concibe la defensa fecunda, la defensa altruista del ideal; máxime la de un ideal que diáfana y categóricamente aspire a transcendentales mudanzas en la ética de los individuos y en la dinámica historia de las colectividades.

Y por lo que concierne a aquellos que se escudan en el ideal con miras exclusivamente subjetivas, es decir, con miras maquiavélicamente bastardas e inconfesables.... ellos mismos se retratan con su conducta de subrepticios mercaderes: ellos mismos se definen con su abyecto proceder: son, en irrefragable puridad de análisis psicológico, seres de otra muchísima peor clase de pequeñez de alma.

Pero el ideal, en ninguno de ambos casos, pierde pureza; en ninguno de ambos casos, pierde hermosura; en ninguno de ambos casos pierde dignidad.

Contra lo que dijera un famoso matemático y dramaturgo español, al ideal, perpétuamente incorruptible, no le acontece lo que le ocurre, por ejemplo, a la nieve, que es nítida e inmaculada cuando cae, y, al pisarla los hombres, en contacto con la tierra, se transforma en barro.

Aunque de creación humana, no hay, ni habrá nunca, humana fuerza posible que destruya el ideal.

¿Es de cuerdos negar la existencia astronómica del sol, cuando le ocultan las nubes?

Pues bien: a pesar de las más deplorables incontinencias de ciertos proselitismos, y a pesar de las más ignominiosas perfidias de ciertos apostolados, el ideal es eterno en la excelsitud de su belleza y en la incolumidad de su prestigio.

¡El ideal es inmortal!

Fermín P. Menéndez

Zaragoza, febrero, 1936.

OBSERVACIONES

APOLOGIA DEL IDEAL

El ideal es inmortal. El ideal es la propia energía por esencia, la energía inconcebible e infinita por antonomasia.

¡Sí! El ideal es imperecedero, aunque quienes lo profesen lo abandonen; aunque haya quienes de él se sirvan para personalismos fines.

Pormenoricemos.

Quienes abandonan el ideal, son, sencilla e indubitablemente, los frágiles de fibra, los débiles de espíritu, es decir, los que por completo carecen de la reciedumbre moral bastante para no sentir jamás ni la menor tibieza en su corazón.

Más concretamente expresado: quienes abandonan el ideal, ponen de relieve lo muy exiguo de la civilidad de su conciencia, si no la falta, la ausencia total de conciencia.

Cuando el ideal se propugna en la vida hasta la muerte, es porque hay en las personas ánimo vigoroso y, por ende, susceptible de permanecer abrazado al ideal, incluso arrostrando el martirio, si llegar al martirio se hace necesario. (¡Cuán reducida la pléyade de los paladines épicos!)

Desgraciadamente —así se explica lo poco que en realidad se avanza en el mundo, no obstante las progresivas conquistas materiales de la civilización ecuménica—; desgraciadamente, repetimos, no todos los hombres encuéntranse dotados de idéntico temple, es decir, dotados del temple capaz de lo heróico.

Por desventura, suelen registrarse,

LA SALUD DE NUESTROS HIJOS

ESTREÑIMIENTO

por el Dr. J. Sala

Estreñimiento es la dificultad de dar de vientre.

El estreñimiento puede ser agudo y crónico. En ambos casos se caracteriza por una disminución de las heces, que son escasas, duras y moldeadas.

El estreñimiento agudo se presenta en las enfermedades con fiebre, como pulmonía, sarampión, etc.; se observa igualmente cuando la madre tiene poca leche, y en muchos casos de lactancia artificial cuando se hace con leches condensadas. El estreñimiento crónico se presenta en los niños que sufren de vómitos frecuentes, en los que padecen del hígado, en los que toman excesiva cantidad de leche, y en los niños que sufren disminución en los movimientos del intestino, presentándose en estos casos en niños muy nerviosos.

Como se ve, el estreñimiento se debe a muchas causas, y como consecuencia su tratamiento será muy diferente; de aquí la equivocación de muchas madres al querer curar dicha enfermedad con purgantes, que lo que harán será aumentarla aún más y producir desde la inflamación de los intestinos, colitis y apendicitis, favoreciendo las infecciones intestinales, cuya terminación, muy frecuente en la meningitis, casi siempre mortal.

La intervención de los padres para combatir el estreñimiento debe limitarse en todos los casos a las populares calas, que consiste en la introducción en el ano de objetos blandos, lisos y cilíndricos, como el rabo de cerillas, tallo de perejil embadurnados con aceite o glicerina; igualmente las lavativas de grano de linaza o agua con glicerina.

Un recurso fácil inofensivo y que suele dar buenos efectos en la mayoría de los casos, consiste en poner al niño, al acostarse, una pequeña lavativa de aceite de olivas, templado, para que lo retenga durante la noche. Bastan unos cincuenta gramos, o sea el contenido de una perita de goma de las más pequeñas.

En todos los casos de estreñimiento crónico únicamente se curará con una escrupulosa regla alimenticia. Es muy buena práctica, en los niños criados con biberón, darles al día varias veces jugos de frutas, como naranja, uva, y pasados ya los seis meses, darles una sopa de harina de avena, o bien de pan integral, pero no con leche, sino con agua, sal y aceite. Dará buen resultado igualmente el masaje en el vientre varias veces durante el día. En los niños criados con pecho, muchas veces el estreñimiento es producido por la alimentación impropia de la madre y como se comprenderá, tiene ésta que modificar su alimentación. Hasta a veces suprimir el vino, para que se corrija muy pronto el estreñimiento. Para que se pueda con seguridad saber si es debido a la mala alimentación de la madre, es necesario hacer un análisis de la leche.

Al tener abandonada la cura del estreñimiento suele agravarse la mayoría de las veces, y además de que se pueden presentar complicaciones fulminantes, produce desgana, dolor de cabeza y anemia. Por esto no debe nunca descuidarse el curar dicha enfermedad, y cuando los sencillos remedios expuestos no den los resultados apetecidos, harán bien los padres en recurrir a la persona que les merezca su completa confianza, pero nunca exigirán una curación rápida, ya que ésta no se obtiene más que de una manera lenta, y en estos casos, definitiva.

EN MARCHA

Hacia el movimiento femenino

De algunas regiones hemos recibido vibrantes cartas adhiriéndose a la campaña que desde hace varios meses venimos haciendo, porque la mujer forme parte en las organizaciones obreras libertarias. "Es necesario que todos los camaradas afiliados a la C. N. T. hagan a sus compañeras participar en la obra revolucionaria. La mujer sufre los mismos zarpazos de la miseria que nosotros; ellas y sólo ellas mismas son las que están llamadas a defenderse del capitalismo."

Estas y otras afirmaciones parecidas nos hace continuar luchando por el movimiento femenino social y por aclarar cada vez más a los compañeros libertarios, que la mujer debe salir del círculo del hogar para pertenecer a las organizaciones obreras y anarquistas. La mujer tiene en la calle una misión que cumplir. Los problemas sociales les competen a ellas también. Decir lo contrario, es absurdo.

Cada día se siente en las organizaciones la necesidad de que todas aquellas mujeres que son explotadas por el mismo cuerpo del capitalismo, estén organizadas en sus secciones y al ramo a que pertenezcan, para llevar a cabo la emancipación humana y para que su labor social sea obra de las mismas mujeres. Hemos visto con simpatía la sindicación de las sirvientas de Barcelona; su defensa contra la explotación de las patronas burguesas, está en los Sindicatos revolucionarios de la C. N. T.; su educación y su cultura, está en los Ateneos y Juventudes Libertarias.

Las agrupaciones o secciones femeninas libertarias deben ser el eje del movimiento. La mujer precisa colocar su inteligencia en el mismo nivel que la de sus compañeros y amigos. Para ello deben agruparse en un organismo con ambiente de su sexo, al mismo tiempo que educan y forman sus conciencias libres.

Parece ser que en los medios obreros existe algún recelo porque la mujer se emancipe del yugo de los prejuicios del actual sistema capitalista. Esta idea debe alejarse de las mentes de estos compañeros. La mujer, como una de las individualidades de la humanidad, ha de ir, forzosamente, a crear su personalidad en todas las actividades sociales y humanas. Nadie debe imponer con el engaño su voluntad a otro ser.

El movimiento femenino social en España, avanza hacia la creación de un amplio sentir femenino revolucionario; nadie podrá detener el espíritu y el entusiasmo que anima a sus organizadores. En Barcelona la mujer que sirve al burgués, se organiza. En Zaragoza, la mujer se manifiesta en los mitines. En Madrid, el ambiente femenino libertario aumenta cada día más. Y de todas las impresiones que recogemos, se puntualiza la iniciativa de publicar un periódico o revista social femenina.

La mujer marcha hacia su movimiento social. Y es porque la mujer también tiene un corazón que siente el dolor de los demás, y un cerebro que medita y reflexiona sus necesidades morales y económicas.

Los camaradas de la C. N. T. deben prestar toda ayuda, por que la mujer acuda a los Sindicatos, conferencias y mitines.

Se impone la condición de hacer de la mujer un ser libre y organizado para hacer frente, en conjunto, a todas las injusticias y males de la presente sociedad.

¡Mujeres, constituir vuestras agrupaciones libertarias! ¡Obreras, afiliaos a los Sindicatos revolucionarios de la C. N. T.! ¡Todas, todas a la lucha!

Morales Guzmán

Proyecto mínimo de amnistía, que el Comité Regional de Cataluña, presenta a los Poderes públicos

Serán comprendidos en la amnistía y amnistiados, todos los delitos cometidos desde el 14 de abril de 1931, hasta la fecha de la promulgación de este proyecto, y cuantos tengan íntima relación o sean un medio para preparar, realizar o favorecer la ejecución del delito generatriz y sus derivados, comprendidos en los siguientes apartados:

1.° Los delitos de motín, rebelión, sedición y contra la forma de Gobierno, en todos sus aspectos.

2.° Los delitos de rebelión y sedición militar, hayan sido cometidos por paisanos o militares.

3.° Los delitos de atentado y agresión, en todos sus aspectos y derivados, que se hayan cometido contra las autoridades, agentes y Cuerpos armados.

4.° Todos los delitos realizados por infracción de las leyes de carácter social sobre huelgas y paros.

5.° Los delitos cometidos a consecuencia de huelgas y conflictos de trabajo y todos sus derivados, desde la simple coacción al sabotaje, atentado y sus medios materiales de ejecución e instigación.

6.° Los delitos de tenencia de armas, explosivos, líquidos inflamables y sus depósitos.

7.° Todos los delitos de imprenta y los cometidos por medio del grabado u otra forma mecánica de publicidad.

8.° Todos los delitos cometidos por medio de la expresión verbal en todas sus acepciones, desde la falta leve hasta la excitación a la rebelión.

9.° Todos los delitos de ofensa, injuria y difamación al jefe del Estado, Parlamento, ministros y funcionarios dependientes de los mismos y de sus órganos complementarios, así como también los inferidos a particulares y delitos contra el dogma religioso.

10. Todos los delitos realizados, o sólo intentados, que están previstos y sancionados en el Código de Justicia Militar y sus leyes complementarias, con inclusión de los señalados por "prófugos" y "desertores" y faltas al cumplimiento del servicio militar, en todas sus diversas interpretaciones.

11. Todos los delitos que, aun sin hallarse comprendidos en el grupo de los considerados "políticos y sociales", denominados "comunes", guarden relación con aquéllos en su gestación, preparación o ejecución.

12. Serán amnistiados todos cuantos han sido incluidos en la ley de Vagos y Maleantes, en virtud de que la propia ley considera que es delito amnistiable.

13. Para evitar la permanencia en la cárcel de los detenidos preventivos mientras es aprobado el proyecto de amnistía, deberá concedérseles a todos inmediata libertad provisional.

ADICIONAL

Se concederá un indulto general a todos los condenados en virtud de comisión de delitos "comunes."

En el supuesto de que escrúpulos legalistas impidieran la concesión del indulto general por no autorizarlo la Constitución, deberán concederse indultos particulares acumulados, a todos los condenados, en la fecha de promulgarse la ley de Amnistía.

MUEBLES
EL CHINO
Contado y plazos sin fiador
84, CARMEN, 84

Fortifiquemos nuestra organización con la ayuda de todos

Nuestro puesto de lucha está en el Sindicato

Era esperado con ansia por todos el momento de poder reunirnos en asambleas generales para recoger el contacto general de todos y reorganizarnos. Es de imprescindible necesidad que hoy, toda vez que podemos efectuar nuestro anhelado propósito, volvamos al Sindicato sin que tengan los militantes que hacer uso de repetidos llamamientos. No debemos esperar que así suceda. Vayamos hoy al lado de nuestros compañeros organizados.

Todos hemos podido observar que en el transcurso de los veinticinco meses que ha pesado sobre la organización confederal la perpetua mordaza, han habido en cada Sindicato un número reducido de compañeros que constantemente han colaborado y han conseguido con su cooperación periódica mantener la relación y el control de un número considerable de trabajadores.

A pesar del descenso que se produce en todos los Sindicatos cuando éstos son clausurados, los militantes en ningún momento han dejado de aportar su ayuda. Hay una demostración fehaciente de ello, y es que en el largo período de clandestinidad no han cesado las gestiones que ha habido necesidad de llevar a cabo en distintas fábricas en cuanto a la industria química se refire.

Trabajadoras y trabajadores: Es necesario que acudamos a los Sindicatos donde podremos forjarnos un conocimiento amplio del valor que tiene para todos los trabajadores la organización; es así como podremos observar la enorme equivocación que cometemos al colocarnos indiferentes con la organización precisamente en la clandestinidad, que es cuando más se necesita el aporte moral y material de todos. Consecutivamente han venido haciendo llamamientos de solidaridad las distintas Regionales y los C. P. P.; estos llamamientos han sido atendidos en la posibilidad de nuestras fuerzas económicas, siendo doloroso para todos el que no se les haya podido atender a medida de nuestros deseos. ¿Cuáles han sido las causas? Una de ellas ha girado sobre la huida de ese núcleo de obreros que durante la clandestinidad han permanecido alejados de los Sindicatos.

Por el bien de todos, colaboremos constantemente; vayamos al Sindicato; hagamos una férrea organización que sirva de valladar a la reacción, que está en acecho para aplastar nuestra libertad.

Compañeras y compañeros: Nuestro puesto de lucha está dentro del Sindicato. Ensanchemos su radio, aportando cada uno el máximo esfuerzo. Los momentos que vivimos son de una grave responsabilidad para todos. Todo por la libertad de los que están entre rejas. La organización necesita la ayuda de todos. Demos la voz de presente desde nuestros lugares respectivos.

Pablo Bravo

Reorganicémonos

Por el engrandecimiento del Sindicato del Vestir

En todos los medios de convivencia, es tema del día la situación politicosocial. Pues bien; es hora ya de que todos los trabajadores se preparen en sus respectivos Sindicatos, porque todos tenemos en juego algo importante. Es infantil creer que éste o aquel político nos ha de proporcionar el bienestar y la libertad. No, compañeros; somos nosotros quienes hemos de velar por nuestros propios intereses. No confiemos a nadie lo que es labor nuestra.

Sería, pues, un desprecio a la realidad, que el Ramo del Vestir no se diese por aludido, en estos momentos de responsabilidad. Como todos los trabajadores debemos ocuparnos de acudir a reorganizar nuestros Sindicatos. Pensemos, como todo explotado, en la realidad del mañana y cada cual que ponga de su parte lo que pueda y lo que sepa. Aportemos cada cual nuestro granito de arena, y con un poco de voluntad, todos podemos hacer labor en pro de nuestra etapa reorganizadora. En el taller, en la calle, donde sea, y pronto veremos que nuestro Sindicato será lo que merece ser. El ambiente nos es favorable, y lo sufrido nos da la razón.

La verdad es, sin titubeos, que mientras nuestros Sindicatos no han podido obrar a la luz del día, son muchos los compañeros que han sido lanzados a la calle a aumentar el ejército de los sin trabajo, sin que sociedades ni Sindicatos autónomos hayan podido hacer nada para evitarlo. Se han vulnerado bases y se han seleccionado compañeros. ¿Para qué más desengaños? Acabemos de una vez con tanta ignominia, y comprendamos que todos somos útiles en el aspecto colectivo. Veamos, como todos los trabajadores, la necesidad de agruparnos en una sindical como la C. N. T., que merece el mayor respeto en el orden de lucha. Tengamos presente que si algún respeto hemos merecido, y algo se consiguió en pro de la clase en nuestro ramo, fué organizados en la C. N. T., única organización que por su fuero revolucionario se impone a la jesuítica ambición de nuestra burguesía.

El Ramo del Vestir tiene que despertar de su letargo, y no encontrarnos a la zaga de los demás trabajadores.

Hoy más que nunca se impone la necesidad de unir nuestro esfuerzo y reorganizar nuestros Sindicatos.

¡Adelante, pues, que los momentos son de prueba, y no podemos quedarnos atrás!

¡Por nuestra causa, por el Comunismo libertario!

¡Viva la C. N. T.!

A. Lorente

¡EL LOTE ROJO!

28 obras de tendencia libertaria, cuya lectura es imprescindible a toda formación de hoy. 28 obras que no deben faltar en toda Biblioteca del hombre que piensa. Las mandamos, contra reembolso, por ptas. 9'25.

P. Kropotkin, "Memorias de un revolucionario" (dos tomos).—**A. Schopenhauer**, "El fundamento de la moral".—**J. Rizal**, "El filibusterismo" (dos tomos).—**Kropotkin**, "Un siglo de espera".—**Guesde**, "La ley de los salarios". — **E. Renán**, "El liberalismo clerical". — **E. Vandervelde**, "El socialismo agrícola". — **Malato**, "Desenvolvimiento de la Humanidad". — **Engels**, "Socialismo utópico y socialismo científico". — **Malato**, "Antes del momento". — **M. Nordau**, "Crítica contemporánea". — **F. Nietzsche**, "Opiniones". — **L. Michel**, "La Commune". —**H. Spencer**, "Demasiadas leyes". — **J. Jaurès**, "La paz y el socialismo". — **A. Richard**, "Manual del socialista". — **P. Sala**, "La revolución intelectual". — **M. Maeterlinck**, "La justicia". — **G. Hervé**, "La Humanidad futura". — **E. Zola**, "Estudios críticos".

E. Gómez Carrillo, "Las mujeres de Zola". — **Doctor F. C.**, "Los niños que sufren". — **J. H. Fabre**, "El transformismo". — **S. Ellier**, "Los orígenes de la vida". — **A. Moreau**, "Horas en el cielo" (astronomía popular).—**J. Giró P.**, "Dios ante la Religión y ante la Ciencia".

OBRAS DE GRAN UTILIDAD A PRECIOS DE OCASION

Doctor Salvat Navarro: "Tratado de Higiene" y "La Higiene a través de los siglos", un grueso volumen de 602 páginas con ilustraciones. Su precio, ptas. 30. Lo damos por ptas. 6'50.

J. M. Bartrina (el poeta de la rebeldía y del escepticismo): "Algo". Su precio, ptas. 6. Contra reembolso, ptas. 2'95.

E. Herriot: "Crear", dos magníficos tomos con un total de 640 páginas, cuyo precio es de ptas. 12'50, los damos por ptas. 3'50. Contra reembolso, ptas. 4'25.

E. González Blanco: "El sindicalismo, expuesto por Sorel". Su precio, ptas. 5. Lo damos por ptas. 2'75. Contra reembolso, ptas. 3'50.

E. G. Blanco: "El anarquismo, expuesto por Kropotkin". Su precio, ptas. 5. Lo damos por ptas. 2'75. Contra reembolso, ptas. 3'50.

Librería Central - Muntaner, 42 - Barcelona

Sindicato del Transporte (Sección Taxis)

Un poco más de gentileza, señores de la industria del taxis

Habiéndose de discutir en la asamblea celebrada el miércoles, día 19 del que cursa, por la Confederación de la Industria del Taxis, la conducta de la Junta sobre su actuación en lo referente al asunto horario, dos compañeros de los que formamos parte de la Comisión pro horario (dependientes), nos destacamos a dicha asamblea y pedimos permiso para entrar, para asistir a ella como simples oyentes u observadores, como un deber que tenemos como componentes de dicha Comisión, de recoger todo lo que sobre el horario se pueda manifestar, para tener una orientación en nuestra actuación en todo cuanto concierne al mismo.

Y daos cuenta, compañeros, cuál sería nuestro asombro al ver que la Presidencia de la Confederación nos negaba nuestra petición, pretextando que como no pertenecíamos a la Confederación no podíamos asistir a la asamblea que se estaba celebrando, y esto creemos, "señor" Masip, que es un caso de poca cortesía, toda vez que a nosotros no nos guiaba otro propósito que el de asistir como meros oyentes y no para tomar parte en los debates que se pudieran originar.

Pero no importa, nosotros siempre nos enteramos de lo que nos conviene saber y de todo cuanto en ella se dijo (que a nosotros nos interesa), lo tenemos anotado en nuestro libro de cuentas.

Por hoy, nada más, "señores" obreros emancipados de la industria del taxis.

Muy en breve, camaradas taxistas, la Comisión que vosotros nombrasteis en la asamblea magna de toda la dependencia, sin color de matices, dará una asamblea (después de unas últimas y únicas gestiones), para daros cuenta de toda nuestra gestión. Os saluda,

La Comisión

Contra unos despidos

Para el director de los Ferrocarriles de M.Z.A.

Cuando insistentemente se está pregonando la crisis, y alarmantes agüeros pesan sobre el ferroviario; cuando pasando por encima de un deber social y humano se han lanzado ya la calle un sinnúmero de compañeros en contraste con un favoritismo escandaloso para otros; ante el constante y deliberado propósito de seguir una trayectoria sinuosa carente del más elemental sentido ético, beneficiando a unos cuantos paniaguados a costa de mermar los derechos de los que creen que su deber es solamente cumplir con la misión encomendada, pero no además honorificar a los que detentan cargos de superior jerarquía, nos vemos en trance de hacer públicamente algunas consideraciones, muy a propósito en los momentos actuales que un aluvión de prosa inunda los lugares de trabajo intentando hacer resaltar la noción del deber a quienes sólo se les recompensa con desengaños y desconsideraciones.

Ha sido siempre incomprensible que obreros de una misma Empresa, aun respetando esa absurda división que se hace de personal "superior e inferior", unos tengan, en el orden económico, una serie de ventajas estimulantes, y a otros se les deje abandonados a su primitiva miseria. El llamado personal superior tiene señalados ascensos periódicos; en el inferior, unos sí y otros no.

Siempre resultará injusta esa postergación de personal tan responsable como son, por ejemplo, los guardagujas y mozos, de quien depende la seguridad de los trenes, que tienen un cometido de captación de tráfico más elevado que muchos de sus ególatras jefes, y en cambio, se premie y halague tanto a toda esa masa burocrática que pulula por despachos y oficinas sin otra responsabilidad que cumplir su no muy pesada jornada de seis horas.

Pero como la lógica está reñida con la realidad, es de suponer que esto no se subsanará mientras no pueda imponerse a la soberbia e incomprensión de los dirigentes la razón de los perjudicados.

Pero aun aceptando como buenas esas diferenciaciones, no pierde estado latente la injusticia y expondremos otros aspectos del mismo problema que invaden el campo del llamado personal superior, demostrativo de irreflexibilidad directriz y espíritu de favoritismo impropio de una Empresa que quiera conservar bien alto el prestigio y moralidad de sus actos.

Si en realidad existe crisis, en buena lógica deberían sacrificarse primero no aumentándose más quienes ya cobran demasiado y lo poco que se presupuesta para ascensos repartido proporcionalmente y en orden de antigüedad entre los más modestos, pero aquí, para no desentonar, ocurre lo contrario, y es el personal sobre cuya labor pesa la responsabilidad directa del tráfico activo, en trenes o estaciones, que está en constante relación con el público, que soporta turnos de servicio absurdos, obligado a recidir muchas veces en despoblado con sus desagradables consecuencias o exponer la vida en indecentes garitos de los trenes, sufrir los rigores de una anticuada legislación que sólo subsiste para sancionar inevitables descuidos, es ese personal, repito, el único que toca las consecuencias de las disposiciones restrictivas de ascensos exigiéndoles períodos de ocho o nueve años, y en cambio se favorece al personal de oficinas cada dos o tres años, según la categoría, O BIEN A DETERMINADOS SEÑORES QUE SE LOS REGALAN AUN MAS FRECUENTEMENTE. ¿Es así cómo se estimula el deber? ¿Son estos los procedimientos que se cree pueden satisfacer más al personal?

Sólo analizando superficialmente este aspecto, quizás el más insignificante, tenemos una cantera inagotable de datos probatorios de la interesada parcialidad que se obra desde las alturas, parcialidad tanto más vejatoria cuando constantemente se está invocando y recomendando celo, voluntad y espíritu de captación a quienes se les pisotean sus derechos y escarnecen sus necesidades en holocausto de ambiciones perversas de cuatro protegidos histriones.

Si las disposiciones que emanan de los dirigentes no las preside un principio de equidad y comprensión, si en vez de ser justas y venerarse respeto a los intereses de sus subordinados creándose aquella solvencia moral propia del que tiene un criterio racional de la noción del deber, si se les niega el medio de mitigar sus crecidas necesidades, y por lo contrario, se les fustiga y perjudica de este modo, ¿cómo y de qué manera podrá exigirles comprensión, voluntad ni celo a estos trabajadores?

Evitando abusos, valorando el trabajo en su justa acepción, procurando estimular a los que verdaderamente trabajan, se conseguirían mejores y más eficientes resultados que con ese procedimiento de las circulares, puesto ahora en boga, que no consiguen otra cosa que exasperar más los ánimos, porque pedir entusiasta colaboración a quien se le burlan sus derechos, siempre será una ironía de mal gusto.

N. N. N.

Sindicato del Ramo de Construcción

Se comunica a los compañeros de la Comisión Técnica de la Piedra Artificial que hoy viernes, a las seis y media de la tarde, estén en el local social de la barriada de Gracia, calle Salmerón, 211, pral., por estar convocada alguna casa de la barriada.

Esperamos que no faltaréis.

(Sección Albañiles y Peones)

Comunicamos a todos los compañeros de la casa Suministros, que al haberse solucionado el conflicto que existía con la "Mutua", pueden pasar dichos compañeros mañana sábado, día 22, para cobrar todos los jornales que les adeude la "Mutua". La Comisión.

(Sección de Calefacción)

Se convoca a la asamblea que tendrá lugar el domingo, día 23, a las diez de la mañana, en el local social, Mercaders, 26, con el orden del día siguiente:

1.° Lectura del acta anterior.

2.° Nombramiento de Mesa de discusión.

3.° Asunto de la casa Térmica.

4.° Ruegos y preguntas.

No faltéis, compañeros. La reorganización y la Sección lo exigen.—La Comisión Técnica.

Sindicato Unico de la Metalurgia

Se pone en conocimiento de los contadores de barriada, delegados de fábrica y talleres, que a partir de la próxima semana, serán anulados los sellos de 0'35 pesetas de color blanco con fondo negro. Se ruega a los delegados que hagan entrega, lo antes posible, del material inservible.

Nota: En lo sucesivo, los sellos de 0'35 pesetas serán de color azulado. — La Junta.

Sindicato Unico de Luz y Fuerza de Cataluña

PARA DOMINGO GERMINAL

Haciéndonos eco de la angustiosa situación en que se encuentra el compañero Germinal, y no disponiendo de recursos los compañeros de dicha localidad para atenderle, le mandamos cincuenta pesetas, y esperamos que todos los compañeros o Sindicatos de España imitarán nuestro ejemplo, ya que él, durante su larga y dura existencia, ha dado su salud y libertad por la causa de todos los oprimidos. — La Junta.

Los obreros de la casa Torras, Herrerías y Construcciones, no deben tolerar los vejámenes de que son objeto por parte de la Empresa

En noviembre de 1934, los obreros de la Casa Torras, interpretando el sentir de los trabajadores adheridos a la Confederación Nacional del Trabajo, llevaron a cabo una huelga general en protesta contra los aleyosos fusilamientos de trabajadores más o menos complicados en el movimiento de octubre.

Si hubo alguien responsable de esa huelga fuimos todos nosotros. No obstante, el déspota Blasco se ensañó contra varios camaradas, despidiéndolos.

Desde aquella época hasta ahora son tantos los atropellos realizados por nuestra Empresa egoísta y cerril, que se hace difícil enumerarlos. Hace catorce meses fué la selección de varios compañeros; después el desplazamiento de los maestros y similares de hornos, de sus habituales trabajos; más tarde, la postergación de compañeros a secciones de castigo. Estos compañeros han sido castigados por haberse significado en pro del Sindicato y la defensa de los intereses de los trabajadores.

Ultimamente se ha pretendido crear el confusionismo entre los obreros de la casa, por medio del anónimo. Afortunadamente nadie hace caso de esta maniobra.

El principal objetivo de Blasco es romper la unión de los trabajadores; le asusta ver tanta grandeza de alma en ellos. Para el camelo del anónimo se ha escogido al tránsfuga Miguel Abad, presentándolo como la víctima propiciatoria.

Que quede bien patentizado que todo cuanto se dice del anónimo es mentira, pues no existe más que en la mente calenturienta del agente provocador que lo ha redactado.

La mayoría de los obreros de la casa Torras simpatizan con la Confederación Nacional del Trabajo. Prueba de ello es que cuando el compañero Mira sufrió prisión gubernativa, a sus hijos no les faltó nunca el pan y la ayuda desinteresada de todos los trabajadores.

Es necesario que nos impongamos la tarea de conseguir la readmisión de todos los compañeros seleccionados. Precisa que los militantes de las diferentes secciones realicemos una favorable labor de captación y de acercamiento hacia los trabajadores. Después se conseguirá todo lo demás, obligando a la Empresa la readmisión de los despedidos.

Los obreros de la casa Torras

Ramo Alimentación

A todos los militantes, y en especial a los jóvenes

La Comisión Reorganizadora de la Juventud del Ramo, os dirige este llamamiento a todos los que sentís en vuestro interior el calor de las ideas libertarias, para que propaguéis y hagáis ver a todos los compañeros que con vosotros trabajan, especialmente a los jóvenes, la necesidad de que se organicen en el Sindicato, baluarte de nuestras conquistas, y en la Juventud del Ramo, precursora de un mañana libre.

Días pasados, tuvimos ya una reunión bastantes jóvenes, con el objeto de constituir la Juventud del Sindicato, y con gran entusiasmo se acordó ir inmediatamente a la creación de una buena biblioteca, y a la iniciación de una campaña de cultura y propaganda en beneficio de las ideas y de los hombres.

Para esto, contamos ya con el apoyo moral y material del Comité, con lo cual nuestras aspiraciones serán pronto un hecho.

Esta Comisión espera que todos os daréis cuenta de que los momentos actuales han de ser aprovechados por todos, y que vuestra obra ha de ser en todos momentos constructiva para la organización.

Creyendo que así lo haréis, os espera.

La Comisión Reorganizadora

Nota. — Todos los compañeros que puedan hacer donativo de algún libro, harán un bien a la cultura. — La Comisión de Cultura.

Sindicato de las Artes Gráficas

A TODOS LOS TRABAJADORES

Compañeros: Al cabo de tanto tiempo de permanecer clausurado nuestro Sindicato, ha llegado el momento de poder dirigirnos a todos los trabajadores de este Ramo, para haceros ver la necesidad que tenemos de unirnos y formar un bloque compacto, donde se estrellen todos los atropellos y vejaciones de que estamos siendo víctimas por parte de nuestros explotadores.

Desgraciadamente, buena parte de los que pertenecemos a esta industria tenemos un concepto equivocado de lo que representamos en el mundo del trabajo, ya que todo lo fiamos a los organismos oficiales, cuando en realidad somos nosotros quienes debemos solucionar cuantas cuestiones se nos planteen en este aspecto. Todo lo que sea poner nuestros intereses en manos ajenas, será tiempo perdido.

Los que integramos este Sindicato hacemos un llamamiento a todos los obreros de las Artes Gráficas para que se unan a sus hermanos de explotación bajo las tácticas y principios de la C. N. T., pues unidos a los demás trabajadores será de la única manera que podremos conseguir cuantas mejoras morales y materiales nos correspondan.

¡Animo, obreros de las Artes Gráficas! ¡Todos al Sindicato de la Confederación Nacional del Trabajo, que es la única fortaleza inexpugnable de la clase oprimida!

Nuestro domicilio social está en la calle Riereta, 33, 1.°, donde se atenderá a todos cuantos estén dispuestos a luchar por su emancipación.

Federación Estudiantil de Conciencias Libres

(Sección Grupos Escolares)

Rogamos a todos los compañeros delegados de los Grupos Escolares no dejen de asistir a la reunión de mañana, sábado, día 22, a las seis de la tarde, en el sitio de costumbre, para un asunto de interés.

Por la buena marcha de esta Sección, ¡acudid todos!—La Sección.

Federación Nacional de la Industria Ferroviaria

SUBSECCION MADRID, ZARAGOZA A ALICANTE. BARCELONA

Se ha recibido la Memoria que el Comité Nacional presenta al estudio de las Subsecciones, para nuestro Segundo Congreso, que se celebrará en breve.

A los compañeros y militantes que les interese, pueden pasar por el sitio de costumbre. — El Secretario.

Sindicato del Ramo de Alimentación

Ponemos en conocimiento de todos los Sindicatos y compañeros en general, que por incumplimiento de lo acordado entre la casa Chocolates Juncosa y nosotros (por parte de la casa), posiblemente se reproducirá el conflicto solucionado últimamente en sentido satisfactorio por ambas partes.

Rogamos a todos estén atentos a nuestros avisos para obrar en consecuencia.

Por carta recibiréis más detalles.—El Comité del Ramo y la Comisión de Sección.

(Sección Galletas)

Se convoca para mañana, sábado, a las siete de la tarde, a todos los militantes de la Sección Galletas, para un asunto muy urgente.

Esperamos acudáis todos con puntualidad.—La Comisión.

A todos los Sindicatos del Ramo de la Alimentación o Sociedades de Panaderos, Pasteleros, Galleteros, Churreros y de Artes Blancas en general

El Grupo de Educación Sindical de Artes Blancas de Madrid, compuesto por compañeros pertenecientes al Sindicato de las Artes Blancas, afecto a la U. G. T., pero identificados con la táctica y finalidad de la Confederación, pone en conocimiento de todos los organismos arriba mencionados, que tiene el propósito de tirar un periódico, dando a conocer nuestra táctica e ideología entre los obreros de la profesión, que hasta la fecha la desconocen completamente.

Esperamos que todos los organismos de esta industria pertenecientes a la C. N. T., verán con simpatía nuestra iniciativa y nos ayudarán todo cuanto puedan moral y económicamente.

Queriendo que el periódico no sólo abarque las cuestiones locales, sino todas las inherentes a la industria de las artes blancas, en sentido nacional, solicitamos colaboración de todos cuantos compañeros quieran y puedan hacerlo.

También solicitamos las direcciones de todos los Sindicatos y Sociedades adheridas a la C. N. T., para este y otros asuntos que les y nos interesa.

Nuestra dirección: Grupo de Educación Social de Artes Blancas.—Calle del Desengaño, 12, pral.—Madrid.

Quedan vuestros y de la Anarquía. — El Comité.

Nota: Se ruega la reproducción en toda la Prensa confederal y anarquista.

Impresiones de un viaje de propaganda

Santoña, pueblo de pescadores

Rueda el autocar unos centenares de metros y entramos en el pintoresco pueblecito de Santoña, de histórico abolengo, el que alguien asegura que es al que se refiere Plinio al señalar el "Portus Victorise" cantábrico; el pueblecito que vivió tantos años sometido al fuero patriarcal de los abades, que desde los tiempos del obispo Antonio, hijo de Ramiro I, hasta que Felipe II quitó los derechos a las abadías, fué dominado completamente por el espíritu religioso. El pueblecito industriosamente productor, con sus astilleros, donde algunos historiadores aseguran que fué construida la destrozada, antes de entrar en combate, "Armada Invencible". El pueblecito que tantas luchas sostuvo cuando la guerra de la Independencia, 4.000 habitantes...

• • •

Hoy, en Santoña, hay un Pósito de Pescadores, que tienen diez u once barcos propios, provistos de todos los adelantos modernos, para dar con el mínimo esfuerzo el máximo de producción.

Todo el pueblo vive dedicado a la industria pesquera, los hombres al mar, a buscar los distintos pescados que después las mujeres arreglarán convenientemente en las fábricas de conservas (grandes locales donde trabajan por míseros jornales infinidad de compañeras), preparándolos en cajitas de distintos colores chillones, que se esparcirán por todos los ámbitos de las grandes ciudades industriales...

Mientras esperamos la hora de celebrar el mitin, varios compañeros nos explican con cierto orgullo la obra realizada por el Pósito Marítimo, que en honrada forma cooperativista, administran los trabajadores del mar.

Notamos, no obstante, una cierta influencia política en su desarrollo y en sus esperanzas del mañana. Confían estos compañeros en un empréstito que el Estado les hará para engrandecer y afianzar su industria, y, claro está, para conseguir este empréstito, es necesario llevar a los regímenes del Estado a personas que cuando estén allí se acuerden de realizarlo; es el eterno cuento del río y el puente...

Creemos sinceramente, que aquellos camaradas tendrían que buscar otros caminos para conseguir sus fines; es muy peligroso que sus intereses cooperativos los pongan en relación y hasta a disposición de las cosas generales de la política y el Estado, máxime cuando este Estado es completamente de tipo burgués...

Suponemos que les daría mejor resultado confiando íntegramente en su propio esfuerzo, que acaso les resultara más costoso en seguir por el camino ascendente que se han trazado, pero que con toda seguridad tendrían más independencia de acción, y no se verían como acaso se vean ahora sujetos a los vaivenes de la complicada política española...

No obstante, dejamos a su libre albedrío estas determinaciones de carácter profesional, puesto que confiamos en que por encima de todos estos pequeños intereses, sabrán sobreponerse los otros, más grandes, más sagrados, que ya explicamos en el mitin, y que hacen referencia a la solidaridad humana...

Nos dicen también que los periódicos de ideas que allí leen los camaradas, se los envían los compañeros de Santander, después que aquéllos ya los han leído. Les hacemos ver que esto no deben tenerlo como norma, pues to que cuando llegan a sus manos, muchas veces ya no tienen actualidad, y además, han de acostumbrarse a realizar las cosas con personalidad propia.

Me prometen hacerlo, y hoy desde aquí se lo recuerdo, para que cumplan su promesa.

• • •

Realizamos el mitin; no me entretendré a reseñarlo; ha sido un acto magnífico, de exposición y de comprensión; el local insuficiente, a pesar de que toda la gente ha tenido que estar de pie para que hubiera más sitio; en la calle ha quedado tanta gente por entrar, que en la puerta se producen algunos incidentes, por el afán de escuchar la voz de la C. N. T., casi desconocida allí; podemos asegurar que todo el pueblo productor ha respondido a la llamada de los entusiastas camaradas santoñeses. Confiamos, llenos de fe, en los resultados que para el futuro pueda tener el acto realizado; sabemos que los camaradas que allí sienten el ideal anarquista, no han de desmayar en su cometido organizador; estamos seguros que dentro de muy pocos días Santoña será un baluarte de la C. N. T.; ¡qué nuestras ilusiones no se desvanezcan!; ¡qué nuestros deseos se conviertan en realidad!; ¡qué los jóvenes de Santoña cumplan con el deber que el momento histórico les impone!

• • •

Nuevamente subimos al autocar, dispuestos a desandar los cuarenta y cinco kilómetros que nos separan de Santander...

Saludos cariñosos, despedidas alentadoras, alguien que a grandes voces recuerda que han de enviarles carnets y sellos...

De repente, rompe el silencio de las calles pueblerinas, un coro cuya voz se va perdiendo en lontananza...

"¡Hijos del pueblo que arrastráis [cadenas,
tanta injusticia no puede seguir...!"

J. Juan Domènech

DE BILBAO

A LA MUJER PROLETARIA

Os oígo, compañeras, lamentaros de que no progresa la mujer, de que no siente deseos de emanciparse de los prejuicios que la atan, que no piensa, que no lee, que no razona, y cien mil zarandajas más que vosotros argumentáis para demostrar que la mujer no aspira a elevarse, a libertarse moral y económicamente, reprochándonos este retraso en que, en relación con el hombre, nos hallamos sumidas las mujeres. Y yo, en este caso, me creo en el deber y en el derecho de deciros: ¡No es cierto! Nosotras, al igual que vosotros, comprendemos las injusticias que con los trabajadores, obreros y obreras, cometen los patronos y los Gobiernos; por eso os pedimos que, dejando a un lado esos reproches, nos ayudéis moralmente, para que ambos sexos unidos vayamos a buscar nuestra emancipación, ya que a unos y otros por separado nos sería mucho más difícil el encontrarla.

Vosotros, los hombres, tenéis respecto a la mujer un sentido muy distinto del que deberíais tener; no veis mayormente en ella otra cosa que el objeto para saciar vuestras necesidades fisiológicas, pero si vierais en ella a la compañera que en momentos de dolor os consuela, y que a veces, en las horas decisivas os anima, seríais cariñosos y comprensibles con nosotras; algo más adelantaríamos.

A los compañeros que tienen formado un hogar, yo les pregunto: ¿Habéis procurado elevar a vuestra compañera, llevándola a los Sindicatos, a las jiras, a los Ateneos, y a tantos otros lugares donde vosotros acudís para educaros? Cuando habéis llegado a casa, ¿os habéis puesto a comentar con ella lo que habéis oído en las charlas, conferencias, mitines, asambleas y demás, a las cuales ellas no han podido asistir? ¿Han encontrado comprensión en vosotros cuando os han preguntado algo que ignoraban?

Si no os habéis preocupado de esto, ¿cómo es que deseáis que la mujer eduque a los hijos en un sentido racionalista, si ignora cómo debe hacerlo? Le educará en el sentido tradicional en que ella se halla educada, y no servirá absolutamente de nada el rato que vosotros podáis tener libre con vuestros hijos para corregir esta educación, ya que la mujer es la que permanece todas las horas del día junto a ellos.

Razonar, camaradas, la justicia que nos asiste al reclamar vuestra ayuda moral, y comprenderéis que de nuestra falta de capacidad no os halláis exentos de culpa.

No quiero terminar estas cuartillas sin hacer un llamamiento a la mujer, a las compañeras.

Elevémonos, preocupémonos de las luchas sociales, exijamos de nuestros compañeros cesen en sus diatribas en contra nuestra y nos ayuden, no creamos ni un solo momento que sólo a los hombres interesa frecuentar los Sindicatos y tantos otros lugares donde se lucha por el porvenir de la humanidad, seamos las educadoras de nuestros hijos, pero eduquémonos nosotras antes, para que por la enseñanza que de nuestra parte y con la ayuda del compañero reciban, se hagan hombres, hombres conscientes, que sepan el día de mañana ocupar un puesto al lado de esos otros que luchan por la liberación total de los pueblos.

Libertaria

(De las JJ. LL. de Bilbao)

GIJON - BARCELONA

Las hazañas de un Torquemada

Quince meses de sufrimientos y dolores. Quince meses de vejaciones, martirios, atropellos y palizas. Quince meses de mordaza absoluta, entregados en brazos del verdugo y del cacique.

El espíritu de Torquemada encarnado en un capitán de Asalto. No somos espiritistas, pero vamos a terminar creyendo en los espíritus. "Los muertos mandan".

Un día son las víctimas de este feros Torquemada, tres pacíficos ciudadanos acusados —según él— de guardar a un revolucionario. Tres monumentales palizas, y luego el consabido "ustedes perdonen, me he equivocado." Total, varios días de cama para uno y varios meses con el cuerpo negro, como el alma de su apaleador, para los otros dos.

En el cuartel de Asalto (antes Instituto de Jovellanos) (?), no se emplea el procedimiento "aviatorio", ni el "baño María", ni el "Tubo de la risa", pero sí que se "ejecutan" faenas que no "desmerecen" en nada a aquellos otros procedimientos.

Las horas interminables de cara a la pared sin poder moverse; las horas interminables en los patios, a la intemperie, las patadas en el estómago que hacen rodar al preso por el suelo, presa de agudos dolores; los vergajazos que le cruzan la cara y le hacen brotar la sangre por oídos, narices y boca; los insultos más groseros, impropios de un señor con estrellas, y en toda una serie de procedimientos inquisitoriales que no mencionamos aquí, "por si las moscas."

La silueta trágica de este señor, sus locuras, sus impertinencias, su proceder tan impropio de gentes que se llaman de orden, tienen en continuo sobresalto al pacífico transeúnte.

Aquí nadie altera el orden público más que el propio capitán de Asalto y sus fuerzas. Después de las diez de la noche no se puede andar tranquilo por la calle. Esta pertenece por entero al capitán para "operar" a su modo. Cuando uno menos lo piensa zás, surge pistola en mano y todo el mundo brazos arriba, y ¡ay de aquél que no lo haga pronto!, ese al cuartel con él, donde le "obsequia" con un buen abrigo de pieles "novedad" de la temporada y luego la recomendación siguiente: "Que no sepa yo que dice una palabra de que le pegaron aquí, que entonces será más gorda."

El domingo, día 2 del corriente, venían unos señores de dar un mitin de izquierdas y al llegar al domicilio de Izquierda Republicana, el coche, sin duda por una avería en el motor, empezó a dar grandes explosiones; el público que llenaba por completo la calle, creyendo eran tiros se lanzó a la desbandada; el pánico también alcanzó a los de Asalto y poco faltó para tener que lamentar algunas víctimas. Claro está, gracias al nerviosismo de quienes precisamente son los obligados a calmar los ánimos y no precisamente, echándose el fusil a la cara.

Y aquí viene lo mejor, hecho por el capitán más guapo que calza bota militar: Ordena la detención del autor o autores de los imaginarios disparos, que sólo los hubo en la imaginación morfinómana y calenturienta de este buen señor. Detienen a dos pacíficos taxistas ajenos por completo a cuanto sucedía, los llevan al cuartel y allí fué Troya: una monumental paliza da con ellos en tierra varias veces hasta que sangran abundantemente, y luego la consiguiente recomendación: "Que no sepa yo que dicen una palabra de que les pegaros aquí, pues entonces será más gorda." Es decir, que además de llevar los palos, hay que dar las gracias y prometer además que no se dirá nada.

Si ahora veis algún amigo con la cara desfigurada y le preguntáis qué le pasó, os dirá: nada, que pisé un mondo de naranja y di con las narices en el suelo.

Pero estos choferes apaleados no hicieron caso del buen capitán, y en compañía de un republicano se plantaron delante las mismas narices del señor gobernador para que éste personalmente comprobara los "caricias recibidas."

Ignoramos lo que hará el señor Friera ante esta prueba tan terminante, pero nosotros le tenemos que preguntar: ¿Hasta cuándo vamos a soportar la tiranía de un individuo convertido en dueño y señor de la vida y libertad de los ciudadanos? ¿Es que un desequilibrado va a seguir maltratando salvajemente a los trabajadores honrados, que por serlo merecen otra consideración y respeto?

Exigimos que nuestros derechos sean respetados y el autor de estos hechos que sufra el castigo que se merece.

Ahora que no se diga que no hay pruebas; las tiene, y en gran abundancia el gobernador de Asturias.

Antonio Hevia González

Gijón y febrero.

DESDE MONZON (HUESCA)

A TRAVES DEL CAMPO

IMPRESIONES

Sigo todavía deambulando de un pueblo a otro. Ahora ya no estoy en Cataluña; he salido ya de la misma, y me he adentrado en la región aragonesa. Sólo pisar el primer pueblo, inmediatamente me percato de que ya he salido de la región catalana. Como hoy no me encuentro en disposición de narrar mis impresiones de todos los pueblos, me limito única y exclusivamente a decir algo que esté relacionado con la vida en extremo misérrima de aquel pueblo que en los tiempos medievales contaron con unas "Cortes", y que quizá, hasta mediado del siglo XIX, disfrutó de unos fueros especiales; mucho antes de llegar —pues voy andando—, ya me doy cuenta de la importancia de este pueblo, el cual se halla enclavado en las faldas de una montaña, y sobre ésta se encuentra aún el formidable "castillo" de dominación y tiranía...

En esta fecha, aun lo guardan como una reliquia. Algunos compañeros han sufrido ya duras amonestaciones emanadas de la autoridad uniformada, por la simple razón de tener la curiosidad de ir a ver el arte que el mismo "castillo" pueda encerrar.

Este pueblo es ¡MONZON!; lo digo así, porque al llegar a conocerlo, he quedado profundamente emocionado: ¡a esto sí que se le puede decir, "La tierra de promisión!" A cualquier vecino transeúnte que le preguntaba no importa por qué, me informaba con toda minuciosidad de detalle, sin ni siquiera interesarse por saber el por qué yo hacía ciertas preguntas. Veamos las preguntas que yo hice a un desconocido campesino del pueblo:

—¿Cuántos habitantes tiene este pueblo?

—¿Habitantes?... Le diré; de seguro no lo sé, pero, puede poner unos 5.500 (cinco mil quinietos).

—¿Y conventos? —¡Ah! de esto hay dos, uno de esos que llaman "retiradas" y el otro se dedica a la enseñanza de niños y niñas.

—¿Y cuántas iglesias hay?

—Iglesias hay dos.

—¿Y maestros?

—De maestros hay más, pero como sino, porque casi no enseñan nada; aquí tenemos seis maestros y seis maestras.

—¿Y centros políticos y sociales?

—De esto tampoco nos hace falta nada; hay un centro que se llama "Agrupación de izquierdas". Hay otro centro fescista, denominado "Camisas azules", éstos, cuando van por la calle y ven a su jefe, levantan el brazo a lo Hitler, pero no van a ninguna parte; tienen unos treinta afiliados, pero el ruido de cualquier lata, les hace correr como gamos, y esto que, según dicen, llevan pistolas; no obstante, aquí nadie los toma en consideración. También tenemos el Sindicato Unico de Trabajadores, éste no sé decirte los afiliados que tiene, pero sí sé que el Sindicato Unico de Trabajadores cuenta con la simpatía de todos los trabajadores de la localidad y hasta con la de muchos de la clase mal llamada "media".

¡Ah! Y también tenemos un "Cuadro Escénico", que éste sí que tiene conquistadas todas las simpatías; además, debo decirte que este "Cuadro Escénico" está controlado por compañeros de la Confederación Nacional del Trabajo; si quieres cerciorarte bien de todo lo que te termino de decir —me dice el camarada campesino— ves esta misma noche a una función que da nuestro "Cuadro Escénico", en el Cinema Goya. Representan la obra del gran dramaturgo Joaquín Dicenta, titulada "El señor feudal", y luego, el emocionante dramita, original de Pascual Cabrera Quemades, "Los sin trabajo", con la particularidad de que el festival se hace pro presos de la C. N. T. Ya verás allí el entusiasmo que en este pueblo hay por las cosas buenas; estoy seguro que el cine resultará insuficiente por falta de espacio.

Y, en efecto, aquella noche, me di a conocer, pues esta era la única forma de poder entrar, y algunos compañeros me pagaron la entrada, después de cenar con alguno de ellos, y entramos. Era cierto todo lo que me había dicho el compañero campesino; el cine Goya se puso completamente abarrotado. Vi que aquellos campesinos ponían la mayor atención, con el fin de poder recoger las enseñanzas emanadas de las obras que los compañeros estaban representando; la peor nota la dieron las autoridades; dentro del local había una pareja de la Guardia civil y afuera en la misma puerta había dos parejas más; el "señor" alcalde, se ignora el por qué, aumentó la fuerza en la localidad. Por hoy, poco tengo que decir más; en un próximo artículo, diré algo más relacionado con algunos atropellos que en este pueblo ha cometido con los trabajadores, el "jefe", que aquí manda las fuerzas, puesto siempre al servicio de la estulticia y de la reacción.

¡Ah! Y algo más; muy en breve esta Comarcal dará una serie de mitines de afirmación confederal, pro amnistía, contra la guerra y el fascismo, que se anunciarán con la debida antelación.

También diré, que en Binéfar se ha levantado la clausura del Sindicato Unico, después de dos largos años de injustificada clausura. Ahora es necesario que todos los trabajadores, sin excepción, acudan a nuestros Sindicatos, con el entusiasmo que los actuales momentos reclaman. Y por hoy, basta. En sucesivos trabajos, seguiré informando algo de cada pueblo. — Mariano García Mora.

DESDE HUELVA

Impresiones de un viaje

Cumpliendo un mandato de la Federación Local, nos encaminamos, tres compañeros, rumbo a Corrales, pueblo cercano a Huelva, con una población de tres mil habitantes, convertido, por obra de incapacidad de la burguesía española, en una colonia de explotación inglesa.

Su única fuente de riqueza, es la exportación de minerales de "pirita", embarcados en los muelles que lleva el nombre de las minas de donde procede este rico mineral: Tharsis.

Pueblo de aspecto pobre y sombrío; por doquier se ve retratada el hambre y la miseria. Mujeres harapientas, niños descalzos y mugrientos, hombres enjutos y de fruncido ceño se cruzan con nosotros y, al pasar, nos miran con desconfianza.

Las casas donde habitan estos trabajadores de la mina, son de aspecto pobre y miserable. Hechas de barro y lata, de dimensiones exageradamente pequeñas; las hay que no pasan de un metro y medio de lado, por igual de alto.

Me quedo pensativo, recordando los aduares marroquíes, y pienso un momento si tenía o no razón aquel que dijo que Europa empezaba en los Pirineos.

Subimos a lo alto de la meseta, y desde allí divisamos un barrio de casas de nueva e higiénica construcción. Preguntamos por sus moradores, y nos dicen que aquellas casas son las que habitan los magnates y soplones de la Compañía. De cuando en cuando, pasa a nuestra altura alguna niña bien; sin duda, es la hija de alguno de estos personajes. A un lado, el barrio cuevo; al otro, las máquinas trituradoras, chirriando sin cesar.

Hecho este pequeño juicio del pueblo de Corrales, buscamos ponernos en contacto con nuestros compañeros. Nos dirigimos a un grupo de curiosos que nos seglan con sus miradas; me reconocen, nos saludamos, y después de nuestros mutuos cambios de impresiones sobre el momento políticosocial, nos dirigimos al Sindicato. Preguntamos por nuestros compañeros, y nos informan que hasta la noche no podremos vernos con ellos, ¡y son las once de la mañana! Aprovechamos los momentos, enjuiciando la situación. Aquellos compañeros nos cuentan la represión desencadenada por la Compañía: palizas en el cuartel de la Guardia civil, despidos a granel, amenazas; en fin, horrores.

Estos compañeros pertenecen todos a la U. G. T., y el secretario nos pregunta:

—¿Ustedes votarán?

—No; nosotros, los de la C. N. T., no votamos.

—Pues, entonces, no son ustedes compañeros.

—Sí, hombre, sí... Nosotros somos compañeros de todos los trabajadores, de todos los oprimidos, de todos los que sufren y somos enemigos de todos aquellos que quieren medrar a costa de su desgracia e ignorancia: los políticos.

Tenemos un pequeño debate, muy lógico, puesto que en Corrales aun no ha entrado la C. N. T., y quedamos todos convencidos; pero no por eso dejaron aquel día de pegar carteles electorales en las fachadas de sus míseras casas, dándole al pueblo el aspecto de un día de feria electorera.

Recorremos de nuevo el pueblo, y nos enteramos de que no hay agua más que para los funcionarios burócratas de la Compañía, amos y señores de vidas y haciendas.

Mientras tanto, ya es la una de la tarde, y queremos comer; pero, ¡ay!, si no tenemos dónde, pues no hay fonda, y las cantinas sólo tienen vino. Un compañero nos proporciona pan, queso y sardinas, que abonamos en metálico.

Un compañero nos invita a visitar su Cooperativa, y una vez en ella, vemos la cantidad de artículos allí acumulados: harina, aceite, garbanzos, en fin, de todo. Tienen existencias para un año de revolución.

Esta Cooperativa, es de tipo socialista. Nos enseñaron su funcionamiento administrativo, entregándonos estados de cuentas, que hacen público cada balance, y que consta en las memorias que obran en nuestro poder.

Ya llega nuestro deseado compañero. Cambiamos impresiones. Le transmitimos las órdenes que la Federación Local nos confirió. Y nos despedimos.

Damos otra vueltecita por el pueblo; entramos a visitar el Casino, y ya de noche, emprendimos el regreso a Huelva.

Cuando estábamos en el muelle de Corrales, esperando la lancha que había de conducirnos a nuestro hogar, un niño llega corriendo, sofocado, y entrecortado, nos dice:

—Se han escapado ustedes en un tris.

—Pues —le pregunté.

—Anda por el pueblo la guardia, buscándoles. Estuvieron en el Casino y en el Sindicato preguntando por ustedes. ¡Márchense pronto!...

F. Yáñez

ANGEL SAMBLANCAT
ABOGADO
Estudio: CALLE JUNQUERAS, 8, entresuelo
Horas de consulta, de 6 a 9

Pueblos de Logroño

Cómo gana el pan el campesino en la recolección del regaliz

Durante la instancia de un compañero de Bilbao en el pueblo de Alfaro, observó la miseria tan grande que existe entre los campesinos de dicho pueblo.

Nos ha referido que, paseando por las afueras de Alfaro, se dió cuenta de un campesino que, encorvado, trabajaba afanosamente para recoger algunas raíces de regaliz, sin detenerse en lo más mínimo, ya que esto le hubiese hecho perder algunos segundos de trabajo.

Transcribiremos la conversación que dicho compañero tuvo con aquel campesino, tal y como nos la ha referido:

"Tuve la curiosidad de preguntarle el por qué de tanta prisa para trabajar de tal manera, y si estaba a destajo con algún patrón.

Me miró algo sorprendido, y sin dejar de trabajar, contestó:

—Todos los días vengo aquí a sacar regaliz, desde las seis de la mañana hasta que oscurece.

Al oír esto, que más parecía un suspiro salido del corazón y mezclado de rabia, le dije:

—Trabajando tanto, ya disfrutarás de un buen jornal.

Aquel hombre seguía trabajando y no miraba ni oía lo que yo le decía, pues todo su afán era sacar la mayor cantidad posible de trozos de regaliz, por lo cual se lo tuve que repetir un poco más alto. Esta vez me oyó.

—Estás equivocado por completo —me dijo— trabajo de sol a sol en esta tierra dura en la que casi no entra la azada, y no llego a ganar ni siquiera dos pesetas, ¡ay! —se lamentó— si al menos sacara dos pesetas, pero ni aún eso.

Allá —prosiguió indicándome un lugar— hay una tierra bastante blanda y además abunda más el regaliz, pero no podemos trabajar en ella, ya que si se enterasen los propietarios de esas fincas, en seguida enviarían a la Guardia civil, la cual la emprendería a tiros con nosotros, sin atender ninguna clase de razones y sin pedirnos ninguna explicación, como ocurrió el otro día.

—Dígame, ¿qué hace con el regaliz que recoge?

—Lo vendemos a un intermediario, quien nos lo paga a ocho céntimos por kilo, y para sacar un kilo, hace falta mucho tiempo y muchos golpes de azadón; además, trabajamos durante doce horas para no recoger ni veinticinco kilos al terminar la faena, lo que importa, aproximadamente, 1'90 pesetas; lo tenemos que transportar al hombro hasta el pueblo, que dista unos cinco kilómetros, ya que el intermediario no quiere molestarse en venir a por ello, pues se lo tenemos que llevar a su casa, en la cual lo pesa y nos lo paga. Este usurero, que nos compra el regaliz para una fábrica, nos lo paga a más bajo precio del que a él le tienen estipulado en dicha fábrica; de esta manera se embolsa bastantes pesetas a costa nuestra.

—¿Por qué no lo llevan directamente a la fábrica? —pregunté— de esta forma ganarían algo más.

—No puede ser —me contestó— porque está bastante lejos y necesitaríamos emplear algún carruaje, y teniendo que pagar el transporte sacaríamos menos que de la forma que lo hacemos ahora.

—¿Son muchos en casa?

—Somos cuatro, y si no fuera por un hijo de dieciséis años que me suele ayudar en algo, lo pasaríamos muy mal; así vamos tirando poco a poco. Ya ves, salgo de casa por la mañana, con medio pan, un poco de tocino y algo de chorizo, y hasta por la noche que vuelvo a casa, reventado por el trabajo, no como otra cosa."

Esta ha sido la conversación habida entre nuestro compañero y el citado campesino de Alfaro. En estas condiciones de miseria o en parecidas, se encuentra la mayoría del campesinado español. No es extraño, pues, que la miseria fisiológica, la anemia y la tuberculosis, sean una plaga muy extendida por los pueblos agrícolas.

La organización confederal, debería prestar la máxima atención a estos pueblos abandonados a la codicia caciquil, y los trabajadores industriales no debíamos olvidar que la incorporación al movimiento anarquista y confederal, del campesinado, es una condición precisa para poder intentar con éxito una experimentación revolucionaria. La unión del trabajador industrial y agrícola será la garantía que afiance la revolución social libertaria.

Es preciso, por tanto, desarrollar una extensa propaganda por todos estos pueblos, en que los caciques campan por sus respetos.

Servicio de Prensa de las Juventudes Libertarias de Bilbao

DE MADRID

Azaña, en su discurso, promete no defraudar al pueblo en sus aspiraciones

No habrá persecuciones si se respeta y se cumple con la ley

Madrid, 20. — Esta tarde el jefe del Gobierno, señor Azaña, ha dirigido desde el micrófono instalado en el ministerio de la Gobernación las siguientes palabras a todo el país:

"A todos los ciudadanos españoles: El Gobierno de la República se dirige con palabras de paz, como corresponde al Poder legítimo de la nación, constituído en virtud de la voluntad manifestada en las elecciones pasadas.

El Gobierno espera que toda la nación corresponda a los propósitos de pacificación, de restablecimiento de la justicia, de libertad, de defensa de la Constitución, del espíritu republicano que le anima desde la hora en que se ha constituído.

AZAÑA

El Gobierno es el único ejecutor del programa político que ha servido de base a la coalición electoral. Nadie ignora que este programa comprende, en primer término, las disposiciones necesarias para sanar las heridas causadas en el cuerpo nacional en estos últimos tiempos y de restaurar hasta los últimos efectos de las desventuras ocurridas.

A este propósito, el Gobierno, en su reunión de esta mañana, ha dado las disposiciones necesarias para que hoy mismo se reincorporen los Ayuntamientos populares suspendidos gubernativamente. Asimismo ha dado instrucciones a los Ministerios para que comiencen y se lleven a cabo con toda rapidez las reparaciones de las ilegalidades cometidas con los funcionarios públicos, restituyéndoles a los destinos de que arbitrariamente hayan sido privados.

Se han hecho ya las primeras gestiones para que en un plazo brevísimo el anhelo de la amnistía, que nos ha llevado a todos a la contienda electoral, sea una realidad.

Cumplidos estos tres primeros actos, se emprenderá, con el concurso de las Cortes, una gran obra de restauración nacional, de defensa del trabajo, de la producción, impulsando las obras públicas, atendiendo el problema del paro y todos los demás puntos que han servido de motivo para la actuación de los partidos republicanos y proletarios que hoy están en el Poder.

El Gobierno de la República tiene el convencimiento de que todos los españoles, sin distinción de ideología política y depuestas ya las pasiones de la contienda electoral, muy legítimas, pero que deben terminar cuando la contienda cesa, cooperarán en la obra que el Gobierno ha de emprender bajo su responsabilidad exclusiva. Por lo tanto, esperamos que los que nos dan la dirección de la política republicana sean nuestros primeros colaboradores, manteniéndose dentro de la ley, no perturbando la paz pública y no malogrando la victoria por motivos e impaciencias o de generosa prestancia en la consecución de los fines comunes a todos.

El Gobierno añade a esto que no está movido en ningún propósito de persecución y de sangre. Todos los rencores, en la responsabilidad del Poder, no existen. Ninguna persecución se ha de hacer por parte del Gobierno. Siempre, que todo el mundo se mantenga dentro de la ley. Nosotros no conocemos más enemigos que los enemigos de la República y de España. No tenemos que perseguir a nadie mientras no se vulneren los derechos que la Constitución nos concede a todos. Sólo los que violen la ley y desconozcan la autoridad de la República, pueden temer el rigor del Gobierno. Esta decisión del Gobierno, del Poder, esta posición, nos da una autoridad mayor para hacer un llamamiento a la confianza de los republicanos y de todos los partidos y de las fracciones políticas.

Esta confianza nos permite pensar, que así como nosotros confiamos en el pueblo español, nos creemos con el derecho a decir al pueblo español que confíe en nosotros, que aplicaremos puntualmente lo concertado, lo que ha sido aprobado por la gran mayoría del pueblo español que ha de contribuir a la restauración de la paz en España, al aquietamiento de las pasiones, al olvido de las querellas una vez esté restablecida la justicia y encauzar la República por las vías de paz, de tranquilidad, de seguridad que nos une en beneficio del régimen mismo y en beneficio de la prosperidad nacional.

Nuestro lema es defensa de la República, República restaurada, y por consiguiente prosperidad, libertad y justicia en España. Unámonos todos bajo esta bandera, acatémosla todos los republicanos y no republicanos, todos los que sientan el amor a la patria, a la disciplina y el respeto a la autoridad constituída.

¡LA AMNISTIA EN PELIGRO!

Aunque el Gobierno se preocupa por ella, un ministro informa sobre el alcance que tendrá la misma según la carta fundamental no puede darse la amnistía si no es por una ley votada en la cámara. ¡Pueblo, alerta!

Madrid, 20. — "La primera preocupación del Gobierno es la amnistía" —ha dicho el nuevo ministro de izquierdas—. Todos los ministros y el Presidente dedican a esta cuestión preferente atención, y las conferencias que se han celebrado estos días entre jefes del Bloque Popular están relacionadas con la amnistía. Los ministros estuvieron estudiando una fórmula que hiciera posible la concesión de la amnistía sin burlar los trámites legales. Acerca de estos extremos, nos siguió diciendo el ministro que dió esta referencia, el señor Azaña ha dado cuenta de los términos de la entrevista que tuvo anoche con el jefe del Partido Socialista, señor Largo Caballero, y con el diputado a Cortes, también socialista, señor Alvarez del Vayo.

Aunque el propósito del Gobierno es de conceder rápidamente esta gracia, se tropieza con lo que determina la Constitución. Un artículo de la Carta fundamental prohibe las concesiones de amnistía si no son por una Ley votada en la Cámara, y no quieren los ministros, de ninguna manera, vulnerar los principios constitucionales. Por otra parte, con arreglo a las leyes vigentes, los Tribunales de justicia tampoco pueden conceder prisiones atenuadas ni libertades condicionales a aquellos condenados que están presos por penas superiores a seis años."

El pueblo será, una vez más, engañado si no sabe emplear otra clase de armas que las empleadas en las urnas.

El pueblo, que nunca fué desagradecido y que espera con entusiasmo la vuelta de sus 30.000 hijos, arrancados de sus hogares por defender la idea de libertad y de justicia, no debe permitir que la amnistía sea parcialista, que, según el ministro aludido, quiere preparar el Gobierno.

Temiendo lo que no ha de suceder, el obispo de Madrid, da órdenes para que desalojen los conventos

Madrid, 20. — Esta noche, a primeras horas, el obispo de Madrid-Alcalá envió una circular a los conventos indicando que se dispusiesen a abandonar inmediatamente el edificio los que los alojaban ante la posibilidad de que se produjesen desmanes.

Conocida esta noticia en la Dirección General de Seguridad, el director envió una nota al obispo indicándole la conveniencia de que procediera a revocar la orden para evitar que tuviese que proceder contra él, pues la orden era improcedente, toda vez que el orden estaba garantizado y nada amenazaba a los conventos.

Ante una gran muchedumbre que acudió a a presenciar la entrega de poderes al nuevp alcalde, se pide calurosamente la amnistía, y se pide la cabeza de Gil Robles

Madrid, 20.—Ante una gran multitud ha tomado posesión de su cargo el nuevo alcalde, señor Rico.

En el momento de la entrega de poderes se dieron numerosos vivas a la amnistía y se oyeron voces de "los presos políticos a la calle".

Al final se dieron vivas a Asturias y mueras a Salazar Alonso. Durante un largo rato la muchedumbre estuvo pidiendo la cabeza de Gil Robles.

Al deseo creciente del pueblo de querer la amnistía, lo llama el señor Azaña: «impaciencias de las masas»

Madrid, 20. — Esta mañana se formaron en la calle de la Gran Vía y en la Puerta del Sol grupos de manifestantes pertenecientes al Frente Popular que recorrieron pacíficamente algunos Ministerios y centros oficiales, sin ocurrir incidente alguno.

Esta tarde también se formaron manifestaciones. La fuerza pública requirió a los manifestantes para que se disolvieran, pero como la multitud continuara estacionada frente al ministerio de la Gobernación, después de los toques de atención reglamentarios, se simuló una carga que bastó para despejar la puerta del Sol.

Al enterarse de lo que ocurría el señor Azaña, se lamentó de estas impaciencias de las masas y dijo que es absolutamente necesario que todo el mundo se produzca dentro de la mayor prudencia, pues el Gobierno tiene trazado su camino, que seguirá sin dejarse presionar por ninguna clase de impaciencias.

¡A buenas horas, mangas verdes!

Madrid, 20. — Se sabe de fuente fidedigna que la Dirección General de Seguridad ha ordenado la requisa de todos los equipajes y registro de las personas que atraviesan la frontera, pues se ha dado el caso de que numerosas personas han intentado pasar con más de 5.000 pesetas, cantidad con la que autoriza el Estado español abandonar España.

Detención de un comandante de Artillería por un oficial de Asalto

Unas veces unos, y otras... los mismos

Madrid, 20. — El comandante de Artillería señor Flores, estuvo en la Presidencia para protestar de que anoche, en la Puerta del Sol, fué detenido por un teniente de Asalto, a pesar de que le enseñó su carnet de comandante de Artillería.

El señor Flores había sido ayudante del señor Azaña en la última etapa en que éste ocupó la cartera de Guerra.

Madrid, 20.—Parece que es propósito del ministro de Justicia celebrar una conferencia con don Angel Ossorio y Gallardo, en cuya entrevista el ilustre jurisconsulto expondrá su pensamiento en orden a los términos en que habrá de ser redactado el decreto de amnistía, que, desde luego, será uno de los primeros acuerdos del nuevo Gobierno.

Temporal de lluvias en España. Grandes daños en varias provincias

Madrid, 20.—Después de dos días de tiempo dudoso, de nuevo ha comenzado a llover en Madrid con gran intensidad, aumentando el caudal del Manzanares y produciendo algunos daños las aguas en los pueblos de la provincia.

El parte facilitado por el Servicio Meteorológico da cuenta de que sigue el régimen de lluvias en toda Castilla y Andalucía, lloviendo torrencialmente.

Este año es el más lluvioso que se recuerda desde hace más de medio siglo.

De Valladolid, Sevilla, Zamora, Salamanca, Galicia y otros puntos las noticias que van llegando son de que las aguas están causando extraordinarios daños, por su intensidad y continuidad. Hay puntos en que está lloviendo desde el sábado sin interrupción alguna.

De diversos puntos se ha pedido auxilio al Gobierno, pues los daños causados han provocado la ruina de muchas familias.

Nota dada por el Gobierno en el día de ayer, y que fué radiada desde Madrid

Decreto que seguramente no alcanzará a todos los presos

Madrid, 20. — "Es propósito del Gobierno someter a la aprobación del señor presidente de la República en el Consejo de ministros de mañana viernes, un decreto por el que el Gobierno pueda recabar de la Diputación Permanente de las Cortes, la promulgación de un decreto amnistiando a los penados o procesados por los delitos políticos o sociales, y a los concejales de los Ayuntamientos vascos condenados por sentencia firme.

El Gobierno está seguro de contar para el indicado proyecto con la aquiescencia de las mayorías de los partidos que integran la Diputación Permanente, salvando cada uno de ellos sus posiciones doctrinales sobre el fondo del problema.

La Diputación Permanente está citada para mañana viernes por la tarde, en primera convocatoria, y en segunda para el sábado, día en que quedará resuelto este asunto.

DE PROVINCIAS

Otra manifestación y placas que se reponen

Málaga, 20. — Varios grupos de manifestantes recorrieron las calles. Han sido repuestas las placas que dan los nombres de la Constitución y del 14 de Abril a unas calles que recientemente fueron rotuladas con otros nombres. Se ha posesionado de su cargo el nuevo gobernador civil.

Alejandro Lerroux por el suelo en el curso de una manifestación

Melilla, 20. — Un grupo de manifestantes recorrió las calles y rompió la placa que da el nombre de Alejandro Lerroux a una calle de la población.

A consecuencia de los acontecimientos ocurridos en Caracas, hay dieciséis muertos. Se acusa a la Policía de su actuación violenta

Puerto España, 20. — Comunican de Caracas que han muerto otros seis heridos a consecuencia de los sucesos desarrollados el viernes pasado, ascendiendo con éstos a dieciséis el número de muertos. Se pida la destitución del gobernador, a quien se acusa de haber dado órdenes a la Policía de reprimir violentamente las manifestaciones de los huelguistas. Después de cuatro días de suspensión, han vuelto a publicarse los cuatro diarios que se declararon en huelga.

Temporal en Sevilla. Dos mujeres y un niño ahogados

Sevilla, 20. — El gobernador civil ha recorrido los lugares que han sufrido los daños de las inundaciones. Se han recibido noticias de que dos mujeres y un niño habían perecido ahogados, pero esta noticia no se ha confirmado, afortunadamente.

En el barrio de Amate, la situación continúa siendo crítica, y los vecinos tropiezan con grandes dificultades para abastecerse. Algunos vecinos se han instalado en el Matadero, pues en las calles del barrio el agua rebasa el metro de altura.

Las fuerzas de la Guardia civil, del Ejército y de Seguridad y de Asalto, y los bomberos, están trabajando intensamente desde hace dos días, adoptando medidas de precaución que eviten mayores daños que los ya ocasionados.

En el muelle el trabajo está completamente paralizado, y ello hace que la crisis, ya de sí dura en los trabajos de carga y descarga, se haya acentuado considerablemente.

DEL EXTERIOR

Ante los graves sucesos de Siria, el Gobierno de Francia, llama al alto comisario de aquel territorio

París, 20. — Se confirma que el Gobierno ha llamado al alto comisario de Francia en Siria, señor De Martel.

El "Petit Journal" relaciona esta decisión del Gobierno con los sangrientos disturbios que se han registrado recientemente en Siria, donde aún perdura una situación delicada.

Después de tantas contradicciones resulta que sólo han avanzado cinco kilómetros

Londres, 20. — Según se informa de Addis Abeba, de fuente autorizadísima, se sabe en la capital de Etiopía que los italianos han avanzado únicamente cinco kilómetros al Sur de Makallé, y que este avance les ha costado 150 soldados blancos y 200 askaris. Dos tanques volcaron en un desfiladero rocoso y fueron capturados y destruídos por los etiopes.

Se informa también que hace varios días un ejército italiano con pesado equipaje, compuesto por tropas blancas y negras, comenzó a intentar trepar la enorme montaña que rodea a Makallé, teniendo como objetivo Antalona. Los italianos encontraron una fuerte resistencia, siendo acosados por las tropas del ras Mulugueta, que evadió una batalla en campo abierto, limitándose al acoso de las tropas italianas.

Se invita a las organizaciones fascistas, en el territorio suizo, a que suspendan sus actividades

Basilea, 20.—En conexión con el acuerdo adoptado por el Consejo Federal Suizo, prohibiendo en lo sucesivo la existencia de jefaturas u organizaciones del Partido Nacionalsocialista alemán en el territorio helvético, se han celebrado activas conversaciones entre el consejero federal señor Baumann y el jefe superior de Policía federal.

Según comunican los diarios suizos, los miembros de las organizaciones nacionalsocialistas afectadas por este decreto serán invitados a suspender todas sus actividades.

Los Gobiernos de los diferentes cantones recibirán instrucciones del Consejo Federal, prescribiéndoles que obliguen a los estudiantes alemanes que lleguen al territorio de su jurisdicción a que se abstengan en absoluto de toda actividad política, bajo amenaza de expulsión.

La civilización de los blancos, en el país de los negros. ¡Sangre! ¡Siempre sangre!

Addis Abeba, 20. (Urgente).—Noticias no confirmadas, aseguran que las tropas del ras Seyum y del ras Kassa, han conseguido detener la ofensiva italiana en el Tembien, habiendo causado al enemigo fortísimas pérdidas.

Según esta versión, no ha habido batalla propiamente dicha, y sí únicamente guerra de guerrillas a cargo de las partidas abisinias atrincheradas en la zona montañosa por la que pretendían avanzar los italianos. Estos han conseguido tomar algunas posiciones abisinias derrochando sangre sin lograr ninguno de sus objetivos ya que los etiopes han ido saltando de posición en posición, retirándose y avanzando sin perder hombres.

Se confirma que la ofensiva fué precedida durante toda la noche última de un constante bombardeo a cargo de las baterías pesadas de los italianos que no causó en las líneas etiopes más que algunos daños materiales, pero no pérdida de vidas, porque las tropas ocuparon inmediatamente los refugios construídos para preservarse de los bombardeos aéreos.

El Gobierno etíope envía a Dessie a un prisionero italiano como prueba del trato que se les da

Addis Abeba, 20. — Con objeto de demostrar que los prisioneros italianos reciben buen trato, el Gobierno etíope ha enviado a Dessie un jefe italiano que fué hecho prisionero el pasado mes, en el combate de Karandie, a quien se rogará después que redacte un documento acreditativo que será enviado a la Sociedad de Naciones.

Sigue sin aparecer la ambulancia de la Cruz Roja

Addis Abeba, 20.—En los círculos oficiales se precisa que la ambulancia de la Cruz Roja sobre cuya suerte se abrigan grandes inquietudes, porque no da señales de existencia desde hace varios días, es la número 3 de la Cruz Roja etíope, en la que figuran el doctor irlandés Hickey, el indio doctor Ahmed y el austríaco doctor Schuplat.

Se teme que la citada ambulancia haya sido aniquilada por algún bombardeo de los aeroplanos italianos.

La citada ambulancia prestaba sus humanitarios servicios al Sur de Makallé, cerca de las tropas del ras Mulugueta, y desde que se inició la ofensiva italiana no se han tenido noticias de ella.

Algunas semanas atrás la ambulancia número 3 ya sufrió un terrible bombardeo aéreo italiano que destruyó gran parte del material sanitario, no muriendo los miembros de aquélla porque, temerosos de que los aviones italianos bombardearon la ambulancia, huyeron de ella al aparecer los aparatos.

«DE LA CRISIS MUNDIAL A LA ANARQUIA»

La gran obra de Max Nettlau se vende al precio de tres pesetas el ejemplar. El volumen encuadernado tiene una peseta cincuenta de recargo. Pedidos, a la Administración de SOLIDARIDAD OBRERA.

NUESTROS TELEFONOS

Administración y talleres 32571

Redacción 18677

Hay que difundir SOLIDARIDAD OBRERA

Todos los compañeros de Barcelona y de la región catalana deben imponerse la obligación de adquirir y leer SOLIDARIDAD OBRERA, haciendo que además la adquieran y lean los camaradas. Cada comprador o suscriptor de SOLIDARIDAD OBRERA debe captar para su diario un nuevo comprador o suscriptor.

La mayor difusión de SOLIDARIDAD OBRERA le da más fuerza y con ella se defiende y propugna mejor la obra del obrerismo.

¡CAMPESINOS!
Impouad la revisión de la
«LLEI DE CONTRACTES DE CONREUS»

Región Catalana

¡APARCEROS!
¡REGLAMENTECIONES, NO!
¡ABOLICION!

TEMAS CAMPESINOS

Capacitémonos para mejor aprovechar nuestro esfuerzo

La rutina; he ahí el enemigo secular del campesino. Rutina producida por la miseria moral y material en que se desenvuelve toda su vida; pero también por la falta de voluntad en capacitarse y remontarse a situaciones más racionales. No se puede negar que el trabajo agotador le tiene ocupado la mayoría de las horas; no obstante, podría hacer mucho más de lo que hace para adelantar en el camino de su emancipación.

Ayúdate y te ayudaré, dice el refrán; y mientras tanto el campesino no se convenza de esta verdad, no confíe mucho en su progreso moral y económico.

Su capacitación debe de ser tanto cultural como técnica. Por su incapacidad técnica, se cultivan las tierras por los mismos procedimientos que lo hacían nuestros bisabuelos. Lo que representa un mayor esfuerzo muscular, produciendo, en cambio, un menor resultado retributivo.

Lo mismo que podemos decir del cultivo, lo podríamos hacer en lo referente a los abonos, como en los líquidos y demás productos que empleamos para combatir las plagas de los árboles frutales, alfalfa, semillas, etc., etc. Confiándonos en los consejos rutinarios de cualquier vecino, que entiende de química tanto como nosotros, o de algún tendero, más atento a sus intereses que a los nuestros.

Una de las mejores posibilidades económicas con que actualmente cuenta el campesino, es el corral. Ahora bien; los beneficios que esto pueda reportarle, serán según la inteligencia con que sea dirigido y administrado. El corral, para que produzca todo lo que pueda dar de sí, debe ser cuidado con el mismo interés que cualquier otra finca.

No siempre es la fatalidad la culpable de la muerte de una ave o de una cría desgraciada. La falta de higiene, o la comida desordenada, y a veces absurda, pueden producir, y producen, muchos destrozos.

También es necesario convencerse de la utilidad de la maquinaria. Debemos desterrar de nosotros la adversión a todo lo moderno. En lo moderno hay de bueno y de malo. Todo consiste en saber destriarlo y aprovechar cada cosa en lo que pueda servir.

Haríamos interminable este artículo estudiando todo lo referente a nuestro problema; pero siempre llegaríamos a la misma conclusión: inteligencia, capacitación, voluntad en superarse...

Marcelino Pijoán

Lérida

EN LIBERTAD

Han sido puestos en libertad los detenidos por los incidentes con un grupo de fascistas, días antes de las elecciones.

EL CANAL DE URGEL

El próximo domingo, se reunirá en junta general, en el Palacio de la Comisaría de la Generalidad, la Comunidad de Regantes del Canal de Urgel, para tratar asuntos de riego.

SUBASTA

Para la subasta de las obras para la construcción del trozo segundo de la carretera de Llavorts a Andorra, por Tabescán, que se celebrará dentro de breves días, han presentado pliego los señores Carmelo Cases y José Audet.

DE LA PRISION

Esta mañana, el director de la cárcel, señor Joaquín Morcillo, ha cumplimentado en su despacho oficial al alcalde de esta ciudad, señor Antonio Vives.

—El director de la Prisión ha recibido un telegrama urgente del auditor de Guerra de la División, pidiéndole una relación completa de los detenidos con motivo del 6 de octubre, y con relación de causas.

Dicho telegrama fué cumplimentado en el acto.

Ribarroja del Ebro

INTENTO FRACASADO

A raíz de la derrota que han sufrido las derechas, hubo en este pueblo intentona fascista, de la que un elemento de la izquierda resultó con heridas de consideración en la cabeza.

Este incidente tuvo la virtud de poner en descubierto todo un complot contra los más destacados elementos de "Esquerra" y la C. N. T.

Por una verdadera casualidad, no tuvimos un día de luto.

Damos, pues, el grito de alerta para que todos los hombres libres se preparen para cortar a rajatabla, desde el primer momento, todo intento reaccionario.

Sucesivamente informaremos de todo lo que haya. — Corresponsal.

San Juan de las Fonts

El día 12, fueron abiertos los locales del Centro Obrero y Sindicato, clausurados desde el movimiento de octubre.

Los caciques de este pueblo, hacía tiempo que tenían la vista puesta en nuestros locales.

El movimiento de octubre le dió la ocasión que tanto esperaban.

Hasta última hora, han puesto todos los obstáculos que les ha sido posible. Pero han tenido que rendirse a la evidencia.

El reír, como el llorar, va a ratos, señores del "orden".

Ahora, lo que hace falta para terminar la lección, es que todos los obreros nos propongamos reconquistar el tiempo perdido, y demostrarles que las injusticias, lejos de aniquilarnos, aun nos templan más nuestro ánimo de luchadores. — Juan Fábrega.

Vich

UN CONCIERTO

La Orquesta de Cámera anuncia, en el teatro del Orfeó Vigatá, su 42 concierto, colaborando en él, como violoncelista, el conocido artista Bernsardino Galvy Bellido, quien se encargará de la primera y segunda parte del concierto. En la tercera, la orquesta, bajo la dirección del maestro Subirachs, anuncia la primera audición de la conocida "Sinfonía incompleta", de Schubert, obra para poner a prueba una orquesta, por sus dificultades.

MERCADO

Precios cotizados en el mercado semanal:

Trigo (Xeixa), los 55 kg. a 24'25 pesetas; Rojo, a 23'26; Centeno, a 20; Cebada, los 100 kg., a 35'50; Avena, a 35; Maíz, a 44; Habas, a 47; Patatas, a 25; Cerdos, los 1.200 gramos, a 3'25; Huevos, la docena, a 2'60; Pollos, el par, de 10 a 14 pesetas; Gallinas, de 12 a 18; Conejos, de 8 a 11 pesetas. — Corresponsal.

Reus

REUNION

Ha celebrado reunión general ordinaria, el "Centre de Dependents del Comerç i de la Industria", aprobando la Orden del día.

EXPORTACIONES

A nueva York y Marsella, se han importado estos días, por el cercano puerto, noventa cajas de licores espirituosos embotellados.

PODA

En toda la comarca se procede a la poda y expurgo de los olivares, ocupándose en dicha labor buen número de obreros. — Corresponsal.

Sabadell

CINEMATOGRAFIA

"Amics del Cinema", la novel entidad cinecasta, está ya confeccionando el programa para su segunda sesión, que celebrará muy en breve. En esta sesión, se visará la notable cinta, "Los de 14 años".

YA VUELVEN

Han vuelto a tomar posesión de los cargos que dejaron de desempeñar cuando los sucesos de octubre, el alcalde, señor Magín Marcé, y demás consejeros.

APERTURA

Fué nuevamente abierto el "Casal dels Sindicats", local social de la "Federació Local de Sindicats" (escisionistas).

ESTUPOR

A raíz del triunfo de las izquierdas, "Diari de Sabadell" ha quedado estupefacto. Y deben pensar que hay cosas, que, si no se ven, no se creen.

BIBLIOTECA

Las horas que está abierta esta biblioteca pública, instalada en el edificio de la Caja de Ahorros, son las siguientes: mañana, de once a una; tarde, de cinco a ocho y media.

En esta biblioteca existen libros interesantes. Con esta nota, que alguien se dé por aludido. — G. P.

Tarragona

CAJAS DE RESISTENCIA

Nuestra capital nunca se ha distinguido en las luchas sociales de las demás poblaciones catalanas; antes al contrario, les ha ido siempre a la zaga.

En sus armas de lucha, emplean los mismos procedimientos que las primitivas asociaciones obreras.

Cuando en todo el mundo luchador han fracasado las cajas de resistencia, aquí se están poniendo de moda, como si se tratara de un nuevo descubrimiento.

Comprendemos perfectamente que los obreros tomen sus medidas preventivas contra las eventualidades de la vida y de la lucha, pero las cajas de resistencia han sido siempre atrofiadoras de todo espíritu de lucha.

Ejemplo de esto son las grandes organizaciones inglesas y norteamericanas que con todos sus millones no han podido solucionar el paro forzoso.

Nuestros problemas no se solucionan con reformas ni emplastos. El capitalismo está en bancarrota y defenderá sus privilegios contra todo y contra todos hasta el último momento.

Los trabajadores también debemos prepararnos para la batalla decisiva, y ello no podemos lograrlo fomentando el instinto de conservación que se desprende siempre de toda caja de resistencia.

Los métodos de lucha deben responder siempre a las necesidades del momento.

Los momentos son revolucionarios y las cajas de resistencia representan todo el instinto de conservación que la escuela burguesa ha inculcado en los trabajadores.

Si queremos estar a la altura de las circunstancias, debemos incorporarnos al movimiento revolucionario representado en España por la Confederación Nacional del Trabajo. — José Alomá.

SEGUIMOS CON EL SINDICATO CLAUSURADO

A pesar del triunfo esquerrano, nuestro Sindicato continúa cerrado.

Por lo visto, Tarragona, con ser una ciudad milenaria, se está convirtiendo en una especie de "cantón".

Como sea que estamos cansados ya de hacer visitas y preguntas, nos dirigimos desde estas columnas a quien tenga en estos momentos la batuta en la mano, si puede decirnos cuándo se restablecerán las garantías constitucionales en Tarragona.

UN "EXITO" POLICIACO

El sábado, día 15, los compañeros Moragas y Bagés recibieron la poco agradable visita de los policías.

El objeto de tan cordial atención, era el de encontrar una caja que el día antes había sido retirada de la estación.

Como que al olfato policial no se le escapa nada, la caja fué encontrada y abierta con todas las precauciones que el caso requería. Se pudo comprobar que la caja contenía... caramelos.

Se impone la visita a un oculista, señores. — A. D.

Olesa de Montserrat

LA SECCION DE CANTEROS AL SEÑOR DIRECTOR

Con los respetos que deben de merecerse todos los seres humanos, nos dirigimos al señor Director de casa Asland, de Moncada, sin otro objeto que el de recordarle una cuantas promesas suyas que, hasta el presente, no se han cumplido.

Le recordamos en primer lugar, que el día 24 estuvo el Comité y un compañero de la Sección a entrevistarse con él, preguntándole entre otras cosas, a qué era debido que no se hacía ninguna semana entera, toda vez que la normalidad de la casa Asland es completa, a excepción de cuando se hace alguna reparación en la Sección del Yeso.

Usted, señor Director, nos prometió que esto precto quedaría normalizado, señalando los cupos de trabajo que se harían, pero a pesar de estas promesas, nosotros continuamos sin hacer ninguna semana entera.

También tuvimos que recordarle lo que viene haciendo el encargado Juan Esplem, que incluso nos descuenta las horas perdidas por la lluvia, mientra la casa las paga en todas las demás secciones.

Nosotros rogamos al señor Director que procure cumplir lo prometido, ya que no es muy ventajoso jugar con las necesidades del obrero.

Al encargado Esplem, le recomendamos que no insista en su manía de molestar impertinentemente a los trabajadores, ni quererlos convertir en juguetes de sus caprichos. Preocúpese de que el trabajo marche lo mejor posible, que todos saldremos ganando, ya que esta es su obligación.

Ya sabe usted, señor Esplem, que tenemos muchas cosas por decirle, y que no tendremos ningún inconveniente en hacerlo si nos obliga a ello, para que toda la opinión sepa con quién tratamos.—Un grupo de obreros.

Badalona

El día 13 del corriente, se celebró en esta localidad un mitin de afirmación anarquista, organizado por la Federación Comarcal de Juventudes Libertarias de Badalona.

A pesar del mal tiempo, el local fué insuficiente para dar cabida a todos los trabajadores que hicieron acto de presencia.

Ocuparon la tribuna los camaradas Herreros, Ripoll, Vaquets, Doménech y Ascaso, quienes, desde diversos aspectos, hicieron una detallada y razonada exposición de nuestras tácticas y finalidades ideológicas.

Mandaron su adhesión al acto las siguientes organizaciones:

Juventudes Libertarias de San Adrián, de la barriada de la Salud, del segundo grupo de casas baratas, de Santa Coloma de Gramanet, Federación Local de Juventudes Libertarias de Badalona, Ateneo de Cultura Racionalista El Progreso, Juventudes de la Metalurgia, de Productos Químicos, de la Piel, de Artes Gráficas, del Fabril y Textil, Federación Local de Juventudes Anarquistas de San Adrián del Besós, Federación Comarcal de Juventudes Anarquistas del Bajo Besós.

A la salida se recolectaron 86 pesetas para los presos. — Dalo.

Cervià

UNA VISITA POCO GRATA

El domingo pasado, con motivo de las elecciones, recibimos la visita de un comunista de Borjas Blancas.

Ni nos sorprendió la visita, ni el trabajo electoral que vinieron a realizar, lo que sí nos sorprendió, es que para realizar su misión tuviera que insultar y difamar a los militantes de la C. N. T. y de la F. A. I.

Por lo visto, ni Carreras ni Pons se acuerdan ya de las diversas conversaciones sostenidas con nosotros, en las que ellos mismos reconocían la ineficacia de los procedimientos políticos para nuestros fines emancipadores.

Un poco más de consecuencia y memoria no os vendría mal, amigos comunistas; pero, en fin, no creemos que esté muy lejano el día en que el pueblo juzgará a unos y a otros.

NOTICIAS

Después de muchas gestiones, hemos podido lograr que sea levantada la clausura de nuestro Sindicato. Volvemos, pues, a nuestras actividades sindicales, esperando que todos los trabajadores y militantes pondrán el máximo empeño en recuperar el tiempo perdido.

* * *

El domingo, día 16, tuvo lugar el entierro de la que en vida fué la madre de nuestro compañero S. Rubió.

El acto fué civil y se vió concurridísimo, demostrándose las muchas simpatías de la finada y su familia.

Reciba el compañero Rubió y familia, nuestro más sentido pésame. — Victoriano Manresa.

Torre del Español

HAY QUE DESENMASCARARLOS

Tenemos en este pueblo tres hermosos ejemplares de fascistas: dos panaderos y un cura. Los dos primeros (uno de ellos el alcalde gestor), se han dedicado, en estos días de agitación electoral, a coaccionar a los trabajadores, para sus manejos fascistas.

En aquellas casas a las cuales la mayoría tenemos que ir a que nos fíen el pan, estos dos tipos se presentaban y decían: "O votáis por las derechas, o no hay pan".

Hay algunas familias que han sucumbido ante la amenaza de estas aves de rapiña. Pero la mayoría los han arrojado de su presencia, diciéndoles que preferían no comer el pan amasado con sus manos de reptiles venenosos, antes que servir de juguete a sus ambiciones políticas.

El arma más eficaz para estos discípulos de Gil Robles, es el desprecio, y así lo haremos.

Veamos ahora el cura.

Este gusano que se viste por la cabeza, es de lo más podrido que hay entre los ministros de Dios. En vísperas de elecciones, iba afirmando que el triunfo de las derechas era un hecho, y sonreía satisfecho, con su cara de toro salvaje.

Pero te ha salido la cosa al revés. El pueblo sabrá darte tu merecido.

¿Desde cuándo un ministro de Dios hace una mercancía de la doctrina de Cristo?

No era política, sino humanidad y fraternidad lo que predicaba tu maestro, alma negra.

Ahora, trabajadores todos, ya nos hemos enfrentado al fascismo. Que cada uno se mantenga firme en su Sindicato o Centro, y esté alerta, para aplastarlos al primer intento.

Vuestro y de la Anarquía. — Fitz Roy.

ADHESION

La Torre del Español se adhiere a la circular que el Comité de Propaganda hizo a la Comarcal de Alto y Bajo Priorato, respecto a la forma de poder celebrar mitines en nuestra comarca.

Los pueblos próximos al nuestro, deberían hacer lo mismo.

Sallent

Rogamos encarecidamente a todos los obreros, y particularmente a todos los militantes, que no se dejen sorprender por ningún rumor de supuestos propósitos que no vayan avalados debidamente por los Comités Confederales.

Decimos lo presente para salir al paso de la labor de excitación y confusionismo que estuvieron haciendo todo el día, por los cafés, unos individuos desconocidos. Sus propósitos no es tampoco difícil de suponerlos.

Recomendamos, una vez más, que se haga caso omiso de todo cuanto no dimane de la organización, ya que ésta os tendrá continuamente al corriente de todo lo que haya. — La Comisión.

CRONICAS DE UN PUEBLO MANSO

FISONOMIA PSICOLOGICA DE BURGOS

Una monotonía perezosa hecha más lánguida por los caserones centenarios de fachadas talladas en relieves que recuerdan otros tiempos y otras costumbres ya lejanas, marca con su inconfundible particularidad todo lo que a la capital concierne. Esto es: seres, costumbres, casas, movimiento, etc. Todo, en fin, lo que se presta a la percepción de los sentidos, todo lo que tiene algún fundamento o relación en la vida.

Ningún pueblo como éste, desde que la religión católica se infiltró y dominó en la conciencia de los hombres, sufrió más su influencia nefanda.

Sede de los magnates de la clerecía, centro convergente de las actividades castradoras de la religín, modeló ésta de manera maestra los rebaños humanos que se apiñaban —y aun se apiñan— en torno a los embaucadores comerciantes de conciencias, en el ámbito de los fríos y sombríos templos trabajados, mejor dicho, fabricados, con una fortaleza y una perfección artística que pasma. Una cuarta parte de los edificios que constituyen la ciudad son iglesias, conventos, seminarios...

Por eso, los caserones que vieron pasar impertérritos los siglos, con su gravedad anciana, marcan a la ciudad bajo un trazo de rigidez feudal. Añadid a esto el gélido clima polar que dura al pie de seis o siete meses, y en seguida os saltará a la mente la idea de que sus habitantes os serán hostiles; de que sus pensamientos y sus costumbres seguirán las normas partriarcales de antaño. De ese antaño perennemente retratado por doquier en las casas, restos de palacios señoriales: residuos fosilizados de mansiones que recuerdan los tiempos de hadas, y de primeras cautivas. De ese antaño de las leyendas fabulosas y de las realidades esclavistas de servidumbre y regresión. Se os antojará, que aun subsiste el señor de horca y cuchillo, dueño de vidas y haciendas. Maquinalmente pensaréis, que estáis en un coto cerrado a la expansión de vuestros ideales de independencia individual; a la manifestación de vuestro pensamiento justiciero y audaz. Creeréis, en fin, que habéis dado un salto atrás de cinco siglos y os encontráis en el apogeo de tiempos pretéritos.

Y la verdad; si no fuera porque se viste a la guisa moderna, y porque los automóviles y la luz eléctrica invaden las calles, la semejanza es grande. Pero lo será más si, viviendo en ella algún tiempo, os relacionáis con sus pobladores.

Es incuestionable: el ambiente influye de manera poderosa y hasta decisiva en el carácter, en la idiosincrasia de los humanos. Una prueba bien fehaciente, es este baluarte torquemadesco.

La frialdad del clima, la frialdad de las vetustas y ennegrecidas moles de piedra, silleria arrancada de las canteras de Ontoria, se halla grabada por acción refleja hasta en los coterráneos burgaleses. La negligencia, el abandono de lo que asimismo concierne, es la característica peculiar y general del individuo, el cual es fácil de contentar. Con poco se conforma. Y si nada le dan, como el perro, gruñe muy quedo, y va a acurrucarse al rincón de una "tasca".

En el trabajador burgalés, no busquéis solidaridad: no la encontraréis. Aun no germinó tal simiente. Mas desentrañemos los fundamentos de la cuestión y culpemos a los malos jardineros que tan mal cultivaron este campo social.

Sí: la influencia del catolicismo y sus derivados aun predomina sobre el pueblo. Y en cambio, gran parte de éste abomina de la religión. Pero es que aun a pesar de esto los modos y las costumbres perniciosas que ella introdujera en la vida civil de convivencia mutua están intactas. Es como una enfermedad sifilítica. Si aparentemente se ha curado, no por eso dejó la ponzoña que a veces brota por otros lugares, o determina, por complicación, enfermedades distintas. Y asimismo, los descendientes naciendo tarados y en campo abonado, adquieren y luego siguen los mismos hábitos que sus progenitores.

Es por eso, que, en lo concerniente al campo confederal y anarquista, una apatía culpable anquilosa todo funcionamiento del engranaje colectivo. Es por eso, también, que la actividad proselitista se desarrolla en terreno tan desfavorable, que casi llega al estancamiento. Porque no late en la conciencia proletaria burgalesa un sentimiento rebelde y responsabilista. Ya decimos: tiene una pasividad que irrita. Asiente a las ideas de avanzada social. Pero ocurre, que, con un gesto vago, con una mueca cansina, que da la sensación de algo gastado, tuerce la mirada y deja imperturbable que los acontecimientos se sucedan y pasen ante él, que, espectador neutral, las contempla impasible como procesión que pasa...

Recurriréis a él, y entonces rehusará contestaros, o, mirando al suelo con gesto que retrata un temperamento remiso, dará su negativa.

Y es que el semblante de la ciudad, es el semblante del pueblo: quieto, sombrío, con trazos canninos de pereza... De algo viejo que precisa renovación.

De ahí que como a todo asiente y de todo se olvida, nada más difícil que aun teniendo todas sus simpatías, engrose en las filas de una organización en la que se necesita lo que precisamente falta: generosidad espiritual y dinamismo. He aquí el quid fundamental de que los pocos obreros organizados, lo están en el Círculo Católico de Obreros o en la U. G. T. Y muchos de los no organizados y también de los organizados en las susodichas sociedades obreras simpaticen con la C. N. T. y el anarquismo.

Profundizando en el caso, logramos extraer el por qué. Vedle, pues:

El pueblo de Burgos se encuentra en ese período intermedio que es la terminación de una fase social y la incipiencia de otra.

Está en ese momento en que, siguiendo atado con las ligaduras de un pasado esclavista, comienza a desatarlas, a romperlas.

En ese pusilánime período en que saliendo de las tinieblas de la mentira, gravitando aun la inconsciencia sobre él, choca con la difusa claridad de halagüeñas perspectivas de verdades ignoradas, de realizaciones redentoras ante las que siéntese algo impotente.

En esa disyuntiva de prejuicios ancestrales que dejar, y conciencia libre, emancipadora, que adquirir.

Y aquí está nuestro papel, nuestra misión. Transformar en su totalidad la conciencia colectiva, con la palanca de la propaganda. Abrir a este pueblo, hoy, de par en par, las puertas de la esperanza, y adquiriendo consciencia libertaria, se incorpore "en activo" al movimiento nacional y social, y cumpla así un cometido histórico.

ENVIO: Todos aquellos que amando los postulados cenetistas se hallan alejados, por lo que fuere, del Sindicato Unico, deben hacerse cargo de lo expuesto, y que cumpliendo con un deber de consciencia y de clase, yo les invito en bien de los ideales que dicen sustentar a que rectifiquen su pasividad, y reclamen su puesto en la organización.

Fabián Moro

CAMPESINOS

La ley de "Contratos de Cultivos", fué presentada en un momento de pasión política, y nadie se preocupó de analizarla.

Ahora, es llegado el momento de hacerlo, con todo detalle, para exigir la rectificación de todo lo que sea preciso y la completa anulación de todo lo referente a la aparcería.

Este sistema de cultivo debe de desaparecer de la ley.

ANDRÉS MASÓ
ABOGADO
ex Abogado Fiscal S.ª de la Audiencia de Barcelona
ex Vocal del Consejo Ordenador de la Economía Nacional
ex Delegado Cultural del Ministerio de Estado
CONSULTA ECONOMICA PARA OBREROS
Diputación, 201, entresuelo. De 6 a 8 noche. Teléfono 34317.—BARCELONA

Sesiones de Cinema Selecto

El próximo domingo, día 23, a las diez y media en punto de la mañana, tendrá lugar en el CINE IRIS PARK (Valencia, 179, entre Aribau y Muntaner) una

SESION DE CINEMATOGRAFIA SELECTA

a beneficio del semanario "Tierra y Libertad".

PROGRAMA

DIBUJOS SONOROS
VIAJE DE PLACER
EL DELATOR

Precio único: 50 céntimos.

"Viaje de placer" es una producción de hilaridad continua, magistralmente doblada en español; una hora de solaz y deleite sanos e inolvidables.

"El Delator" es una película de tesis, también en español; un acabado estudio de la psicología del Confidente.

Entradas en Unión, 19, 1.°, 2.ª, Redacción de "SOLI" y taquilla media hora antes de comenzar la sesión.

Juventud Libertaria de Iznajar

Un grupo de jóvenes de Iznajar, se ha constituído en Juventud Libertaria, para apoyar y propagar las ideas anarquistas.

Convencidos de que la lucha política carece de eficacia para conseguir la verdadera emancipación del proletariado, dichos jóvenes se enrolan en el movimiento anarquista, dispuestos a luchar y a vencer.

Pro huérfanos de Asturias

De la Comisión de la C. N. T. y del Ateneo "Fructidor", de Calella, hemos recibido 62 pesetas para los huérfanos de Asturias, cantidad recolectada en el mitin celebrado en dicha localidad el día 11 del corriente.

Cerrada y liquidada la suscripción con tal objeto hecha por el Comité Pro Presos de esta región, la Comisión de Asturias hará efectiva dicha cantidad a nuestro corresponsal.

EN CASTRO DEL RIO (CORDOBA)

Gran mitin de afirmación confederal

En este importante pueblo de Andalucía se celebró el día 12 del actual un magnífico acto de afirmación confederal, contra la pena de muerte y por la amnistía de los presos políticos y sociales.

Tomaron parte en el mismo los camaradas José Díez, Antonio Elías y Bartolomé Montilla, de la localidad, y Juan Arcas, por la Regional de Andalucía y Extremadura.

Los oradores analizaron detalladamente la labor de los políticos durante estos cinco años de régimen, citando los crímenes cometidos contra la clase trabajadora. Atacaron duramente el régimen fascista que impera en varios países de Europa y que hoy pretenden imponer en España las huestes fatídicas de Gil Robles.

Combatieron las leyes represivas y la infamante pena de muerte, reclamando amplia amnistía para los 30.000 presos. El acto, al cual acudieron todos los trabajadores de la localidad, terminó dentro del mayor entusiasmo.

DESDE BUJALANCE

Suscripción a favor de Domingo Germinal

Acogiendo con atención y cariño la llamada que hacen los compañeros de los Grupos Anarquistas de Elche (Alicante), en favor del compañero Domingo Germinal, nos apresuramos a contribuir, haciendo una suscripción voluntaria en la que se han recaudado 22 pesetas con 10 céntimos.

Teniendo en esta localidad a otro compañero que lleva 7 u 8 meses enfermo, es por lo que hemos creído de necesidad y de humanidad el que sea distribuída entre los dos compañeros (este otro de aquí es Pedro Coca) dicha cantidad.

Han contribuído cuarenta y seis compañeros. No publicamos la lista por no robar espacio al diario.

El dinero se ha repartido entre los compañeros Germinal y Coca. — Luis Haro Manzano.

RESURGIR CONFEDERAL EN HUELVA

La Sección de Rederos y la de Hiladores, del Sindicato de la Industria Pesquera, reingresan en la Confederación Nacional del Trabajo

El Sindicato de la Industria Pesquera de Huelva ingresó hace tiempo en las filas de la oposición, en virtud de la propaganda malsana hecha por determinados elementos de aquella ciudad.

Con el tiempo muchos trabajadores del mismo fueron comprendiendo su error y se disponían a volver a las filas de nuestra querida C. N. T.

La Sección de Rederos fué la primera que rompió filas reingresando en la Federación Local de Sindicatos Unicos, y ahora su bello gesto ha sido imitado por otra Sección del mismo Sindicato, la de Hiladores.

En la última asamblea celebrada la pasada semana, estos camaradas solicitaron su reingreso en la organización confederal, reingreso que fué admitido por absoluta unanimidad.

La conducta seguida por estas dos Secciones de la Industria Pesquera ha producido gran entusiasmo entre los trabajadores de Huelva, y es de esperar que en breve plazo todos los Sindicatos que aun permanecen al margen de la C. N. T. vuelvan a su seno.

CONVOCATORIAS

SINDICATO UNICO DE PRODUCTOS QUIMICOS

Se convoca a la Junta del Ramo del Vestir para que mande una delegación para asistir a la asamblea de la casa Vilella, que se celebrará hoy, viernes, día 21 de los corrientes, en el local del Centro Democrático Radical, calle Independencia, 79, bajos (P. N.), a las seis y media de la tarde.—El Secretario.

AGRUPACION PRO CULTURA "FAROS"

Se convoca a todos los afiliados a esta Agrupación Cultural a la magna asamblea que tendrá lugar el próximo domingo, día 23, a las cinco de la tarde, en el local del Sindicato de Servicios Públicos, Riereta, 33, 3.°, con el siguiente orden del día:

1.° Nombramiento de Mesa de discusión.

2.° Informe de la Junta.

3.° Nombramiento de una Comisión revisora de cuentas.

4.° Nombramiento de Junta.

5.° Asuntos generales.

Esperamos la asistencia de los compañeros, por el interés de la Agrupación y de la causa que perseguimos.

* * *

Los compañeros de la Comisión reorganizadora de la Agrupación Pro Cultura "Faros" pasarán por el sitio de costumbre hoy, día 21, a las nueve y media de la noche, por tratarse de un asunto urgente.

Festival cinematográfico en La Torrasa

CINE ROMERO, calle de Romanías

Para el domingo, día 23, a las diez y media de la mañana, la Peña Cultural y Amigos del Arte Escénico de La Torrasa ha organizado un festival de cinema selecto, en el cual se proyectarán dos films de cuyo valor moral y artístico responde el éxito tenido cuantas veces se han proyectado. El programa es el siguiente:

1.° "Extasis", el gran film de P. Mocholy.

2.° Un dibujo de Popeye.

3.° "La ópera de Quot Sous", la formidable película de Pobst, tan discutida como incomprendida.

La Comisión organizadora espera de todos los camaradas sabrán responder al esfuerzo realizado por la misma para reunir tan magnífico programa.—La Comisión.

CONFERENCIA

ORGANIZACION SANITARIA OBRERA

La Subcomisión de la barriada de San Andrés invita a todos los amantes de la cultura a la conferencia que celebrará hoy viernes en el local de la Escuela "Armonía", a las nueve y media de la noche, a cargo de J. R. Magriñá, que desarrollará el tema "Organización Sanitaria Obrera".

Comisiones Pro Presos de Cataluña

Se pone en conocimiento de las familias de los condenados por delitos sociales de esta región, pasen por los talleres de SOLIDARIDAD OBRERA a fin de dar detalles de los mismos para la cuestión de la amnistía.

* * *

Por error involuntario en el envío del producto de la suscripción al Comité Pro Presos de La Felguera, que decía ser de 1.425 pesetas, debe decir 3'425. Lo comunicamos para satisfacción de todos.

La Comisión

Festival en el Poblet

Mañana, sábado, día 22, a las nueve y media de la noche, el Ateneo Obrero Cultural del Poblet (Marina, 231), celebrará un festival a beneficio de su Escuela, bajo el programa siguiente:

"Los irresponsables" y "Los nervios", por el popular Grupo Artístico de La Sagrera.

Espera la asistencia de todos los socios a tan interesante acto teatral. — La Comisión.

AVISOS Y COMUNICADOS

¡COMPAÑERO!

Si tienes a tu hijo enfermo, visita al Dr. J. Sala, especialista en Infancia. — Modernos procedimientos de curación, sin drogas ni inyecciones, empleando el régimen alimenticio adecuado. — Heliotrapia, Hidroterapia, Homeopatía. — Cortes, 501-bis, de tres a seis. — Teléfono 35283.

* * *

Los compañeros de Mollet notifican a los de San Celoni que suspendan el viaje para el domingo próximo.

* * *

Los compañeros que componen la Redacción de "Actividad Juvenil" y los que fueron nombrados últimamente, se entrevistarán hoy, a las siete, en la Redacción de "Tierra y Libertad".

* * *

Cabrerizo: Para hoy, si es posible, por "Tierra y Libertad", a las siete. — Aparejador.

* * *

Ponemos en conocimiento de todos los trabajadores y personas amantes de la cultura en general, que ha quedado constituído el Ateneo Libertario del Norte, sito en la calle de Juan Pantoja, número 24 (Cuatro Caminos - Madrid). Enviamos un saludo fraterno a todos los trabajadores presos y perseguidos y hacemos un llamamiento a la barriada obrera de Cuatro Caminos para que acuda a él y nos ayude moral y materialmente en la campaña de propaganda cultural e ideológica que estamos dispuestos a realizar. Rogamos la reproducción de esta nota en la Prensa afín. — El Comité.

* * *

El compañero Enrique Mustich, del Mercantil, se entrevistará en esta Administración con el camarada Golcerán.

* * *

Un miembro de la Junta del Ramo de la Piel, se entrevistará con el compañero Vilá en la Barbería Colectiva del Clot, calle Rosendo Navas, 35.

* * *

Los compañeros de la Comisión de Festejos del C. P. P. R. C., se entrevistarán con el compañero Vilá en el "Bar Carbó", hoy, viernes, a las nueve y media, calle Ferlandina, 67, para un asunto de interés.

* * *

Compañero Sanjuán, de Viladecans: Prepárame la credencial, que iré hoy a buscarla. — José Gordano.

* * *

Manuel Sánchez Alcalá, que vive en la Bajada del Parque, 5, - Manresa (Barcelona), desea saber la dirección de Rogelio Sánchez Sánchez, pues su madre está enferma.

* * *

El Comité Provincial de las Juventudes Libertarias mandará su dirección al Comité de las Juventudes de Utrera, pues el compañero que la tenía la ha perdido. Nos informarán también, sobre lo del Comité Regional. — El Comité de las Juventudes de Utrera.

* * *

Los camaradas de las Juventudes Libertarias de San Martín y el compañero Pérez, liquidarán con urgencia en esta Administración los ejemplares del número extraordinario de SOLIDARIDAD OBRERA que les fueron entregados. — Alordu.

* * *

Los que en Madrid anunciaron el folleto "Comunismo Libertario" para repartirlo gratis, que envíen los que puedan a la Comisión de Cultura y Propaganda de la Casa del Pueblo, calle Mastomollar, número 3. - Santa Coloma de Gramanet (Barcelona).

* * *

Compañero Soriano, de la Sección de Maestros: Te ruego me mandes el sello para firmar la carta que tú sabes. — Jiménez.

* * *

Los militantes de la Sección de Mecánicos pasarán hoy, a las ocho y media de la noche, por el mismo lugar. Se reunirá la Sección.

* * *

La F. E. C. I. pasará, como se convino, por el Sindicato de Artes Gráficas, calle Riereta, 33, 1.° (frente al Cine Monumental).

* * *

Las revistas "Estudios" y "Helios", de Valencia, aumentarán el paquete en dos y un ejemplar respectivamente, a José Fulguera, Caldeta Alta, 20, - Canet de Mar (Barcelona).

* * *

Los compañeros de Junta del Sindicato Mercantil, pasarán hoy, viernes, a las siete y media de la tarde, por esta Administración. Es urgente.

* * *

Se ruega a los compañeros Trubel, Martorell y Tarragó, pasen mañana, sábado, por la tarde, por el Sindicato del Ramo de la Piel, Baja de San Pedro, 63, primero. Es un asunto de interés.

* * *

Rogamos al compañero que firmó el artículo aparecido en SOLIDARIDAD OBRERA "Estreno de una obrita infantil", haga el favor de facilitarnos un ejemplar de dicha obra.

Escribir a la Casa del Pueblo de Santa Coloma de Gramanet o enviar el ejemplar y remitiremos su importe.

Dicha obra fué representada en Las Corts a beneficio de la Escuela Nueva.

Por la Comisión Infantil: Arauso.

* * *

Se advierte a los componentes del Cuadro Artístico "Dinamo", no falten al ensayo de esta noche.

* * *

Para un asunto de interés, el delegado de la Juventud de Sarriá, se entrevistará hoy con el delegado de Gracia, en el lugar de costumbre, a las ocho en punto.

* * *

El camarada Romín se entrevistará con Dalo hoy, viernes, a las nueve.

* * *

SINDICATO UNICO DEL RAMO DE ALIMENTACION

Se convoca a todos los delegados de Sección hoy, a las seis y media de la tarde. — El Comité.

* * *

SINDICATO DE LA INDUSTRIA VIDRIERA DE BARCELONA

Para hoy, viernes, a las siete de la tarde, se convoca a las Juntas de Secciones y militantes, calle Aguila, 7. - Hostafranchs, para tratar varios asuntos de interés. — La Junta.

Gacetillas

El próximo domingo, a la una de la tarde, en la calle de Alcoy, 2 y 10, se celebrará un acto de propaganda vegetariana con un arroz vegetariano sin substancias cadavéricas.

Para invitaciones, dirigirse a Pelayo, 12, pral., segunda, o al teléfono 70771.

* * *

La "Escuela Floreal", calle Verdi, 67, pone en conocimiento de todos los amantes del progreso y de la paz que, continuando su labor de divulgación cultural, inaugurará hoy, viernes, día 21, un curso oral completamente gratuito, del fácil idioma internacional Ido (Esperanto reformado), curso que funcionará de ocho a nueve de la noche. Para inscripciones y más detalles, al local de dicha Escuela, Verdi, 67. - Barcelona, todos los días de siete a nueve de la noche.

PAN INTEGRAL

Pan integral especial laxante

Fórmula del

Doctor J. SALA

Lo encontrarás en la Panadería

J. PORTOLES

San Gil, 14 - Tel. 22956

BARCELONA

VIAS URINARIAS Antigua Clínica Casa de Salud San Pablo, 66, pral.

Blenorragia, Sífilis, Matriz, Piel, Impotencia, Diatermia y Electricidad médica

Visitas: de 11 a 1 y de 5 a 7 - Especial para obreros, de 7 a 9

Dr. J. SERRANO

Rayos X. Consejo de Ciento, 261. Teléfono 35433. A los compañeros en paro forzoso, servicio gratuito rayos X, mediante aval de su Sindicato

Dr. J. SANTAMARÍA

Cirugía general. — Enfermedades de la mujer. — Accidentes del trabajo. Clínica de operaciones. — Consulta: lunes, miércoles, jueves y sábados, de 3 a 5. — Viladomat, 124, 1.°, 1.ª. — Teléfono 33291. — Barcelona.

ALMORRANAS

Curación rápida de grietas, fístulas y todas las afecciones del recto. Garantice su curación completa con MORENOL. Precio del frasco, 5'50. Venta en casa Alsina, Pasaje del Crédito, 4, Barcelona, y Centros de Específicos.

El Doctor GONZALBO

que vivía en la calle Calabria, 183, ha trasladado su Consultorio y Clínica a la calle Cortes, 478, principal, primera. Téngalo en cuenta los compañeros que se relacionaban con dicho doctor.

¡ATENCIÓN!

Hoy, jueves, los lectores de «SOLIDARIDAD OBRERA» podrán admirar en sesión de reestreno, la «**VERSION FRANCESA**» realizada por **Pierre Chenal** a la pantalla, de la gran obra de **Dostoiewsky**

CRIMEN Y CASTIGO

CRIMEN Y CASTIGO se reestrena en el

CINE FLORIDA

TEATRO TIVOLI

Gran Compañía Brasileña de Revistas

Hoy, tarde, a las 4'15. Noche, a las diez y cuarto:

ALO!... ALO!... RIO!...

Principales intérpretes: JARDEL JERCOLIS, Director animador; LIDIA SILVA, primera vedette; THE MARY, ALDA SILVERS, primeras bailarinas; NAIR FARIAS, primera rumbista; Sylvio Caldas, folklorista, Chansonniers: J. Daniel, M. Orrico. El mejor folklorista brasileño, S. Filho. Primeras tiples: A. López, M. López, N. Farias, M. Costa, C. Escobar, A. María, G. Paloma. Primeros actores cómicos: Mesquitinha, P. Romero, A. Stuart, M. Veiro. Original atracción negra, Grande Otelo. Primeros bailarines coreográficos: R. Rossoff y O. de Naya. 30 Jardel Girls. Gran Orquesta Típica de Hoy-Jazz Band. El gran espectáculo para todos con Butacas a TRES pesetas.

Mañana, tarde y noche

ALO...! ALO...! RIO...?!

CINE TEATRO TRIUNFO

El local de los grandes programas. Hoy, sesión continua desde las 4 de la tarde a las 11'30 noche: LAS CRUZADAS, en español, con Ian Keith y Katherine de Mille; CHARLIE CHAN EN PARIS, con Warner Oland y Mary Brien; HACIENDO EL OSO (cómica); NOTICIARIO FOX. Domingo, noche, estreno: LOS TRES LANCEROS BENGALIES, en español, con Gary Cooper y Franchot Tone

GRAN CINE COLON

PASAPORTE A LA FAMA, en español, por Edwar G. Robinson, Jean Arthur y Wallace Ford; BROADWAY POR DENTRO, en español. Un film de gran acción, por Constance Cummings y Russ Colombo; LA NAVE DEL ODIO, por Lloyd Hughes y Dorothy Sebastián; EL APARECIDO, por el intrépido Ken Maynard. Ultimas noticias del mundo y dibujos sonoros.

CAPITOL

Sesión continua de 4 a 12 y media noche. Hoy, selecto programa: DESFILE DE PELIRROJAS, por Jhon Boles; LA VOZ QUE ACUSA, por Spencer Tracy

EDEN CINEMA

Conde Asalto, 12. — Teléfono 24482

Hoy, acontecimiento cinematográfico. El film que todo el mundo quiere ver pero que no todos pueden ver: EL ORIGEN DEL HOMBRE Y DE LA VIDA (No apta para menores). Además, NOTICIARIO FOX. Noticias mundiales de actualidad. REVISTA FEMENINA. Páginas para la mujer. PRISIONEROS, divertido dibujo sonoro; MELODIAS ESPAÑOLAS; PAGINAS DEL PASADO, interesantes fragmentos raríos. Continua desde las 4 de la tarde. Localidad única: UNA peseta

TEATRO GOYA

Hoy: El gran film en español, joya musical del maestro Serrano, LOS CLAVELES; LEGONG (La danza de las vírgenes), en tecnicolor; LA VIUDA SOLTERA, por Mona Goya; ME LAS PAGARÁS; VILLANOS, dibujo de Popeye; PARAMOUNT NEWS

CINE BARCELONA

Hoy: El colosal film ELYSIA (El paraíso del desnudismo). No apta para menores. El film en español, CRIMEN Y CASTIGO, creación de Peter Lorre; LA NOVIA SECRETA, en español; REVISTA y DIBUJOS

CINE IRIS-PARK

Hoy: La producción nacional LA HIJA DE JUAN SIMON, en español, por el célebre "Angelillo"; ESTRICTAMENTE CONFIDENCIAL, por Mirna Loy y Warner Baxter; LA VENGANZA DEL PADRE; REVISTA y DIBUJOS

Cine MONUMENTAL

Hoy, gran acontecimiento de estrenos: DAVID COPPERFIELD, en español, por Madge Evans y Lionel Barrymore; ROSARIO LA CORTIJERA, en español, por Estrellita Castro; SUCESOS SENSACIONALES, un film de la gran guerra. DIBUJOS y REVISTA, últimas noticias del mundo.

COLISEUM

Hoy, tarde, a las 4. Noche, a las 10.

TENORIO CINCUENTON (Cómica); PARAMOUNT NEWS NUM. 24 (Revista); MAS FUERTE QUE UN TORO (Dibujo de Popeye) y

Princesa por un mes

por Sylvia Sidney, Cary Grant y Edward Arnold

(Es un film Paramount)

COMTAL

De 3'45 tarde a 12 noche: UN CASO DE UN PERRO AULLADOR; CAMPEON CICLISTA, por "Rocazas"; CRIMEN Y CASTIGO y DIBUJOS y REVISTA

Frontón Txiki-Alai

Plaza Buenaventura, 1 - Teléfono 23193

Hoy, tarde, a las 4: CARRINA y LOLILLA contra LUMI y ANGELITA. Noche, a las 10'15: SAGBARIO y AURORA contra ARRATE I y TONI

Tarde y noche, antes de los partidos anunciados se jugarán tres y varias quinielas americanas

CINE MARINA

El local de los grandes programas. Hoy, sesión continua desde las 4 de la tarde a 11'30 noche: LOS TRES LANCEROS BENGALIES, en español, con Gary Cooper y Franchot Tone; LA NOVIA DE LA SUERTE, con Bárbara Stanwyck y Joe Mc. Crea; ¿QUIEN MATO AL DR. CROSBY?, con Wynne Gibson y Gustav Stevens; LAS BODAS DE DULCINOVIA (dibujos en colores). Domingo, noche, estreno: LAS CRUZADAS, en español, con Ian Keith y Katherine de Mille.

Gran Teatre Espanyol

Companyia de Teatre Català Popular VILA-DAVI

Avui, tarda, a les cinc. Entrada i Butaca UNA pta. BAIXOS. Nit, a les 10'15. Entrada i Butaca TRES pessetes

La maca dels Encants

La culpa no es de les dones

L'obra de les rialles

TEATRO VICTORIA

GRAN COMPASIA DE COMEDIAS VALENCIANAS

Hoy, tarde, a las 4'30. TOT PER UN CRIQUET y DEIXAM LA DONA, PEPET. Creación de P. Alba. Noche, a las 10'15:

DEIXAM LA DONA, PEPET

y estreno de

PULMONIA TRIPLE

por Pepe Alba. Mañana, tarde, SENSE TITUL y DEIXAM LA DONA, PEPET. Noche: PULMONIA TRIPLE y DEIXAM LA DONA, PEPET

PRINCIPAL PALACE

Compañía de Comedias Líricas

Hoy, viernes, tarde, a las 5'30. Noche, a las 10'15:

VEDRINES

presenta el maravilloso divo de divos

ANGELILLO

en su asombrosa creación teatral

¡Contigo y siempre contigo!

¡Exito grandioso, verdad! Mañana, tarde y noche:

¡CONTIGO Y SIEMPRE CONTIGO!

por "Angelillo"

WALKYRIA

Avui, sessió contínua de 4 a 12'30: LA nai, diliuna, canvi de programa: LA HIJA DE JUAN SIMON, en espanyol, per "Angelillo" i Pilar Muñoz; LA ESTROPEADA VIDA DE OLIVERITO VIII, en espanyol, per Laurel i Hardy; EL HEROE PUBLICO NUMERO 1, en espanyol, per Chester Morris i Lewis Stone, i DIBUIXOS.

EMPRESA KURSAAL

SALON KURSAAL

Tarde, a las 4. Noche, a las 7'30 VARIEDADES MUNDIALES, DIBUJO EN COLORES, PARAMOUNT NEWS, ALAS EN LA NOCHE (versión original), por Myrna Loy y Gary Grant; CRIMEN Y CASTIGO (versión original), dirigida por Von Stemberg, interpretada por Peter Lorrem.

BOHEMIA

MADRE ALEGRIA, por Raquel Rodrigo y José Baviera; NOBLEZA OBLIGA, en español, por Charles Laughton; LA VIDA ES DURA, por Stan Laurel y Oliver Hardy; DIBUJO EN COLORES y REVISTA FEMENINA, en español

DIANA

ASI AMA LA MUJER, en español, por Joan Grandford; LA VOZ DEL PELIGRO, por Tim Mac Macoy; UNA COPA DE MAS (cómica); ¡VAYA UNOS NEGOCIOS! (cómica musical); DIBUJOS de Betty Boop; ELYSIA. (En el país de los desnudistas). Nota: No apta para menores de edad y señoritas

PADRO

Jueves, sábado y domingo, extraordinarios programas

Frontón Novedades

Hoy, viernes, tarde, a las 4, a cesta: MENDIA y ZABALA contra ALARTINEZ y LIZARRIBAR. Noche, a las 10'15, a pala: QUINTANA IV y VILLARO contra SOLOZABAL y LEJONA. — Detalles por carteles.

SUSCRIPCIONES:
Barcelona, un mes..... Ptas. 3'50
Provincias, un mes..... » 3'50
América, Portugal y Filipinas. » 10'50
Los demás países, trimestre.. » 18'00
Número suelto, 15 céntimos

SOLIDARIDAD OBRERA

AIT

ADMINISTRACION Y TALLERES, Consejo de Ciento, 241, bajos
Teléfono número 32571
REDACCION
Pasaje del Reloj, 2, 2.º, 1.ª
Teléfono número 18677

AÑO VII - EPOCA VI | Barcelona, viernes, 21 de febrero de 1936 | NUMERO 203

¡Promesas, no; realidades...!

Hay que abrir las cárceles. Y los presos deben salir. Hay que devolver la alegría a 30.000 hogares desamparados. ¡Amnistía! ¡¡Libertad!!

CARTA DE PARIS

¿Amsterdam, Moscú o la A. I. T?

por Augustin Souchy

La orientación internacional de la nueva C. G. T., no ha sido, hasta aquí, esclarecida. Una mayoría en favor de la adhesión a la Internacional Sindical Roja, no se encontrará en el Congreso de Toulouse. Esto lo saben los comunistas. Por eso tratan de eludir una derrota previsible, y transformarla en una victoria, oculta mediante una "declaración de neutralidad". "L'Humanité" ha hecho ya accesible a la publicidad esa declaración. Tiene el siguiente texto:

"El congreso, teniendo en cuenta la existencia de dos Internacionales sindicales, a las cuales se adhieren los Sindicatos de la C. G. T. y de la C. G. T. U., que han realizado su unidad, declara, con el fin de obtener la unanimidad:

"1.º La C. G. T. reunificada de Francia, toma en sus manos la bandera de la unidad sindical internacional;

"2.º Al efecto, sin adherirse de hecho a una u otra Internacional, la C. G. T. establece relaciones constantes y fraternales con cada una de ellas. Obrará por que se establezcan contactos entre ellas, en vista de realizar el acuerdo para la convocación de un Congreso Internacional de Unidad.

"La C. G. T. entrará igualmente en relación con las centrales nacionales de los diferentes países que no se adhieren a ninguna Internacional, para que participen en el Congreso Mundial de Unidad Sindical."

El objetivo de esa proposición, es bien transparente. Por la demanda de neutralidad, deben ser atraídas aquellas masas a quienes falta una firme y decidida orientación.

Apoyándose en su superioridad numérica, creen los defensores de la vieja C. G. T. estar seguros en su victoria. Triunfarán, una vez más, probablemente, en el congreso de fusión. Pero los comunistas son hábiles tiradores de los hilos. Más de uno cayó ya en sus redes. Cómo será la C. G. T. dentro de dos años, sobre eso puede consultarse al horóscopo.

La calamidad consiste en que el voto por la Internacional amsterdamiana es una confesión en favor del reformismo internacional, de la colaboración con la burguesía y el capitalismo. En la compañía de la Internacional amsterdamiana, estaba la C. G. T., en el ala izquierda. El espíritu de la Federación Sindical Alemana, que preparó primero el camino al fascismo, y luego se arrojó en sus brazos, planea sobre la Federación Sindical Internacional.

El que no ve otro camino que el de Scilla-Moscú y el de Caribdis-Amsterdam, tiene que ver turbias perspectivas para una salvación del sindicalismo.

Pero sería posible una tercera solución: la orientación en el sentido de la A. I. T. ¿Por qué no toman esa idea los viejos anarquistas de la C. G. T.? La Sección francesa de la A. I. T., la C. G. T. S. R., que está fuera de la fusión, podría ganar por ese medio, aun cuando una proposición en ese sentido, en el Congreso de Toulouse, no tuviese aprobación.

HUELGA GENERAL EN PEKIN

Un grupo de huelguistas frente al edificio de la Compañía American Distilling Co.

¡Claro está!

El resultado de las elecciones en España no produce buena impresión en el Vaticano

Así titula "La Nación" un telegrama procedente de la Ciudad del Vaticano. El resultado de las elecciones ha disgustado al Papa. Es natural.

Allí se creía—¿por qué?— que las izquierdas tendrían cierto éxito; pero con treinta actas menos de las que han obtenido.

Los fariseos del Vaticano están intranquilos por la situación parlamentaria española, no sólo desde el punto de vista religioso, sino desde el del orden social.

De donde se deduce que el propio Papa cree más en el Poder de los hombres que en la influencia de Dios o del Diablo.

Que se dispongan, allí, en el Vaticano, a recibir la gente negra que aquí nos sobra y que nos hace mucho daño.

TESON DOBLADO

¡AL OSTRACISMO!

No quería dimitir el señor Portela Valladares. El ex presidente del Consejo de ministros se esforzó hasta el último momento en querer demostrar que tenía derecho a gobernar unas semanas más, prolongando su dimisión hasta la reunión de las nuevas Cortes.

Portela es un hombre de tesón. Lo demostró cuando echó del Poder a los ministros de la Ceda. Se enfrentó con Gil Robles y lo arrojó del ministerio de la Guerra, desde donde el jefe de Acción Popular preparaba un golpe de Estado, que no llegó a producirse por falta de valor personal. Ahora los monárquicos se lo echan en cara, haciéndole responsable de la catástrofe derechista.

Portela Valladares conserva aún aquella soberbia y aquella irreductibilidad, impropia de un hombre que ha cumplido ya los sesenta y nueve años. Pero los ministros portelistas, la mayoría de los cuales no son ni diputados, tuvieron que inclinar la cabeza al presidente y decirle: "Señor, el pueblo no nos quiere. Nadie nos ha votado. Nos retiramos a nuestras casas". Y se produjo la crisis.

Ha sido doblado el tesón del señor Portela. Ahora, al ostracismo. El y todos sus compañeros de Ministerio. ¡Al ostracismo todos! A descansar. Portela es viejo. Sesenta y nueve años son muchos años. Un cura que escribe versos en "El Correo Catalán", supo bromear oportunamente

con tan bonitas cifras, y es raro, muy raro, que un cura no se sonroje barajando estas cifras.

Portela fué a Madrid con el orgullo activo de un caballero de capa y espada. Se retrató en los periódicos, con gesto de Largadere. Y es verdad; parecía un personaje maravillosamente arrancado de las novelas de Paúl Feval. Aquella arrogancia ochocentista se ha desgajado y hundido estrepitosamente. Ahora, el señor Portela, que ya no es ministro, ni diputado, ni concejal, ni alcalde de barrio, ni guardia urbano, sin capa y sin espada, regresará a Barcelona, triste, abatido, alicaído, con la cabeza gacha, el rabo entre las piernas... Azaña lo ha cogido por los sobacos, lo ha conducido hasta la carretera de Vallecas, y le ha dicho: "Aade, arree usté p'alante".

¡Al ostracismo!

Sin acta y descompuestos

La fiesta electoral ha tenido sorpresas insospechadas. Los reaccionarios y el propio Portela Valladares pronosticaron un triunfo centroderechista.

Pues bien; Portela, presidente del Gobierno dimitido, se ha quedado sin acta de diputado.

Cirilo del Río, ex ministro y hombre de mucha influencia en las altas esferas, derrotado.

Villalobos, ex ministro, el de los conflictos estudiantiles, también sin acta.

Los ex ministros Juan Usabiaga, Luis Bardají, Martínez de Velasco, Cantos, Burgos Mazo, De Pablo Blanco, Ventosa y Calvell, Irasozo, Vaquero, Meiquiades Alvarez, Salazar Alonso, Royo Villanova, Samper, Echeguren, subsecretario de Gobernación, y Cámara, subsecretario de la Presidencia, también sin acta.

Pita Romero, embajador en el Vaticano, el del Concordato, padre espiritual de la clerigalla, ex ministro sin cartera, también derrotado.

En último lugar, conviene destacar al inclito Alejandro Lerroux, el de las penas de muerte, gangster número 1 en lo del "straperlo", violador de monjas, salteador de Baccos, el que quería entrar a saco en los Registros de la Propiedad, tampoco ha sido elegido diputado.

Un Parlamento que carece de tan ilustres personalidades, forzosamente ha de distinguirse por su carácter soporífico. Un Parlamento sin tres escándalos diarios, ha de ser muy aburrido.

De veras que lo sentimos.

«A por los 300»

¡Vaya usted con Dios, señor Gil Robles!

Gil Robles se va. Se retira de la política. No puede sufrir el dolor de la derrota. Abatido, destrozado, sin alma ni valor, ha caído bajo el peso de un montón de papeletas.

"¡A por los 300!", gritó por todos los pueblos de España. Pero los 300 han sido para los otros, para sus enemigos políticos. Nuestro hombre, que nunca se equivoca, creía en sus propios embustes. La noche anterior

GIL ROBLES

a las elecciones se la pasó orando a todos los santos, excepción hecha de san Pancracio, el patrón del trabajo. En el último minuto del día 15, dijo: "Creo en Dios." El coro respondió: "¡Jefe! ¡Jefe! ¡Jefe!"

Y vino el fracaso. Gil Robles abandonado de la mano del Creador. Los monárquicos le gritan: "Usted ha sido el responsable de nuestro fracaso. Le dimos hombres y dinero, y no ha sabido triunfar. Váyase usted con Dios."

Los de la Ceda también le recriminan por el fracaso, por la derrota aplastante, y le han arrebatado la jefatura del Partido.

Uno menos. Dejémosle que apure la amargura de sus pecados. Que se quede con Dios, con su dios. Pero vigilantes. No nos vaya a dar una sorpresa.

¡A por los 300! Pero en la horca. Es donde mejor estarían.

R. I. P.

En segunda pág., el proyecto de amnistía del Comité Regional

Actualidad

Confianza en nosotros mismos

Ya están en el Poder los hombres del 14 de abril. Les falta esta vez, en el Gobierno, la colaboración de los socialistas, que, quizás, pensando en los fracasos pasados, prefieren actuar desde la oposición parlamentaria.

Como entonces, el triunfo se ha conseguido en las urnas, y no en la calle, pues de ser así, otros serían los destinos del pueblo productor.

Saldrán los presos a la calle; escucharemos por doquier los acordes del Himno de Riego; veremos manifestaciones formidables; discursos elocuentes, y banderas tricolores.

Algunos, en su alegría frenética, creerán ingenuamente que ha llegado la salvación de España; que todos los problemas serán solucionados rápidamente; que entraremos, en fin, en un régimen de libertad y de justicia.

Pero pasarán estos momentos de fiebre popular; volverán las calles a su habitual tranquilidad, y los obreros, como siempre, retornarán al taller, a la fábrica, a la mina, para empuñar las herramientas del trabajo y someterse a la inicua explotación del hombre por el hombre.

Las Bastillas trágicas abrirán, de momento, sus puertas, para que algunos hombres respiren el aire puro de la libertad; pero otros, los que la justicia histórica no perdona, continuarán paseando sus dolores por los patios húmedos y tétricos, entre ellos, los llamados reos de delito común, víctimas propiciatorias de esta sociedad injusta.

Quedarán en pie, como siempre, cárceles y presidios; sin ellos, no puede vivir el régimen capitalista, aunque al frente de sus destinos estén hombres que se llaman amantes de la justicia.

Y a esas cárceles volverán, en plazo breve, los mismos hombres que hoy salen en virtud de la amnistía; si no, acordémonos del 14 de abril de 1931... Los mismos hombres, el mismo pueblo...

Es hora de acordarnos del pasado y de nosotros mismos; es hora de meditación serena y confianza plena en nuestros propios destinos; sin esa serenidad y esa confianza, el triunfo es imposible.

Pensemos que el campo está en poder de los caciques, que lo explotan como en los tiempos del feudalismo; que ochocientos mil obreros sin trabajo arrastran su miseria por las calles de España; que en muchos hogares reclaman los pequeñuelos el pedazo de pan, que hoy, como ayer, sus madres no pueden darle.

Pensad también que quedan en pie todas las leyes represivas creadas para asegurar el predominio del más fuerte, y oprimir, sumiéndole en el dolor, al humilde, al desheredado.

Y nada de esto se soluciona dando expansión a un estusiasmo momentáneo, agitando banderas y escuchando charangas embriagadoras; hace falta algo más, si queremos vencer y ser dueños de nuestros propios destinos. Hay que acudir en masa a los Sindicatos, organizando una fuerza potente que haga comprender a los gobernantes que el pueblo está dispuesto a defender sus derechos; que no permitirá que se repitan los crímenes de estos cinco años de República.

Es necesario también que estudiemos nuestros problemas, buscando para ellos soluciones radicales, porque estas soluciones han de ser obra de los mismos trabajadores, ya que la experiencia dolorosa nos ha demostrado que a nadie podemos confiarlas.

Y más que nada, hemos de tener en cuenta que el 14 de abril y el 16 de febrero no se han de repetir en España; la próxima contienda será en las calles, repitiendo los gestos de enero, diciembre y octubre; y en esta contienda, que será decisiva, ha de intervenir todo el proletariado de España, dispuesto a hacer su verdadera revolución.

Hoy, más que nunca, confiemos en nosotros mismos.

DE LA CRISIS

Martínez Barrio, al salir de Palacio de evacuar la consulta con el presidente de la República