SOLIDARIDAD OBRERA

ORGANO DE LA CONFEDERACION REGIONAL DEL TRABAJO DE CATALUÑA — AIT — PORTAVOZ DE LA CONFEDERACION NACIONAL DEL TRABAJO DE ESPAÑA

AÑO VII - ÉPOCA VI — Barcelona, viernes, 28 de febrero de 1938 — NUMERO 1210

¡El régimen penitenciario en España es una infamia!

Las cárceles y presidios son verdaderos antros de dolor y de martirio

Hay que humanizar el régimen penitenciario, tratando a los presos como a seres humanos

Lo pasado estos dos años en las ergástulas del Estado es indigno y monstruoso

DE LOS HECHOS SOCIALES

España, centro del anarcosindicalismo

Si algún movimiento ha logrado la atención de los círculos libertarios internacionales, este movimiento es, sin disputa alguna, la C. N. T. Su prestigio se ha desparramado por todos los países, constituyendo la esperanza en la próxima revolución triunfante, que abrirá en el mundo una ruta nueva de libertad. Con sus luchas heroicas, con su fuerza prodigiosa, que dimana de sus raíces profundamente enterradas en el alma popular, la Confederación Nacional del Trabajo representa el mayor esfuerzo organizado en pro de una sociedad sin capitalismo y sin Estado.

En todos los países, nuestros movimientos libertarios se han ido hundiendo, uno a uno, bajo la presión bestial del autoritarismo. Las posibilidades de una transformación de la sociedad, en el sentido de la libertad, se han refugiado en España. Sólo España enciende hoy la esperanza de los anarquistas del mundo.

Los movimientos libertarios que antaño eran una promesa de realizaciones sociales, se han disgregado por sí mismos al apartarse de las masas obreras; al preferir otras formas de actividad alejadas de la organización sindical, o han sido destruídos a sangre y fuego por la reacción internacional. Si en España fuese también vencido nuestro movimiento, el anarquismo internacional perdería su más firme baluarte. Quedaría como una bella idea utópica, pero dejaría de gravitar en la corriente de los hechos sociales; dejaría de ser una fuerza popular viva y capaz de imponerse revolucionariamente.

El marxismo se ha desarrollado en los últimos años en todos los países, porque cuenta con Rusia. Los hechos consumados ejercen una formidable fuerza de atracción. Y Rusia, con su dictadura férrea, es un hecho social que sirve de divisa al movimiento obrero y a los partidos políticos de matiz proletario, partidarios del Estado. Las ideas son fecundas a través de los hechos. Una idea o un movimiento que no sea capaz de traducirse en acciones, carecerán de la fuerza sugestiva necesaria para gravitar sobre la Historia.

El fascismo, victorioso en algunos países de Europa y América, es también otro hecho que sirve de soporte a la reacción mundial, y facilita su avance. Al conquistar el Poder Mussolini, el fascismo se extiende por el mundo como una mancha de aceite. Italia es el foco; el contagio no tarda en producirse.

Un cuartelazo militar en América del Sur, después de un período prolongado de prácticas democráticas, inicia toda una serie de pronunciamientos de generales que aun no ha terminado, y que han convertido aquel continente en un verdadero infierno.

La revolución libertaria en España tendría el valor enorme de llevar a vías de experimentación social nuestras ideas, y demostrar al mundo que hay otros caminos que se apartan de la concepción dictatorial. Sería un hecho de profundas repercusiones, sobre todo en los países de idioma castellano, vinculados a la Península Ibérica por tradiciones históricas, culturales y raciales.

Nuestro triunfo llevaría al primer plano de la actualidad mundial la idea de libertad, hoy postergada. Recogería los fragmentos dispersos de tantos movimientos libertarios avasallados, y reconstruiría en torno a la experiencia vital nuestras fuerzas internacionalmente, a la par que señalaba a los pueblos una forma nueva de resolver todos sus problemas.

La revolución en España es posible. Por eso las miradas de nuestros compañeros se posan en la C. N. T., y esperan de ella el acto de afirmación constructiva, que levante nuestros ideales como una bandera, por encima de las masas oprimidas de todos los países.

Pesa sobre nuestros hombros la responsabilidad histórica de ser los depositarios de esa esperanza que, hoy por hoy, sólo en España podemos realizar. El marxismo tiene su Meca: Rusia. El fascismo levanta su poderío preferentemente en Italia y Alemania. El anarcosindicalismo posee a España, donde se gesta la rebelión de las masas populares contra la explotación y la esclavitud.

Sepamos ser dignos de nuestra misión.

LOS HERIDOS REGRESAN A LA PATRIA

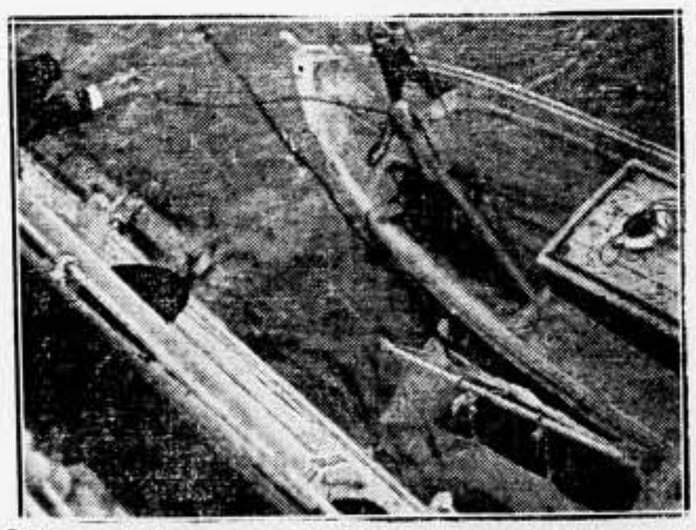

Subiendo un italiano gravemente herido a bordo de un buque hospital italiano, mediante una grúa. A veces, cuando la mar está inquieta, esto se hace muy difícil, y necesita mucha atención por parte de la tripulación.

LA AMNISTIA

Anoche llegaron a Barcelona, desde París, cinco activos militantes de la C. N. T. en Asturias, refugiados en el exterior después de reprimido el movimiento revolucionario en aquella zona

Anoche, en el tren de las diez, procedente de París, llegaron los compañeros Jerónimo Riera, Senén González, Antonio Carrocera y Antonio Fernández, de La Felguera (Asturias), y Alberto García, de Vizcaya.

Les recibieron en la estación, delegados de los Comités de Relaciones de la C. N. T. y F. A. I., Comité Pro Presos y SOLIDARIDAD OBRERA. Calurosos saludos y apretones de manos se cambiaron entre los que aguardaban y los bravos revolucionarios que, en Asturias y Vizcaya, elevaron muy alto el nombre de la Confederación y del anarquismo.

Una recepción sencilla, sin autobombo ni espectacularidad, como sencilla, pero heroica y decidida, fué la intervención de estos combatientes de la revolución proletaria y del enfoque movimiento confederal y específico, en el movimiento de octubre en Asturias y Vizcaya.

Al estrechar sus manos, renovamos mentalmente los actos magníficos de los anarcosindicalistas felguerinos, ricos de heroísmo y preñados de enseñanza.

Pero nuestros compañeros venían preocupados.

En la frontera, dos de ellos (eran siete al salir de París) fueron detenidos.

Se hicieron inmediatamente gestiones ante Jefatura de Barcelona, sin haber logrado, hasta la hora de cerrar esta edición, saber la suerte corrida por aquellos camaradas.

Nosotros protestamos enérgicamente por estas detenciones. La amnistía tiene un sentido claro y preciso que no permite estos excesos.

El derecho a la libertad de estos compañeros, de acuerdo con el texto de la amnistía es terminante. Nadie tiene derecho a efectuar estas detenciones que significan una vulneración flagrante de la ley, por los propios llamados a respetarla e imponerla.

Consignamos nuestra protesta mientras continúan las gestiones por la libertad de nuestros compañeros, sin perjuicio de volver sobre el tema si éstas no arribaran a resultados felices.

Nuestra felicitación a los refugiados que hoy, como tantos otros, se reintegran al movimiento confederal, reiniciando la lucha por la consecución de la Anarquía.

Trozos harto elocuentes del diputado socialista González Peña, pronunciados al correr de su discurso en Madrid

«No podemos hacer siempre el papel de bomberos que extingue el incendio de la revolución. En Asturias estuvimos luchando todos los trabajadores unidos»

Madrid, 27. — "Se han acabado los temas sentimentales. Se acabó la amnistía. Los presos están en la calle. Ahora hay que ir a las cosas prácticas de Gobierno. La clase trabajadora desea que el Gobierno cumpla con sus compromisos, porque si no se aborda y se resuelve este problema fundamental del paro obrero, la clase obrera se sentirá defraudada.

Pero el problema fundamental que se plantea al Partido Socialista, es el de las alianzas obreras, porque si fallan los republicanos por descuido, no quiero decir que por deslealtad, tenemos que saber adónde vamos nosotros. No podemos hacer siempre el papel de bomberos que extingue el incendio de la revolución. Si el incendio surge, salvaremos únicamente nuestro edificio, y después lucharemos para rescatarlo; pero para nosotros únicamente, para la clase trabajadora.

En Asturias estuvimos luchando todos los trabajadores unidos. Allí estaban las camisas rojas, las camisas blancas, las camisas negras, es decir, los comunistas, los socialistas y la C. N. T. Y cuando llegó el momento en que estábamos vencidos y se inundaba Asturias de la fuerza pública que sobraba en el resto de España; cuando llegó el momento de retirarnos, hubo un momento de solemne emoción, y fué aquel en que José María Martínez, representante de la C. N. T. en aquel movimiento, nos dijo: "Con los socialistas, con los comunistas, hasta el fin del mundo. Hemos sido vencidos, pero salvaremos la alianza obrera."

Las poderosas Compañías de tranvías y autobuses han contado durante todo el tiempo del conflicto con el apoyo ilimitado de las autoridades. Los obreros no tienen, al parecer, derechos ciudadanos

Se planteó en Barcelona el conflicto del transporte urbano, y los obreros cumplieron todos los requisitos legales exigidos al efecto. No importó nada esto para declarar ilegal el conflicto, encarcelar trabajadores y perseguir la organización a la cual pertenecían. Las autoridades de aquel tiempo, en su fobia contra la organización confederal, emplearon cuantos recursos disponían para hacer fracasar las gestiones que se efectuaban para llegar a una solución, y obstaculizaron todos los trámites que se hicieron con intenciones de concordia.

De Poder neutral y moderador que eran, se convirtieron en verdaderos agentes provocadores que imposibilitaban cuantos arreglos se intentaban. Aportaron esquiroles que ocupasen las plazas de los obreros en huelga; pusieron todas sus fuerzas al servicio de la Compañía; persiguieron y acorralaron a los trabajadores en conflicto.

Los resultados de todo aquello, han sido catastróficos. Quema de tranvías, sabotajes, hambre en los hogares proletarios, prisiones y encarcelamientos de meses y hasta de años para muchos de los obreros en huelga.

Para nada se tuvo en cuenta los derechos de unos cientos de ciudadanos, tan ciudadanos como los potentados que forman la Compañía en litigio. Para nada se tuvo en cuenta los derechos del público que paga, y a quien se mantuvo en continua zozobra. Había que aplastar a los trabajadores, y darle el triunfo a los poderosos, y en ello se volcó toda la fuerza de que disponían las autoridades.

Han sido dos años duros. Dos años en los cuales hemos tenido que demostrar que las cárceles, las palizas y el hambre no pueden con los obreros de la C. N. T. Esto deberá servir de experiencia a quienes están llamados a facilitar soluciones.

Esos años deben terminar inmediatamente, urgentemente; los obreros no pueden continuar más tiempo en el mismo estado. Si ha sido concedida una tregua en la lucha que mantenían, y las violencias parecen haber sido relegadas, esto no es más que circunstancial, y pueden aparecer cuando menos se espere.

¡Soluciones rápidas! ¡Soluciones inmediatas! Lo exigen el buen sentido y la razón que les asiste.

MADRID

APUNTES RAPIDOS

Las carcajadas tabernarias se apagaron.

Una murga llega a la puerta del establecimiento. Es una murga de bandidos, es decir, que van disfrazados de forma radical.

Mantas jerezanas, trabucos naranjeros y patillas de boca de hacha, amén de los sombreros de estilo calañés. El cóndave farmacopeador (la taberna es un "bebercio", que no comercio, de la farmacopea), sale a escuchar las coplas que cantan los bandoleros "amateurs". Dicen muchas cosas alusivas al bienio necrodúlico republicano. Se meten con "la pera más ilustre de España", vulgo Gil Robles; con el flamenco del "remontoir", el viejo Lerroux, que por algo nació muy cerca de Sierra Morena, y con "El barberillo del Straperlo", más conocido por Salazarito o el infrapé de la S.

La terminación de una de las coplas, dice así:

"Ahora que nos sobran votos,
¿para qué queremos "botas"?

Ríe la plebe y los cantantes son obsequiados por el tasquero.

Se comenta entre copa y copa; mis amigos discuten entre sí acerca de lo que ellos entienden por "orden".

Contemplo el espectáculo y me escurro sin ser visto. Al pagarle al industrial, éste me dijo: ¡Vaya colección de curdas! ¡Si viera usted lo que hay que aguantar con esta caterva!

El aire frío de la noche febrerola, no impide que muchas máscaras vayan medio desnudas. La calefacción era central, seguramente.

Al doblar la esquina, vi un trío de mascaronas con caretas que reproducían los rasgos de tres grandes hombres. Don Ale, don Gil y don Oriol, el Anguera de Sojo que de un plumazo arrebató las cuarenta y cuatro horas a los metalúrgicos. (No hay que olvidarse.)

Me abroché la americana y el abrigo... para correr mejor y no me quedé tranquilo hasta cerciorarme de que eran contrafiguras.

LOBRUZAN

Memoria del Comité Nacional de la C. N. T. al Congreso Extraordinario que se celebrará el mes de mayo

A comienzos de la semana entrante empezaremos a publicar la Memoria que el Comité Nacional de la C. N. T. presenta al Congreso Extraordinario, próximo a celebrarse.

Durará la publicación de esta Memoria alrededor de cincuenta días y aparecerá en folletón, impreso por las dos caras, en forma ininterrumpida. Es un documento de interés que abarca todas las actividades desplegadas durante el período en que el Comité Nacional ha funcionado en Zaragoza.

Tengando en cuenta los estudiosos aficionados a reunir documentación social.

¡Hay que libertar a esos hombres!

En el Hospital Penitenciario de Segovia, hay unos hombres atacados de tuberculosis que reclaman su libertad. Estos penados enfermos están incursos en la ley de Vagos y Maleantes. ¡Por humanidad, hay que libertar a esos hombres!

Un grito de justicia y clemencia dirigido al Gobierno de la República

¿Los presos incursos en la ley de Vagos y Maleantes, son también españoles? Esta es la constante pregunta que nos hacemos los enfermos tuberculosos recluídos en el Hospital Penitenciario de Segovia, incursos en esta ley, votada y aprobada por el Gobierno español con el sano propósito de cortar las raíces de la delincuencia; no obstante, sin ver en la ruina tan grande en que abismaba a millares de desgraciadas familias: condenaron al maleante sin saber, o al menos probar, que el que tiempo atrás cometió un delito y lo pagó, quedando en paz con la justicia, quería rehabilitar su vida y ser un hombre de bien.

La ley nos condena inexorablemente, sin estudiar causa ni delito, sólo por el injusto informe de la Policía: fuimos maleantes, y estamos condenados a purgar antecedentes pasados, ya satisfechos con meses enteros de prisión. Por este motivo, hombres que eran honrados (la mayoría), se han visto condenados a años enteros de presidio, sin ver los jueces que no solamente condenaban al procesado por esta ley, sino que con la misma sentencia condenaban a millares de mujeres y niños a la prostitución y a la mendicidad.

Por esto, ahora que el nuevo Gobierno tiene a bien conceder una amnistía de carácter politicosocial, ¿por qué a nosotros, incursos en la ley de Vagos y Maleantes, sin haber cometido delito ninguno, no nos alcanza un poco de esa justicia que días atrás prometía el señor Azaña al pueblo español? Sí, se nos debe hacer justicia, que bastante tenemos ya con lo que hemos sufrido durante tantos meses de injusto castigo. Y nosotros, los tuberculosos del Hospital Penitenciario de Segovia, roídos por este terrible e incurable mal, quisiéramos tratar de curarnos, o morir, con nuestros seres más queridos; y nosotros, a cambio, cuando gocemos de esa libertad tan ansiada, viviremos en paz con la sociedad, y pagaremos nuestro tributo como honrados ciudadanos: trabajar honradamente por la prosperidad de España.

Así, que todos los incursos en la ley de Vagos y Maleantes, esperamos confiados en las palabras pronunciadas por el nuevo jefe del Gobierno: "Yo haré de España una República de paz, libertad y justicia".

Por los presos tuberculosos del Hospital Penitenciario de Segovia incursos en la ley de Vagos y Maleantes,

Antonio Sánchez Ruiz

REVUELTAS EN VENEZUELA

Una inmensa manifestación ha tenido lugar en Caracas (Venezuela), para protestar contra la supresión de la libertad de la Prensa, medida dictada por el general Félix Salavia, gobernador de la isla. La Policía disparó sobre la multitud, matando a diez personas e hiriendo a doscientas. — He aquí un inspector de Policía, sobre el cual descargó su furia la multitud masacrada.

DE ESPALDAS AL MAR

LA VIDA ANGUSTIOSA DE LOS MARINOS

Los marinos viven olvidados, difícilmente se abordan y discuten sus problemas; sin embargo, los parias del mar merecen el mayor cariño, ya que están sometidos a una explotación y un régimen de trabajo verdaderamente inicuo.

Dos poderosas Compañías, que gozan de la protección del Estado, ejercen contra estos nobles trabajadores una tiranía cruel que hemos de denunciar en sus menores detalles, para que el proletariado de España conozca la crítica situación de sus hermanos.

Cada barco de la Trasmediterránea y de la Trasatlántica es una Bastilla, ya que los humildes obreros que en ellos trabajan, más que hombres, parecen esclavos.

Amontonados en los pequeños dormitorios, sin la menor noción de higiene, en literas estrechas, que más parecen esquifes mortuorios. Una alimentación mala y deficiente, idéntica al miserable rancho que distribuyen en cárceles y presidios, y sobre todo, un trato cruel, inhumano, sin derecho a la menor protesta, pues con ella se juegan el ya escaso pan de sus hogares.

Cuando algún tripulante consciente de sus derechos pertenece a la organización y la propaga entre sus compañeros, su nombre figura en la lista negra, y el menor motivo hace recaer sobre él la implacable venganza.

Continuamente vemos a compañeros que son trasladados de un barco a otro, como castigo a su noble conducta. Para ello basta que sea antipático a cualquier oficial de a bordo.

Los despedidos son condenados al pacto del hambre, ya que colocan en su libreta de marino la nota infamante —despedido— y ello es suficiente para que jamás pueda trabajar en los buques de otra Compañía.

Cuanto a sueldos, causan asombro comparados con los que ganan los obreros de otras industrias, y es imposible que con ellos puedan cubrir las necesidades de sus hogares.

En otros artículos hablaremos con amplios detalles de este asunto, hoy, como paño de muestra, diremos que los camareros ganan 124 pesetas mensuales, y cuando los barcos amarran en los puertos para hacer reparaciones, este sueldo queda reducido a 60 pesetas mensuales.

¿Qué podrán hacer estos hombres con cantidad tan insignificante?

Pero hay mucho, mucho más, que brevemente conocerán todos los trabajadores de España en la intensa campaña que hemos de hacer para reivindicar a los nobles marinos, dignos, por su doloroso calvario, de la solidaridad de todo el proletariado.

En este artículo, prólogo de la campaña, esbozamos apenas la tragedia de los parias del mar, dando el grito de alarma.

Con él les hacemos un llamamiento para que acudan a sus organizaciones, dispuestos a la lucha. Aislados, abandonados a su propia suerte, jamás romperán las cadenas de su esclavitud.

En estos momentos de resurgir proletario, cuando todos los explotados acuden como un sólo hombre a sus organismos de combate, los marinos no pueden, no deben permanecer en esa apatía suicida.

A luchar, pues, y contad con nuestro apoyo sincero.

Mientras los políticos piden calma al pueblo, éste continúa sin libertad de expresión y rodeado de fusiles por los cuatro costados

Ya llevamos transcurridas dos semanas con el estado de alarma y la censura para la Prensa, que nos dejó como recuerdo el Gabinete Portela, y prorrogado con las izquierdas en el Poder, una vez finalizó el plazo de ocho días que señalaba el decreto declarando el estado de alarma en toda España.

Después de haber triunfado las izquierdas en la contienda electoral, al constituirse el nuevo Gobierno, compuesto por hombres de izquierda, su primer discurso fué dirigido al país, del cual transcribimos las líneas siguientes:

"Nuestro lema es: defensa de la ley, República restaurada, y por consiguiente prosperidad, libertad y justicia en España." Si esto es así, ¿por qué se restringe la libertad de expresión? ¿Hay algún motivo que pueda justificar el que haya sido prorrogado el estado de alarma? ¡No! Todo esto dice poco en favor de los hombres de Izquierda Republicana. Leemos las notas consecutivas que lanzan a la Prensa los gobernadores desde sus respectivas regiones, diciendo: "La normalidad es absoluta." El que continuemos con el estado de alarma y la censura de Prensa es un atropello.

Si verdaderamente desean corroborar con hechos, las palabras que han sido lanzadas al pueblo por el Gobierno de Izquierdas, es necesario, como primordial medida, que sean derogadas las leyes de Orden Público, con sus estados de excepción y sus Tribunales de Urgencia; la de Vagos y Maleantes, y la del 8 de Abril; mientras éstas continúen en vigor será atenazada consecutivamente la libertad de la clase trabajadora.

Los trabajadores hemos de conducirnos por sí solos con paso firme hacia la libertad que todos anhelamos. Esto lo podemos realizar si hacemos y propagamos en todas partes donde nos encontramos cada día, hoy, mañana, y siempre, procurando no ir con las palabras más allá de donde seamos capaces de llegar con los hechos.

Es necesario que consecutivamente lancemos desde nuestros actos públicos, asambleas y Sindicatos nuestra protesta, hasta conseguir con nuestro impulso que sean abolidas las leyes de Orden Público, con sus estados de excepción y sus Tribunales de Urgencia; la de Vagos y Maleantes y la del 8 de Abril.

¡Trabajadoras y trabajadores! Unamos nuestra fuerza en pro de la causa que a todos nos es común!

Pablo Bravo

AL MARGEN DE LA LEY

BREVIARIO SEXUAL

III

La mujer es por regla general, más tardía que el hombre en lograr el goce y el consiguiente espasmo genésico. Raramente el hombre recién casado o recién unido conyugalmente, sabe saberlo, pero aun así, ignora el modo de reprimir su deseo y avivar el de su compañera. Posee a ésta una y otra vez, sin conseguir hacerla partícipe de su propio deleite, pero a menudo, sin verdadero tacto, torpemente, de modo que suele lograr el efecto contrario, alejando la posibilidad de que ella comparta su placer. Tras repetidos fracasos, el hombre abandona la partida, considerando que su mujer es indiferente, es fría, y en lo sucesivo renunciará a arrancarle el ansiado espasmo, que supone la felicidad suprema en toda aproximación sexual entre hombre y mujer. Y así es como muchos hombres pierden la partida, y pierden, además, a la mujer. Herida la sensibilidad femenina por la ignorancia y aun la brutalidad de su compañero, resultará ya insensible aun a las mayores vehemencias y a los más grandes transportes del hombre. Y aun pudiendo mediar una verdadera simpatía, un sincero afecto, el desenlace suele ser la desgracia de dos seres: Y un posible amor se irá esfumando, entre diarios sinsabores, conviviendo en la intimidad del hogar dos seres cada vez más extraños uno a otro, a pesar de todos los fingimientos de una apariencia falsa. Sólo los hijos, si vienen, podrán en mínima parte, no compensar, sino consolar a la mujer de la involuntaria equivocación sufrida en su unión sexual.

Mientras el hombre, decepcionado a su vez, buscará fuera del hogar la mujer soñada, que probablemente no hallará nunca, y acabará por achacar a todas las mujeres una culpa que sólo es suya. La indiferencia, el desprecio y aun la enemiga que muchos hombres sienten hacia las mujeres, sólo se funda en esto: no haber jamás logrado que una mujer experimente en sus brazos el espasmo genésico. ¿A quién atribuir entonces la responsabilidad de la infidelidad de la mujer? Todo dependerá de que cruce su camino un seductor que le proporcione el placer que desconoce y al propio tiempo ansía con todo su ser, por imperativo de su propia naturaleza. Pero si la mujer, a pesar de todo, permanece fiel a su compañero, el hecho no reviste menos gravedad. Porque paulatinamente irá siendo su organismo presa de desasosiego, irritabilidad, y tristeza, que lo desequilibrarán y enfermará más pronto o más tarde.

Hay que abordar seriamente el problema planteado en 1573 por el genial Ambrosio de Paré. La función generadora humana es a la vez la causa y el efecto de nuestra especie, estando en constante relación con cuanto atañe. El aparato generador positivo, del hombre, y el negativo, de la mujer, están íntimamente ligados al organismo entero, por la inervación, la circulación y la digestión.

Y todos los sentidos: vista, oído, olfato y tacto, especialmente, contribuyen a su excitación sensitiva y funcional. Del mismo modo influyen también en él, cuanto nos rodea y nos afecta en uno u otro sentido: fatiga, reposo, sueño, vigilia, miedo, alegría, suerte, desgracia, sinsabores, éxitos, salud, enfermedad, todos estos factores determinan la resonancia genésica, favorable o desfavorablemente. Pero, concretamente al acto genésico en sí mismo, ciertos órganos especiales contribuyen más directa o inmediatamente a su excitación. Para el varón, los excitantes directos residen en el tacto y en el roce de las mucosas. Para la hembra, una causa casi determinante del espasmo genésico, reside en los pezones de los pechos, que incluso mediante la titilación y succión, suele determinar en las mujeres más tardías de deseo y más frías de temperamento, con la erección del clitoris, el espasmo sensual. Pocas veces el contacto de las mucosas labiales y bucales, aunque también excitante, logra análogo resultado. Cuando la mujer siente deseo sexal, sus labios están firmes, tensos los pechos y los pezones en erección. El hombre entendido e inteligente no se equivoca. Si esos síntomas no existen en la mujer, hay que desistir del acto sexual, o hay que incitarlos hasta lograrlo, con delicadeza y ternura. El hombre, como elemento positivo en la cópula sexual, debe ser forzosamente el factor "activo" provocador del acto. El es quien debe comprender a su compañera, arrancándole acordes que la arrebaten y le hagan merecer su afecto, su simpatía, su devoción sexual. Y esto sólo se logra, dando una satisfacción completa y normal a la apetencia genésica femenina. El hombre que mejor trata, comprende y satisface carnalmente a la mujer, es el hombre más feliz, y más querido de su compañera. La llamada "luna de miel" no es una simple quimera, no constituye una fantasía, porque es algo muy serio proporcionado por la Naturaleza a los cónyuges, para que se conozcan, se comprendan, se atraigan, se compenetren, entre arrobamientos y arrebatos sin límites, concordando en la satisfacción normal y completa de las necesidades y del sentido genésico. Si en ese corto lapso de tiempo, inolvidable, el hombre ha respondido cumplidamente a los ensueños de juventud de la mujer, comprendiéndola, y proporcionándole los goces conyugales a que ella tiene derecho, entonces se inicia un verdadero amor que más tarde se consagrará hasta eternizarse. Ese hombre, como el buen violinista, no necesitará "cambiar de violín" para obtener de él los supremos acordes, porque no es ciertamente, el violín, el que da el aria arrobadora, sino el artista que lo pulsa.

Queda todavía algo del tema.

Andrés Masó

HIGIENE NERVIOSA

Higiene mental del epiléptico

por el Dr. Félix Martí Ibáñez

Decíamos que la epilepsia incluía en sus ámbitos patológicos a una serie de individuos que no presentaban ataques, ni aun siquiera manifestaciones de tipo epiléptico, sino tan sólo leves matices de carácter, que les hacía no obstante figurar en la región dramática de los pacientes que estudiamos.

Por eso la psicología médica moderna, se ha preocupado de investigar las particularidades del carácter de ciertas personas, que aun sin llegar nunca a rebasar las fronteras de la normalidad, viven perpetuamente asomadas a los pretiles de la locura.

En ocasiones, ese "carácter epiléptico", no ha sido obstáculo para que el individuo en el cual expandió sus raíces alcanzase las alturas de la Inmortalidad. Recordaba el doctor Juarros hace tiempo, que el escritor Plutarco, el emperador Julio César, el poeta Petrarca, el rey Carlos V, el zar de Rusia Pedro el Grande y Napoleón Bonaparte, fueron hombres cuya mentalidad prescató los contraluces de la epilepsia.

Singularmente en Pedro el Grande, sensual, brusco, tenaz y pasional y en Napoleón, altivo, violento, hasta lo increíble, aparecen con toda claridad los perfiles de la mente epiléptica. Y es que en la gama de los genios, la enfermedad ha sido un factor más de los muchos que al amasarse en el crisol de la especie ha destilado la esencia de la Inmortalidad.

En la vida cotidiana son frecuentísimos los seres dotados de un carácter epiléptico. Generalmente su constitución mental se manifiesta de uno de estos dos modos: A veces se trata de seres violentos, bruscos, impulsivos, que reaccionan de modo desproporcionado a las causas, brutalmente, sin freno en la expresión de sus pasiones. Son esos sujetos que a una simple objeción responden con un estallido de cólera o una agresión física.

Son mujeres que ante un disgusto amoroso reaccionan con crisis explosivas de llanto, con violentísimas imprecaciones o amenazas de daño material. Son los niños huraños, hoscos y sombríos, que no admiten observaciones de los padres, que maltratan a los hermanitos y martirizan animales.

Son los utopistas antisociales, incapaces de toda convivencia, de todo servicio altruista, que no viven más que sus propios impulsos.

En todos estos campos humanos es posible hallar, buscando en las profundidades del carácter por la investigación psicológica, datos que indican la existencia de una epilepsia que no ha trascendido su etapa psicopatológica, que no ha hecho sino impregnar la personalidad mental de un individuo con un tinte de violencia y de brusquedad.

La otra más frecuente modalidad del carácter epiléptico, es diametralmente opuesta en sus manifestaciones a la ya descrita.

Ahora, el carácter es dulzón, amable, empalagoso, ungido de una suavidad demasiado dulce para ser auténtica. Son personas virtuosas, de hablar prolijo, amigas de traer y llevar chismes, beatas hasta la exageración (esto es un hecho comprobado por la escuela psicológica madrileña: la beatería es muchas veces un equivalente psicológico del carácter epiléptico), melifluas, cuya bondad es más aparente que real, de ademanes amanerados, caracteres de merengue, que al principio pueden agradar, pero que en seguida empalagan. Ancianos amigos de narrar con excesiva minuciosidad sus recuerdos; mujeres que gustan de relatar con un detallismo y prolijidad de gran monte sus pequeños e insignificantes sufrimientos; niñas y jóvenes siempre sonrientes y obsequiosas, pero tras cuya sonrisa asoma la mordacidad y el rencor.

Caracteres viscosos, pegadizos, como chorreantes, cuya grasosa conducta nos es aún más desagradable que la violencia de los caracteres antes descritos, figuran en este nuevo grupo.

Entre unos y otros todas las variantes imaginables, porque la epilepsia adopta mil tipos diferentes, que a veces confunden y desorientan al médico.

La epilepsia es de las enfermedades mentales que a veces resulta más difícil de tratar. La Psicología, la Hidroterapia, la Dietética, la Terapéutica física y medicamentosa, deben de atacar la enfermedad por ángulos diferentes en cada caso de la misma.

La Higiene del epiléptico debe hacerse extensiva a todos los aspectos de su vida. La alimentación deberá ser rigurosamente vegetal, rica sobre todo en grasas y vitaminas.

Desechemos un error común: las grasas no ya no son perjudiciales, sino que son indispensables para tratar la epilepsia. El drenaje periódico del hígado mediante aguas salinas; la gimnasia sueca moderada; la balneación tibia; una medicación adecuada y sostenida durante muchos meses; un tratamiento psicológico a base de conversaciones terapéuticas, completarán la obra.

A veces el aislamiento se impone, pues hay que tener en cuenta que cuando arriba a la peligrosidad, el epiléptico es uno de los enfermos más peligrosos que existen, para sí, para su familia y gentes que le rodean y para la sociedad en general. En tales casos el aislamiento (con o sin reclusión; es decir, en el campo o en un establecimiento psiquiátrico) obra grandes beneficios: calma al enfermo y le pone en condiciones de no ser peligroso para los demás.

Pero la auténtica higiene mental de la epilepsia, debe practicarse en la infancia.

Otro día hablaremos de la higiene mental infantil. Digamos hoy tan sólo que son el médico auxiliado por el pedagogo, quienes fijando su atención en los niños que asisten a la escuela y se caracterizan por no adelantar en sus lecciones, por ser sombríos, bruscos hasta la violencia, huraños, adustos, retraídos, pueden descubrir en ellos la huella trágica de la epilepsia.

Entonces un tratamiento médico, que sedará las manifestaciones nerviosas existentes y prevendrá el desarrollo exuberante de las mismas; un tratamiento físico y gimnástico, que colocará al sistema músculonervioso en mejores condiciones; un tratamiento psicopedagógico que sitúe al infante de modo tal que pueda sin esfuerzo ni violencia, adelantar lenta, pero seguramente, en sus estudios, facilitarán la prevención para lo futuro de una grave epilepsia.

Llamo la atención de padres y educadores: En la infancia, no ya puede prevenirse, curar o compensarse una epilepsia; sino además consultando al médico-psicológico, elegir para el niño una profesión tal, que le permita ganarse la vida, sin que la tensión nerviosa que ciertas profesiones originan acentúe la epilepsia en ciernes.

He ahí una orientación psicotécnica para la futura sociedad: Todos los niños serán orientados no ya hacia la profesión más en consonancia con sus aptitudes, sino hacia la que no tenga para el individuo en cuestión, peligro mental alguno. Una profesión tranquila y sosegada, facilitará en lo futuro al niño epiléptico una vida plácida, en la cual la serenidad de su existencia no despertará las dormidas tendencias epilépticas.

Que todos los padres recojan el consejo y en el mañana, una legión de hijos agradecidos, se escaparán de las garras de la epilepsia, para convertirse en trabajadores conscientes y útiles a la colectividad. Con lo cual la psicología médica se apuntará en su haber nuevos triunfos y la gloria de haber prestado un servicio a la raza.

Nuestro teléfono: 32571

EL GOLPE FASCISTA EN TOKIO

LA PAZ DEL MUNDO EN PELIGRO

En una de nuestras crónicas internacionales, expusimos la política militarista del Japón, señalando el peligro que ella constituía, no sólo para la paz en el Extremo Oriente, sino también de todo el mundo.

Decíamos en aquella crónica, que existía una pugna violenta entre los militares que querían un aumento considerable en los presupuestos de Guerra, y el ministro de Hacienda, que, alarmado ante la miseria en que se debatía la clase productora, se oponía a ello.

Días después, se confirmaban nuestros temores con los sucesos de Mongolia Exterior, donde los militares japoneses, obrando por cuenta propia, y dando expansión a sus sentimientos imperialistas, provocaban, de forma descarada, un conflicto con los Soviets.

El proyecto de estos militares, es hacer del Japón un imperio formidable, que domine, primero, todo el Extremo Oriente, para lanzarse después a la conquista del Pacífico.

Una barrera se oponía a estos planes, la Rusia soviética, que, como el Japón, dispone de un ejército formidable. Para anular este peligro, se disponían los japoneses a efectuar un avance a través de la Mongolia, partiendo de Kalgan, para colocar a los rusos en el trance de evacuar toda la Siberia oriental, o defenderla antes que la cercasen los nipones, y esto sería ya la guerra.

El Gobierno se opuso a estos planes de los militares, pues sabía cuán trágicas serían las consecuencias, máxime teniendo en cuenta la actitud que en tal caso podría asumir Norteamérica; por ello procuraba una solución amigable con los Soviets, lo que exasperó a los partidarios de la guerra.

Se celebran a estas alturas las elecciones, y el partido militarista consigue 174 puestos, o sea, 93 menos que en el Parlamento anterior, mientras que los liberales pasan de 188 a 205.

Ello indicaba la repulsa popular a los planes imperialistas de los militares, que no pudiendo imponer su voluntad en las urnas, tratan de imponerla con las armas en la mano, recurriendo, incluso, al asesinato bárbaro de sus adversarios.

Y este golpe de Estado, si triunfa imponiendo el fascismo en el Japón, hará inevitable la guerra con Rusia, provocando una hecatombe mundial.

Hasta aquí una crítica imparcial de los acontecimientos, desde el punto de vista político; ahora, estudiemos la lección, y miremos hacia nuestro país.

Repetimos siempre que la lucha contra el fascismo no estaba en las urnas, y sí en la calle, pues el enemigo empuñaría las armas para imponer su voluntad.

El hecho de Tokio ha de ponernos alerta, pues los reaccionarios de España, aunque tranquilos, aparentemente, aguardan, como buenos jesuitas, el momento de la venganza, y si hay oportunidad para ello, se lanzarán a la calle, empuñando las armas homicidas, para oprimir al pueblo productor.

En guardia, pues. No sólo contra la guerra que amenaza en Oriente, sino también contra el enemigo que quiere provocar en España una guerra civil.

Aprovechar las lecciones, es propio de hombres y de organismos que tienen de la lucha un sentido práctico; y ese sentido práctico, nos dice que frente al fascismo y la guerra, sólo existe un remedio: la revolución social.

En Puebla del Río, los fascistas asesinan cobardemente a dos obreros

Al entierro de las víctimas acudió todo el pueblo en masa

El domingo día 24, a las cuatro de la tarde, ocurrió en Puebla del Río un sangriento suceso, el cual ha costado la vida a dos honrados trabajadores.

El criminal asesinato se desarrolló cuando el obrero Servando García Berme se dirigía de un bar a su casa con un amigo suyo. Un grupo de fascistas embriagados, que habían estado todo el día provocando, le insultó, y sin que éste les llegara a contestar, uno de ellos sacó una pistola, disparando un tiro a Servando. El amigo de éste le aguantó el brazo, pero el fascista sacó otra pistola y disparó contra el herido varios tiros más en el pecho.

Los demás individuos del grupo sacaron sus armas. La Guardia civil, desde su cuartel, hizo varios disparos y cayó muerto el obrero Antonio Sánchez Fuentes, que se hallaba en aquellas inmediaciones.

Un individuo, con un bastón, le dió un estacazo al fascista, cayendo éste al suelo, sin que le causara daño alguno, y cuando una avalancha furiosa del pueblo se quería tomar la justicia por sus propias manos, la madre de éste se abrazaba a él, y al grito de un obrero de "¡compañeros, qué váis a hacer; hay una madre en el suelo!", el pueblo detuvo sus furias noblemente, dejando que éste fuera detenido.

El criminal atentado ha causado verdadera indignación en los pueblos comarcales, y más en Puebla, por saberse que las víctimas no han tenido discusión ni reyerta alguna; solamente eran dos hombres de pensamientos liberales.

A todos los fascistas se les han ocupado armas de fuego.

Al día siguiente se verificó el entierro de las dos víctimas, acudiendo una inmensa manifestación de miles de personas de todos los pueblos e ideologías, llegando hasta el cementerio, donde el diputado a Cortes del Frente Popular, señor Carretero, dirigió a los manifestantes la palabra con una dedicatoria a los caídos y un ofrecimiento de justicia, disolviéndose la manifestación pacíficamente.

Las huestes fascistas, no ahitas aún de sangre de los trabajadores, están cometiendo por todos estos contornos las más indignantes provocaciones.

No queremos protestar; sabemos que estas protestas son vanas; no causarán efecto alguno. El pueblo obra pacífica y serenamente. Solamente el día en que la paciencia y serenidad del pueblo se termine, se saldarán todas las cuentas pendientes.

El Corresponsal

Coria del Río, 26-2-36.

Ni el despotismo, ni la cruel intransigencia de la Compañía Telefónica, pueden ni deben tolerarse

Vivimos en un período de activa reorganización. El proletariado telefónico vuelve con mayor fe y más entusiasmo, si cabe, a encuadrarse en las filas de nuestro Sindicato para afrontar y resolver los problemas que ha tiempo tiene pendientes con la Compañía Telefónica Nacional de España.

Recibimos a diario infinidad de cartas de compañeros que nos alientan en la lucha. Nosotros, que no hemos desertado jamás de los puestos de responsabilidad, no necesitamos de estos estímulos; por eso, no obstante, lo agradecemos y estimamos en lo que vale y representa, pues ello quiere decir que no estamos solos y que en los lugares más apartados de España, allá donde hay un Centro Telefónico y un modesto empleado, vibra el espíritu de rebeldía frente a la poderosa Empresa.

Nuestra principal misión es reorganizar los cuadros sindicales y establecer contacto con los antiguos núcleos de las principales capitales de provincia; con las brigadas que realizan trabajos en las diferentes regiones, y en general con todos aquellos compañeros que muestran simpatía y adhesión a nuestro Sindicato Nacional. De esta forma, podremos, en un plazo muy breve, ejercer el control del personal telefónico en toda la Península y recoger, para plasmar en realidades inmediatas, las sugerencias y aspiraciones que nos son comunes a todos.

Ahora bien. Interín llega ese momento, es misión también nuestra, recoger las sugerencias que nos hace una parte del personal y defenderlas con los medios y fuerzas que tengamos en la actualidad.

Nos referimos al personal eventual y protestamos públicamente contra los desmanes de la Compañía Telefónica y llamamos la atención de los Poderes Públicos para que, quien pueda y deba, recoja esa protesta y evite males mayores.

Hagamos un poco de historia.

A raíz del conflicto, la Compañía seleccionó infinidad de compañeros y éstos fueron reemplazados por otros tantos que ingresaron con carácter eventual.

En aquella ocasión, como en todas, la Empresa comerció con la miseria y el hambre de los trabajadores, pues que, necesitando personal capacitado para la realización de sus obras, volvió a admitir a no pocos de los que meses antes había despedido, con la consiguiente rebaja de salarios y la pérdida total de todos sus derechos.

Es preciso y lo imponen los más elementales deberes de justicia, que en los trabajos de conservación desaparezca esa calificación de eventual, pues mientras subsista la explotación del servicio telefónico, será preciso mantener las brigadas o equipos para reparar, modificar o ampliar las redes y líneas que sirven de enlace a unos pueblos con otros y a los abonados entre sí.

Además, ese leonino contrato de trabajo que se les obliga a firmar a los empleados eventuales, no debe ni puede permitirse un día más. Se les obliga a trabajar con un jornal diario de ocho o nueve pesetas como máximo. De esa exigua cantidad han de pagarse ellos el hospedaje en la población donde trabajan y enviar lo sobrante para que vivan sus familias. También de esas pesetas se han de pagar los gastos de locomoción para trasladarse de una a otra población, si es que quieren continuar trabajando. Los domingos y días festivos intersemanales que no se trabaja, no cobran, como igualmente tampoco perciben jornal el día que por las inclemencias del tiempo la brigada no puede realizar una labor positiva.

Pero no es esto todo. El contrato de trabajo es diario y se renueva cada quince días, con la particularidad de que el obrero o empleado que tiene la desgracia de caer enfermo, queda inmediatamente despedido, sin derecho a reclamación alguna.

¿Puede haber mayor crueldad ni injusticia más grande? Y entre tanto, los jefes y altos dignatarios de la Telefónica, disfrutando sueldos de miles de pesetas por estar "repantigados" en mullidas poltronas dentro de los "rascacielos" o salir a la carretera en el auto de lujo que paga la Compañía para ver cómo se ganan el pan con el sudor de su frente y amedrentar con el látigo a estos sufridos empleados que, como dijo el poeta, el único delito que en la vida han cometido, es el de haber nacido.

Por su parte, el Sindicato Nacional de Teléfonos, está dispuesto a que no continúe un día más tamaña injusticia, pero es preciso también que el personal responda a los fines para que fué creado nuestro organismo, agrupándose en sus filas, pues sólo una fuerte unión y una coordinación en la lucha, puede darnos la victoria.

El Comité

Nota: Muchos de los compañeros que nos escriben enviando su adhesión y pidiendo el carnet confederal, no envían sus señas. Decid si queréis que se os conteste al Centro Telefónico donde tenéis la residencia.

Otra: Que nadie olvide nuestra dirección: Sindicato Nacional de Teléfonos. Comité Ejecutivo, calle Riereta, 33, evitando así tener que enviar las cartas por conducto de los Comités superiores, como lo hacen algunos.

El Secretariado

ANDRÉS MASÓ

ABOGADO

ex Abogado Fiscal S.ª de la Audiencia de Barcelona
ex Vocal del Consejo Ordenador de la Economía Nacional
ex Delegado Cultural del Ministerio de Estado

CONSULTA ECONOMICA PARA OBREROS

Diputación, 207, entresuelo. De 6 a 8 noche. Teléfono 34317.—BARCELONA

Lamentaciones de un ministro ante un espectáculo lleno de miseria

«No se concibe cómo pueden vivir tantas criaturas hacinadas como seres inferiores, expuestas a todas las epidemias»

Sevilla, 27. — El ministro de Comunicaciones continuó su recorrido por la zona damnificada, apreciando el alcance de la catástrofe. Terminó el recorrido visitando los lugares bajos de la ciudad, también dañados por la inundación.

Por último, recibió a los periodistas, a quienes dijo que su impresión era desastrosa y que el espectáculo de la barriada de Amate le había parecido sencillamente inhumano.

No se concibe —dijo— cómo pueden vivir tantas criaturas hacinadas como seres inferiores, expuestas a todas las epidemias.

* * *

No es esto un caso excepcional en España, a pesar de que el espectáculo que ha presenciado el ministro de Comunicaciones haya sido producido por los elementos atmosféricos.

En España, en más de una región, y no por un hecho natural, sino por las exigencias de la vida, por la situación económica que atraviesan los pueblos agrícolas, hay más de un hogar que sólo se respira dolor, miseria y muerte.

Esto no es de ahora, es de siempre; desde que el fuerte se impuso por la fuerza de las armas al débil, creándole sus leyes represivas y negándole el derecho a la vida, que en España, particularmente, estos espectáculos, estos cuadros son "sencillamente" inhumanos.

En un país como éste, rico en agricultura y ganado, no se concibe que mueran diariamente centenares de criaturas atacadas de cuantas epidemias fisiológicas existen.

La impresión dolorosa que le ha causado al ministro de Comunicaciones el espectáculo de la barriada de Amate, no es única; no lo es, porque los obreros no pueden habitar en lugares cómodos y algo más seguros que los que en la actualidad habitan.

Bien se conoce que el ministro aludido ha gozado de una mayor comodidad que esos niños y esos habitantes a que hace mención.

Tampoco se soluciona el problema con palabras más o menos dolorosas. Los hechos son los verdaderos solucionadores y a ellos nos hemos atenido siempre.

¡Criaturas hacinadas! ¡Epidemias! Desigualdad social. Esto es todo, aunque la naturaleza lo sea más.

ALMORRANAS

Curación rápida de grietas, fístulas y todas las afecciones del recto. Garantizo su curación completa con MORENOL. Precio del frasco, 5'50. Venta en casa Aisina, Pasaje del Crédito, 4, Barcelona, y Centros de Específicos.

Propaganda confederal y anarquista en Guipúzcoa

Miles de trabajadores, congregados en el local «La Perla del Océano», aclaman al anarquismo y a la C. N. T.

A pesar de que los políticos habían convocado expresamente un acto para el mismo día en el local más grande de la localidad, la mayoría de los trabajadores prefirió acudir a escuchar a los compañeros Daniel Orille, Miguel González Inestal y a la compañera Federica Montseny

El domingo, día 9 del corriente, dió principio la campaña de propaganda oral, acordada en el último Congreso, por la Federación Comarcal de Gipúzcoa.

Según determinación expresa de esta organización, el ciclo de actos debía principiar con uno de carácter comarcal, cuyo lugar de celebración habría de ser uno de los más grandes locales de San Sebastián.

Nuestro acto, de ser celebrado antes de las elecciones, había de celebrarse el día 9, fecha en la cual a los partidos del Frente Popular —ignoramos si premeditadamente, aunque todo nos induce a creerlo— le dió por organizar un acto en el cual habrían de ser exhibidos por primera vez como aspirantes a tales, los futuros diputados del sector aludido, si es que a tales logran llegar.

Todo hacía suponer que dada la pasión política existente por estas latitudes, un poco por preocupación de momento y un mucho por el móvil sentimental de los presos, que tan bien han sabido explotar los mercaderes de la política, a la vez que por la educación de largos años, nuestro acto quedaría reducido a los devotos, a cuantos por efecto de su ligazón con la organización confederal, tendrían especial empeño en dar realce al acto de la C. N. T.

EL MITIN

Llegado el momento, los hechos se encargaron de evidenciar lo infundado de nuestras previsiones.

Desde bastante temprano, comenzó la afluencia de personal. Varios camiones, de Pamplona, hicieron acto de presencia, repletos de animosos militantes de aquella población, cuna del más recalcitrante cavernícolismo, es cierto, pero que también lo es de una pléyade de bien templados militantes confederales y anarquistas. De Irún, Rentería, Pasajes, Tolosa, Eibar, Beasain, Legazpia, Alsasua y bastantes pueblos más, acudieron compañeros en nutrida proporción.

Así, mientras los elementos políticos se reunían poco menos que en familia, el acto de la C. N. T. fue un brillante exponente de la solvencia de nuestras ideas entre el proletariado guipuzcoano, especialmente el donostiarra, ya que solamente de San Sebastián habría en "La Perla del Océano" más de cuatro mil espectadores. Difícil resulta calcular los asistentes en su totalidad, los que desde luego pasaban de cinco mil.

Hicieron uso de la palabra los compañeros, Daniel Orille Orive, de Vitoria; Miguel González Inestal, de la localidad, y Federica Montseny, de Barcelona. Presidió el acto Eliseo Pancorbo, que tras breve presentación, hecha con magnífica seriedad, cedió la palabra a

DANIEL ORILLE

Empieza este compañero saludando al auditorio congregado, al cual —dice— se dirige como obrero, en la seguridad de que será comprendido por muchas razones que le harán identificarse con él.

Se celebran dos actos —continúa—, uno político y otro sindical, bien diferentes de significación y alcance, porque mientras el uno representa la ambición de Poder, éste se sintetiza así: necesidad social.

El partido es constituído por un hombre fabricante de un programa que los amigos aceptan y hacen suyo, sin siquiera tomarse el trabajo de leerlo, y todo lo aceptan cerrando los ojos ante cualquier amago de duda.

Frente a eso, nosotros decimos: organización, para mejorar de suerte. A los trabajadores, no debe importarle que gobierne este o el otro partido, y, en cambio, debe tener siempre presente la tendencia instintiva al mejoramiento de la existencia, como la mujer debe tener especial interés, no en que este o el otro partido declaren la guerra, sino en que su hijo no se vea forzado a ir al matadero. Se extiende en atinadas consideraciones en demostración de que el aspecto político de las relaciones sociales no debe apasionar a los trabajadores, y que, en cambio, éstos deben hacer especial hincapié en realizar una transformación profunda en la vida social. A esta transformación —sigue— deberían cooperar unánimemente los trabajadores todos, sin distinción de tendencia, pero mucho me temo que esta cooperación no pase de deseo, porque no creo en que los socialistas ni comunistas les interese una aproximación de esa índole y finalidad entre los trabajadores.

A continuación se extiende en consideraciones de orden internacional en relación con la constante amenaza de fuerza y violencia fascista que pesa sobre el mundo, y termina pidiendo que todo el proletariado se una a nuestra cruzada pro amnistía, para imponer la liberación de los presos a los gobernantes de hoy y de mañana.

Hace a continuación uso de la palabra

MIGUEL GONZALEZ INESTAL

Comienza recordando las circunstancias en que tuviera ocasión de intervenir en un acto, celebrado hace más de un año, y llamando la atención sobre la confirmación de algunas de las predicciones que a título de advertencia hiciera desde la misma tribuna, predicciones que vienen a confirmar ante todo la poca memoria del pueblo que con tanta facilidad se deja engañar, quiere ser engañado.

Hablábase entonces de la reacción de los trabajadores influenciados por algunos partidos contra la falsía democrática, incluso contra la política misma. No obstante, la actitud no era todo lo clara y decidida que debiera. No se vió claridad entonces, ni se ve ahora en la posición de los sectores políticos obreros. No se quiso entonces una aproximación efectiva hacia la C. N. T., cuya voz se hizo por no oír, y hoy, entre un sector revolucionario consagrado y específicamente proletario y un sector político y burgués en esencia y potencia, se elige este último.

Cierto que en esta campaña se manejan objetivos tan susceptibles de remover los sentimientos, como octubre y los presos. Pero octubre, no puede ser el octubre de los políticos, porque octubre pertenece a la revolución, que es antítesis de política. Además, porque ese octubre con el que tan hecerupulosamente se especula, es la confusión de la sangre derramada, sin distinción de tendencias.

Cierto que los presos de octubre, son en parte presos del Partido Socialista y de la U. G. T., pero también lo son, y en gran cuantía, de la C. N. T., que no dudaron en sumarse a la batalla, pese a que nadie los llamara y a que muchos, por razones inexplicables desearan su inhibición.

Se pretende —sigue— que por que no nos sumamos, consecuentes con nuestras ideas y tácticas a esta campaña confusionista, no queremos la amnistía. Lo que ocurre es que no somos capaces de utilizar un objetivo a modo de latiguillos con frases repudiables, porque sabemos que la amnistía, por la cual luchamos, no será concedida por este o el otro partido, sino porque ante la presión del ambiente creado, los poderes no podrán seguir haciendo oídos de mercader. Es en ese sentido que lucharemos por la amnistía.

Pero la amnistía que nosotros queremos, no puede ser para octubre, sino que debe serlo para todos los presos de la revolución. Para los de enero y los de diciembre, para los de octubre y para cuantos, en esa miriada de escaramuzas que impone la lucha diaria, fueron a pagar con sus huesos, en cárceles y presidios, sus ansias de superación y su espíritu revolucionario.

Se extiende en consideraciones combatiendo las leyes represivas y la política en general y pasa a hacer uso de la palabra

FEDERICA MONTSENY

Había gran expectación por escuchar la voz de nuestra inteligente compañera, tan conocida por su larga labor literaria en "La Revista Blanca" y "La Novela Ideal", y por poder cotejar la capacidad de las mujeres anarquistas con la de las militantes del socialismo y comunismo, que repetidas veces habían sido oídas en la localidad.

Empezó nuestra compañera, saludando, en nombre de la región catalana, al numeroso público que llenaba el local, particularmente a las mujeres que en tan gran proporción habían hecho acto de presencia.

Acto seguido, pasa a iniciar su oración en lo que es objeto de su intervención en el mitin: "El anarquismo, su origen, su historia, sus hombres, sus mártires, su finalidad."

Halla su origen en la mentalidad humana y en su propia razón de ser. El primer anarquista, llamárase con otro nombre, fué el primer ser humano que soñó en un devenir mejor, y esto se pierde entre las brumas de la prehistoria.

No son, en cierto modo, esa pléyade de seres que, con el producto de su intelecto, lanzan al viento sus sueños, que son aspiración humana. Lo fué Platón, con su "República", aunque como consecuencia de la época admitiera como consagrada una institución hoy tan odiosa: la esclavitud. Lo son Tomás Moro, con su "Utopía" y Campanella, con su "Ciudad del Sol", obras en las cuales exteriorizaron su sentir de la única forma que en aquella época era dable hacerlo, obras que no le salvaron del patíbulo, al primero, y de la prisión casi perpetua, al segundo.

Lo es Miguel Servet, al que los tiranos de la hora no pudieron perdonar el haber descubierto que el hombre no era un ser inerte al margen del Dios en cuyo nombre se le condenaba, sino un ser complejo, bajo cuya piel la vida corría a borbotones por sus venas.

Espartaco y los esclavos que con él se rebelaron contra la esclavitud, no hacían más que afirmarse con sus vidas el derecho de ser libres. El cristianismo, verdadera revolución moral, no hizo más que reconocer poco después el derecho.

Todas las luchas mantenidas durante la Edad Media contra el feudalismo de señores, abadías y conventos, se inspiran en esa misma ansia, que transcurrido mucho tiempo da lugar a un movimiento tan importante como el de la enciclopedia que a su vez engendra la Revolución Francesa.

Con ésta, surge un nuevo sentido de la vida y la libertad.

Las ansias indefinidas de superación y convivencia libre, hallan un expositor tan formidable como Proudhon, en el cual años después se inspirara Bakunin, ese gigante ruso que huyó de Siberia, disputando su vida a las fieras en las desiertas y nevadas estepas.

Este y Marx, dan forma a los anhelos colectivos. Surge la Internacional, organización en la cual ven los trabajadores el instrumento de su liberación.

La ambición de poder, divide esta organización, división que España apenas nota. Al contrario, la Internacional, madre de la C. N. T., deja el camino regado con sangre de los suyos. Sus héroes, sus muertos, sus mártires son incontables. Y con su sangre y su martirio fueron escribiendo una historia que no dudamos en exhibir como trofeo de nuestra mayor gloria.

Desde que el anarquismo tomó cuerpo en España, se han sucedido los hombres, los Gobiernos, los partidos, los regímenes. El espíritu anarquista sigue viviendo más fuerte, más arraigado, más arrollador que nunca.

Y hoy, cuando todo quiebra, es el anarquismo y sus organizaciones lo único vital que en el país queda. Por que para demostrarlo basta pronunciar un nombre: C. N. T.

No podemos ignorar que paralelo a nuestro movimiento se desarrolla otro, al cual, si bien es verdad que nos separan razones de doctrina, no lo es menos que nos une la necesidad de conjurar el peligro de un advenimiento fascista y buena parte de las tareas revolucionarias. Nosotros, que tenemos la convicción de que por medios políticos nada puede conseguirse en tal sentido, la tenemos también de que no habrá fuerza capaz de resistir el empuje arrollador de los trabajadores organizados en las dos centrales sindicales. No podemos, ni queremos, ofrecer nuestros votos en la contienda política que se ventila, porque sabemos que no es de ella de donde arrancará la consecución de nuestras aspiraciones.

En cambio, ofrecemos la cooperación íntegra de la C. N. T. para que, de acuerdo con la U. G. T., establezcan un acuerdo con fines revolucionarios.

Sabemos que aunque en la finalidad remota, entre los trabajadores socialistas y anarquistas hay coincidencia absoluta, en la inmediata no ocurre igual, puesto que aquellos aspiran a crear un nuevo Poder que nosotros queremos destruir. Pero conceptuamos que con buena fe y mejor voluntad, estos inconvenientes son fáciles de orillar. Para ello, nosotros ofrecemos una fórmula: que realizado el hecho insurreccional, un congreso, con representación íntegra de todos, Sindicatos y Comunas, determine la norma que debe servir de base para el desarrollo de la vida en lo futuro. Si el acuerdo era adverso, nos someteríamos a él. Si nos era favorable, pediríamos de los demás igual conducta.

Otra solución habría, si ésta no convenía: que cada región se diera un régimen más en armonía con su tendencia, régimen que en el orden general tuviera en cuenta los intereses genrales de la revolución y su defensa, con derecho a experimentación de las minorías, en cuanto no pudiera comprometer las conquistas realizadas.

Termina haciendo un llamamiento a todos, especialmente a las mujeres, para que sumen sus esfuerzos a la obra emprendida.

Terminado el acto, se recogieron 485 pesetas, con destino a los presos sociales.

Palmiro del Soto

A los corresponsales de SOLIDARIDAD OBRERA

Pedimos a todos nuestros corresponsales, con excepción de los de Cataluña, que nos envíen nombres y direcciones. Tiene por fin este pedido establecer con exactitud cuáles son los corresponsales efectivos con que contamos y conocer sus direcciones. Después de tantas suspensiones como ha soportado nuestro diario, no extrañará a nadie que intentemos reorganizar las corresponsalías.

Desde Palma de Mallorca

Horas de prueba - Que cada militante se decida a ocupar su puesto - Noticias

Poco a poco va renanciendo la calma. Después de los sucesos de la anterior semana, consecuencia del estado excepcional por que hemos atravesado todo va volviendo al cauce de la normalidad, aunque ésta normalidad sea más aparente que real.

Ahora que por toda Iberia, cuantos detestan la política se aprestan a la lucha desde las filas de la Confederación Nacional del Trabajo, no estará demás lanzar otra llamada a aquellos que por motivos simples se apartaron de la lucha activa, para encerrarse en su criterio particular que, aunque muy respetable siempre, debe procurarse hermanar con el de los demás, en las diferentes reuniones que a menudo se celebran y no al margen de ellas.

Entendemos nosotros que continuar como hasta ahora, es algo que se parece al suicidio. Los momentos son de verdadera prueba, nadie podrá negarlo. Si muchos se apartaron momentáneamente cuando la escisión en las filas confederales, no vemos ahora el por qué hayan de continuar separados, máxime cuando la escisión en Cataluña está a punto de solucionarse, y en Levante puede decirse está ya liquidada. El continuar un momento más en esa posición, compañeros amantes de la unificación y el buen sentido, será algo que jamás comprenderemos Y no olvidéis que muchos afiliados, al fijarse en vuestra actitud, no se paran en hacer otro tanto. Reparad en lo grave de la situación y volved cuanto antes al seno de los Comités, para, juntos a los compañeros que hoy actuamos, poder realizar la labor que los momentos exigen.

Algo parecido podríamos decir a cuantos sólo se acercan al local de los Sindicatos en momentos de suma gravedad; más aún a esa infinidad de simpatizantes, que no sabemos el por qué no se deciden a actuar de cerca. Son precisamente elementos jóvenes lo que faltan, y habiéndolos, es lástima se hallen un tanto al margen de la lucha activa.

Hay que organizar nuestros Sindicatos como no ha mucho lo estuvieron, única manera de hacernos respetar. Pongamos nuestra vista por un momento en el Sindicato Unico del Vidrio y saquemos deducciones. Una organización débil, por nadie es tenida en cuenta; la del vidrio, en cambio, se hace respetar. ¿Sabéis por qué? Porque no hay un solo trabajador del ramo que no pertenezca al Sindicato. Hagamos, pues, Sindicatos fuertes, tan fuertes como sea posible. Que cuando se celebre en mayo el Congreso Nacional de la C. N. T. pueda estar dignamente representada nuestra organización local.

Para ello reclamamos vuestra ayuda, compañeros, militantes y simpatizantes todos, hoy un tanto apartados por causas no lo suficiente poderosas para ello a juicio nuestro. No sigáis un momento más en vuestro voluntario apartamiento. A ocupar cada cual su puesto de combate y a batallar hasta conseguir que la Confederación Nacional del Trabajo en Palma de Mallorca, sea un baluarte inexpugnable, y lo mismo en el resto de la región Balear.

No olvidemos que la reacción sigue acechando y espera el momento propicio para caer sobre la clase trabajadora. Ante ese peligro apresté-mónos a la defensa desde nuestros Sindicatos, convertidos en verdaderos fuertes contra la tiranía burguesa y estatal.

Al intento fascista hemos de responder debidamente, todos unidos, olvidando lo pasado.

"CULTURA OBRERA"

La anterior semana y antes que pasar por la ignominia de la previa censura, la Redacción y Administración, junto con el Comité Regional, acordaron que no saliese el órgano semanal Balear "Cultura Obrera". Una vez suprimida la mordaza impuesta a la Prensa, continuará interpretando el sentir de los trabajadores, como siempre, pues su labor es solamente suspendida momentáneamente.

Dense por enterados, lectores, paqueteros y organizaciones afines.

¿OTRA PROVOCACION?

El pasado viernes parece ser hubo un "intento" de incendio en una iglesia de la Calatrava, aunque la "cosa" no pasó de tal. Sólo comenzó a arder la puerta de entrada por su parte interior (...?)

EN LIBERTAD

El pasado sábado fué puesto en libertad el compañero Eduardo Ortega, que cumplió dos meses y un día por la publicación de un artículo en "Cultura Obrera", estimado injurioso por el Tribunal Supremo, ya que el de Urgencia acordó la absolución. Cuando le faltaban ocho días para cumplir la pena, le fué aplicada la amnistía.

Cuando esto escribimos, aún continúa preso un compañero asturiano de la U. G. T. de Asturias, por los sucesos de octubre. A los "jefes", les fué aplicada en seguida la ley de amnistía; para los "soldados", ésta es más lenta en sus efectos.

Los presos por delito común, también se hallan un tanto excitados. Creían salir ahora y han quedado defraudados. Es preciso que también a éstos les llegue la libertad por medio de un indulto amplio sin restricciones para ninguno.

UNA MANIFESTACION

El domingo, a las nueve y media de la mañana se formó una gran manifestación, con profusión de banderas, estandartes y música, que atravesando diferentes calles de la capital, se dirigió al cementerio, con el fin de depositar coronas y ramos de flores en la tumba de Bisbal, ex alcalde socialista que fué de Palma. El mismo día cumplía un año que murió dicho político.

Corresponsal

Palma, 23 de febrero de 1936.

AL PERSONAL SUBALTERNO DE MAQUINA, CUBIERTA Y FONDA DE LA MARINA MERCANTE ESPAÑOLA

Es necesario que nos demos cuenta del gran esfuerzo que se está haciendo para impedirnos nuestro despertar.

Es hora ya que salgamos de este sueño letárgico que nos tiene a todos sumidos en el más profundo e impropio silencio; y repuestas ya nuestras fuerzas, volvamos de nuevo a la lucha, con más ardor que lo hicimos en tiempos pasados, para conquistar lo mucho que nos falta y llegar a lo poco de que gozan ya todos los asalariados españoles, excepto los marinos.

Es preciso que nos demos cuenta que las luchas que tan tenazmente se reproducen en la Península Ibérica, no son más que los principios de la gran obra que ha de dar al mundo una nueva modalidad económica social.

Y ante esta gran obra que cada uno califica a su manera y según el modo de pensar, es necesario que los marinos sepamos separarnos de toda política, que aportemos a esta transformación nuestro grano de arena, para que en plazo no lejano, podamos disfrutar de más equidad y de más justicia.

Si analizamos la labor social realizada por las distintas clases del asalariado español, veremos en seguida que ninguna de ellas ha sido tan sumisa ni llegó al grado de esclavitud a que hemos llegado nosotros, los marinos españoles.

En el campo, en el viejo taller, en las lóbregas fábricas, en las tristes galerías de las minas, se fomenta un nuevo mundo, una nueva estructura social.

¿Por qué hemos de faltar entonces los marinos?

¿Es que hemos de esperar la miseria que nos concede el Estado, de acuerdo con los armadores?

¡No, no y no!

Tener en cuenta, compañeros, que el Estado no es más que una organización fundada precisamente para impedir nuestro bienestar. Tener en cuenta lo que representan las míseras mejoras concedidas y los años que nos han costado de lucha, sin que podamos llegar a cubrir nuestras más perentorias necesidades.

Todo para el armador, que sentado en la poltrona de su despacho, espera los pingües beneficios; nada para el pobre marino, que abandonando su casa, su madre, su esposa e hijos, se lanza a la aventura, corre toda clase de peligros y llega en muchos casos a perder la vida para defender los intereses de un armador que, llegado a final de viaje, remunera aquellos sufrimientos con una irrisoria cantidad.

Ellos permanecen mudos ante nuestras razonadas demandas, y cuando hablan, lo hacen tan sólo para sostener sus viejas teorías, difundiendo el individualismo y la competencia entre nosotros.

Y cuando al fin, careciendo todo, el hambre nos lanza a la calle para protestar y exponer nuesto sano criterio, para difundir entre la opinión sensata y nuestros compañeros el peligro que nos amenaza, vemos, con desdicha, que una de esas arañas de largas uñas, que no conocen de nuestra profesión más que lo que han visto y aprendido a través de los cristales de una oficina o el contenido de textos y papelotes absurdos que llenan las amplias estanterías de una Dirección General de Navegación, vemos echar sobre el compañero que se atrevió a lanzar el grito de alerta, un castigo arbitrario e injusto, o bien lo lanzan a la calle a engrosar el ejército de los sin trabajo y declararle el pacto del hambre.

Y ahora, compañeros, decirme lo que hemos de hacer ante un Estado que en vez de atendernos en nuestras justas demandas se convierte en opresor nuestro y llega a ser uno de los principales elementos con quien tenemos que combatir.

Quisiera que todos os dieseis perfecta cuenta de lo que os acabo de decir, y que todos los marinos españoles, todos, como un solo hombre, sin distinción ni egoísmos por las diferencias de clases, sostuvieramos con toda energía nuestras aspiraciones. Y sobre todo, no dejar aplicar más ruedas de engranaje a ese armatoste de leyes sociales, que confunden al más listo de los abogados.

Compañeros: El Sindicato Nacional del Transporte Marítimo, os espera con los brazos abiertos.

¡Viva la Confederación Nacional del Trabajo!

Antonio Mayobre

De la casa Torras Herrería y Construcciones

Se impone la cordialidad y la unificación de todos los obreros para evitar los atropellos de que somos víctimas

En nuestro trabajo anterior, publicado en SOLIDARIDAD OBRERA, insinuábamos algunas de las cosas que durante el bienio negro ha cometido esta casa explotadora. No han sido solamente los compañeros seleccionados las víctimas de las tropelías de este fiel servidor de los intereses del burgués Torras. Indudablemente que el despido de estos compañeros fué el punto de partida de una ofensiva general, y a fondo, para arrebatarnos las mejoras morales y materiales que en noble lucha habíamos conquistado. Como buen discípulo de Loyola, practica con asiduidad aquella máxima jesuítica: "Divide y vencerás."

Todos sus afanes tienden a introducir el descontento entre los trabajadores, para que éstos, si no poseen un sentido práctico de la realidad, se desorienten y se pongan incondicionalmente a su disposición.

Con nuestros centros clausurados y nuestros hombres más significados perseguidos, la "tarea" se le presentaba sumamente fácil. Los trabajadores del departamento de laminación, han sido los que mayores vejaciones se han visto obligados a soportar. Contra estos sufridos trabajadores, ha descargado toda su inhumanidad. Los castigos, sin el más leve motivo justificado, con el correspondiente rebaje en el salario, han estado a la orden del día.

Y todo esto se ha hecho con hombres que, debido a su edad avanzada y a los muchos años que desempeñaban un trabajo agotador, en el que han perdido las energías y hasta la salud, deberían ser dignos de más respeto: al menos un deber elemental de lógica así lo aconseja. Sin embargo, no se ha tenido en cuenta nada de esto. Se ha atropellado con fría premeditación. Se han cometido arbitrariedades por el mero capricho de cometerlas. El ordeno y mando ha imperado en toda su cruda realidad. Y todo esto se ha llevado a cabo con el beneplácito de los señores Torras y Martín, ya que deben estar enterados de todo esto, pese a las informaciones tendenciosas que su subordinado les pueda dar.

Como no deben ignorar tampoco que durante el pasado año todos estos trabajadores, de la aludida Sección, perdieron más de sesenta jornales, a causa la mayor parte, de la pésima dirección en la administración de la casa. Y lo insólito del caso es que al no querer evidenciar sus fracasos, hayamos de sufrir nosotros las consecuencias, queriéndonos hacer, además de víctimas, culpables de su ineptitud.

Ante esto, compañeros de laminación, creemos que no es la apatía o la indiferencia con que hasta aquí hemos procedido, la norma de conducta más apropiada a seguir. Se impone una rectificación.

La comprensión y la tolerancia deben presidir nuestros actos. Nada de vacilaciones. Aunque los momentos por que atravesamos sean difíciles, no debe ser motivo de desaliento. Hemos de poner a prueba toda la voluntad, toda la decisión que en otras ocasiones nos ha caracterizado. Recordemos que esta Sección siempre había sido el dique de contención, el valladar inexpugnable donde se habían estrellado las acometidas, que el director y sus secuaces pretendieron llevar a efecto.

Si así lo hacemos, nuestros derechos serán respetados y nuestra dignidad quedará a salvo. — Uno.

FESTIVALES

ATENEO OBRERO DEL POBLET

El cuadro escénico del mismo, mañana, sábado, a las nueve y media de la noche, en nuestro local, Marina, 231, pondrá en escena "La angustia" y "Los chorros del oro".

Fin de fiesta a cargo del rápsoda Diego Moliterno y el cantor Luis de Morén. — La Comisión.

A BENEFICIO DE "TERRA LLIURE"

El domingo, día 1.°, a las cuatro de la tarde, en el local del Ateneo Ecléctico, calle Internacional, 97, Clot, tendrá lugar un festival, tomando parte el grupo artístico "Aurora", bajo el siguiente programa:

1.° "Llencem les armes", por el cuadro infantil.
2.° "L'home de palla"
3.° "El sueño dorado".

Dado el fin expuesto, esperamos que los compañeros asistirán a dicho acto.

COMITE REGIONAL

(Comisión de Propaganda)

CANET DE MAR

Comunicadnos si celebráis el mitin mañana, sábado.

* * *

Compañero Filló (taxista), y los compañeros que tienen que tomar parte en el mitin de Granollers, a las ocho de hoy, viernes, en "SOLI" (imprenta).

ESPARRAGUERA

En puesto de Jacinto Borrás, se desplazará a ésa, el domingo, Ricardo Sanz.

MONCADA

El compañero M. Pérez se encuentra enfermo, y no podrá desplazarse a ésa para dar la conferencia. Aplazadla para otra fecha, y notificádnoslo.

Aclaración necesaria

En la nota que publicábamos ayer, con respecto a este conflicto, por un error de información, decíamos que los obreros se habían declarado en huelga, en solidaridad con los seleccionados. La realidad es que los obreros no se han declarado en huelga, sino que es el patrono quien ha cerrado la fábrica.

Hacemos la presente aclaración, para que las cosas queden en su verdadero lugar, y los trabajadores todos sepan a qué atenerse.

Sindicato del Ramo de Construcción

(Sección Pintores)

Esta Sección ruega a todas las Secciones de Pintores de toda España envíen sus direcciones lo más pronto posible a nuestro local social, calle Mercaders, 23, pral. - Barcelona, para cuestiones de organización.

* * *

Esta Sección comunica a todas las centrales de todos los ramos de Barcelona, Sindicatos de barriadas y compañeros en general, de que si tienen necesidad de hacer reformas de pintura en sus respectivos locales, se entrevisten con esta Comisión Técnica, ya que tenemos formada una Bolsa de Trabajo y por consiguiente disponemos de compañeros parados.

La Junta

Sindicato Unico Mercantil de Madrid

UNA ARBITRARIEDAD INTOLERABLE

El día 13 del corriente se celebró un mitin-asamblea de vendedores en general en este Sindicato Unico Mercantil, y entre los obreros asistentes al acto fué denunciado el atropello de haber sido detenidos dos compañeros por el grave delito de vender corbatas en la vía pública. Por acuerdo unánime de la asamblea se acordó nombrar una Comisión para que fuese a gestionar del director general de Seguridad la libertad de los detenidos, ya que los mismos no habían cometido delito alguno. Esta Comisión fué recibida por un representante del director de Seguridad, y se les manifestó que el asunto no tenía importancia alguna y que, por lo tanto, serían puestos en libertad con la brevedad que el caso requería. No obstante estos razonamientos, los compañeros fueron llevados a la cárcel, y a los pocos días fueron detenidos en número aproximado de 36, también vendedores de corbatas.

Posteriormente recibimos noticias desde la Cárcel Modelo, en la que nos manifiestan que el trato que en la misma les dan deja mucho que desear, pues hasta incluso los han bajado a los sótanos y parece ser tienen el ánimo de aplicarles la ley de Vagos y Maleantes. ¿Están enteradas las autoridades del atropello de que son víctimas estos camaradas? ¿Qué delito cometieron estos hombres para ser represaliados en forma tan inicua y vergonzosa? ¡Creemos que el vender corbatas rojas en la calle no es un delito! Exigimos la pronta libertad de los mismos, y rogamos a la autoridad a quien el asunto compete, tome nota del mismo y evite tamaño atropello, ya que estos compañeros están incursos en la presente amnistía, y por lo tanto deberían estar gozando de la libertad.

Por el Sindicato Unico Mercantil. —El Comité.

Actos en la región

EN ESPARRAGUERA

El domingo, día 1, por la mañana, se celebrará un mitin de afirmación sindical en el local del Ateneo, en que tomarán parte los siguientes oradores:

ANTONIO GILLEL
A. G. GILABERT
RICARDO SANZ

EN MONCADA

Hoy, día 28, en el local Cine España, de Moncada, a las nueve de la noche, se celebrará una conferencia a cargo de Manuel Pérez sobre el tema "Valores constructivos de la C. N. T."

EN GRANOLLERS

Hoy, viernes, día 28 del corriente, a las nueve de la noche, en el local de la Unión Liberal de Granollers, tendrá lugar un mitin de orientación sindical, en el que tomarán parte los siguientes oradores:

F. MIRO (Mirlo)
A. G. GILABERT
F. ASCASO
MARIA DURAN
JOSE FERNANDEZ, de la localidad.
F. BARRERA, de la localidad.

Presidirá un compañero de Granollers.

Trabajadores de Granollers y comarca: Todos a oír la voz de la Confederación Nacional del Trabajo.

Por el Sindicato Unico de Trabajadores de Granollers.—El Comité.

Sindicato Unico del Ramo del Transporte

(Sección Taxis)

Los obreros emancipados

La industria del taxis es una de las más afectadas por los obreros llamados emancipados. Hay muchos camaradas dueños de un coche, o aspirantes a dueños, que se olvidan de que en nuestra Sección hay muchos obreros sin trabajo, y en vez de remediar la miseria de los parados, conducen el coche ellos solos, y los pocos que tienen dependientes, salvo alguna excepción, obran como lo haría un vulgar burgués.

En vez de tener un compañero para compartirse el trabajo, tienen un esclavo a sus órdenes. Es muy difícil encontrar entre los dueños de coches, un hombre que tenga que defender su propiedad y al mismo tiempo las reivindicaciones obreras.

Una prueba de ello es lo ocurrido con "Taxis Comercial", respecto a las ocho horas de trabajo. Estos pequeños industriales deberían también sumarse al movimiento de liberación social, por ser también víctimas de la sociedad burguesa. Con dolor vemos que se han convertido en defensores de la propiedad.

Hay que rectificar. De seguir por ese camino llegaríamos a la conclusión de que los obreros emancipados no podrían fugar en las filas de la Confederación Nacional del Trabajo.

Que se medite esto.

La Comisión

Federación Nacional de la Industria Ferroviaria

(Subsección Gerona)

A TODOS NUESTSOS ASOCIADOS

Camaradas: Después de más de dos años de clausura, la cual hemos aguantado con valor y estoicismo, volvemos a la palestra al abrírsenos nuevamente nuestro local social, dispuestos a continuar luchando en pro del mejoramiento de la clase ferroviaria, a la cual pertenecemos; pero si bien la lucha en este sentido nos conforta, hemos de declarar que nos causa dolor el ver cómo una parte de compañeros nos hayan abandonado con fútiles pretextos, abandonándose a sí mismos, puesto que dejan de defender sus reivindicaciones morales y económicas. No obstante, este Comité espera se impondrá el buen sentido en todos y vendrán a engrosar las filas de esta Subsección.

Se os convoca a la reunión general ordinaria que se celebrará hoy, 28 del corriente a las nueve de la noche, en el Ateneo Ferroviario, para tratar el siguiente orden del día:

1.° Lectura del acta anterior.
2.° Nombramiento de Junta.
3.° Lectura y discusión de la convocatoria del II Congreso de la Federación y nombramiento de delegado al mismo.
4.° Asuntos generales. — El Comité.

Comité Pro Presos Regional

El Comité Pro Presos de Ter y Fresser, nos comunica que han sido puestos en libertad los compañeros siguientes:

José Valiente, Julián Valiente, Pedro Pupoch, Antonio Bo, Miguel Lecha, Ramón Forgas, Antonio Martín y Segundo Gorda.

Pro huérfanos de Asturias

De los obreros de la casa G. M. Planas, hemos recibido la cantidad de 21'90 pesetas, para enviarlas a los huérfanos de Asturias.

Los Teatros

EN EL PRINCIPAL PALACE

Estrenóse anteayer noche en el Principal Palace, la fantasía lírica en tres actos y once cuadros, original de Angel Custodio y Javier de Burgos, insuperable creación del famoso cantador "Angelillo", "Caminitos tiene el mar".

El público aplaudió con entusiasmo la actuación cada día superada del popular artista del cante flamenco, quien además de los cantares de la obra tuvo que interpretar la canción de "El negro que tenía el alma blanca" y "La hija de Juan Simón."

ANGEL SAMBLANCAT
ABOGADO
Estudio:
CALLE JUNQUERAS, 8, entresuelo
Horas de consulta, de 6 a 9

¡..Mutilados, Lisiados, Deformados...!

Pierna artificial "WAST" (sustituye a las humanas) es hoy conocida universalmente, en todos los grados de amputación.
Una pierna además de su valor estético realzado por la Nacional "WAST" por la utilidad práctica a que se somete y por su elevación moral que concede al que la usa.
La pérdida de una pierna podía ser antes considerada como irreparable, hoy se deduce como accidente fortuito perfectamente asimilable y sin distinción sustituible aún dentro del radio del más duro trabajo.
Pida catálogos o visítenos personalmente en nuestros gabinetes de aplicación, le aseguramos de antemano el éxito.
Hacemos envíos a todos los partes del globo.
Instituto Ortopédico
SABATÉ
Constructores y Cirujanos Ortopédicos
CALLE CANUDA, 7 - BARCELONA

Dr. J. SERRANO
Rayos X. Consejo de Ciento, 261. Teléfono 35433. A los compañeros en paro forzoso, servicio gratuito rayos X, mediante aval de su Sindicato

MUEBLES
EL CHINO
Contado y plazos sin fiador
84, CARMEN, 84

VIAS URINARIAS Antigua Clínica Casa de Salud San Pablo, 66, pral.
Blenorragia, Sífilis, Matriz, Piel, Impotencia, Diatermia y Electricidad médica
Visitas: de 11 a 1 y de 5 a 7 - Especial para obreros, de 7 a 9

DE MADRID

Sirval. Los fueros de la cultura y defensa de la justicia; pero la censura sin levantarse. ¡Y viva la justicia y el orden!

Madrid, 27. — El sábado, día 29, a las siete de la tarde, se celebrará, en el Ateneo, el acto que el Comité Sirval de Madrid organiza en honor de Luis Sirval y de rehabilitación de los fueros de la cultura y defensa de la justicia.

En dicho acto tomarán parte los señores Alomar, Eduardo Ortega y Gasset, Luis de Tapia, Alvaro de Albornoz y Javier Bueno.

Un paseo en automóvil sin ninguna consecuencia

Madrid, 27. — Cuando se encontraba en la Plaza de Benavente el chofer Teodoro Blanco, se le acercaron dos individuos, que le pidieron les llevase a la Plaza de las Descargas. Al llegar allí, se les unieron tres individuos, y entonces obligaron al chofer a abandonar el vehículo. Dos de ellos se llevaron al chofer por el Paseo Imperial y por otras calles, y por fin lo abandonaron, diciéndole que encontraría el coche en la Plaza de España.

El chofer dió cuenta de lo ocurrido a un guardia, y se dirigieron a la Plaza de España, donde, en efecto, encontraron el vehículo. Al mirar el contador, vieron que el recorrido que habían hecho era de treinta kilómetros.

Ni la Policía ni la Guardia civil tienen noticias, hasta el momento, de que se haya cometido ningún acto delictivo.

Cesa el Estado de alarma en algunas provincias de la península. Y en las demás, ¿cuando? Se autoriza al Parlamento catalán para designar su Gobierno

Madrid, 27. — La "Gaceta" de hoy publica, entre otras, las siguientes disposiciones:

Presidencia del Consejo de Ministros. — Decreto-ley autorizando al Parlamento catalán para reanudar sus funciones, al efecto de designar el Gobierno de la Generalidad.

Decreto disponiendo cese el Estado de alarma en las provincias de Alava, Castellón, Guipúzcoa, Soria y Vizcaya.

Salió ganando el robado, o gritos que el público confunde y que facilitan la libertad

Madrid, 27. — En la calle de Aguila, utilizando una palanqueta, penetraron unos ladrones en un piso. Dos vecinos se dieron cuenta del hecho, y aguardaron a que salieran los ladrones, deteniéndoles cuando lo hicieron. Los ladrones comenzaron a dar gritos, y el público se puso de parte de ellos, creyendo que se trataba de unos robados, lo que aprovecharon los maleantes para darse a la fuga. Antes, uno de ellos se acercó al dueño del piso violentado, y le dió cinco duros: cuatro que le había quitado, y uno para que arreglara la cerradura.

DE PROVINCIAS

En el Puerto de Pajares la nieve alcanza un metro de altura. Algunas carreteras están interceptadas

Oviedo, 27. — Dicen de Pajares que nieva copiosamente. En la vía del tren la nieve alcanza un metro, lo que dificulta los servicios ferroviarios.

De varios pueblos se reciben noticias dando cuenta de haber caído abundantes nevadas. Las comunicaciones con diversos puntos de la provincia son muy dificultosas a consecuencia de hallarse interceptadas algunas carreteras por la nieve.

Lo ocurrido en el pueblo de Herencia. Tres paisanos, un cabo y un guardia municipales heridos en la fiesta llamada del Ofertorio

Ciudad Real, 27. — Se conocen algunos detalles de lo ocurrido en el pueblo de Herencia.

Se celebraba la tradicional fiesta llamada del Ofertorio. Por si un guardia municipal había apuntado con su arma a un paisano, se promovió un incidente que más tarde se reprodujo al pretender otro guardia agredir a otro paisano.

Los municipales hicieron fuego y resultaron heridos de carácter grave Félix García Escribano, Alejo Fernández y Manuel Díaz.

El cabo de los municipales, Maximiliano Aragonés, resultó herido por munición de caza, y el guardia Bernardo Infiesta fué mordido en una mano. El estado de ambos es de pronóstico reservado.

Intervino la Guardia civil y terminó la refriega.

¡Y vuelta con la gente maleante! Qué parroquianos tiene San Miguel

Vitoria, 27. — El gobernador ha publicado una nota en la que comunica al vecindario que ha quedado esclarecido el robo que de [illegible] la parroquia de San Miguel y se hallan detenidos sus autores.

Añade que ampliará detalles, y promete llevar a cabo una activa campaña para acabar con la gente maleante.

Iglesias, cruces y órdenes. Hay que respetar la propiedad como cosa inmaculada. Con un llamamiento no se evitan los despidos. Unas palabras muy significativas

Córdoba, 27. — El gobernador civil señor Rodríguez de León, conversó con los periodistas y les dijo que en algunos pueblos de la provincia se estaban cometiendo algunos desmanes, como destrozar cruces y causar desperfectos en las fachadas de las iglesias, por lo que había dado órdenes para evitar la repetición de estos hechos.

Continuó diciendo el gobernador, que en Palma del Río, la Guardia civil está recuperando numerosas alhajas y objetos que desaparecieron el día de los disturbios y que procederá con energía contra los elementos que se mezclen en las manifestaciones de las clases obreras para aprovecharse de las circunstancias y cometer delitos contra la propiedad.

De Aguilar de la Frontera ha recibido una denuncia en la que se le da cuenta que la viuda de Aragón ha despedido a veinte obreros como represalia por la situación política actual. Con este motivo hace un llamamiento a la clase patronal para evitar que se produzcan estos hechos puesto que está dispuesto a adoptar cuantos medios están en sus manos para impedir tales hechos, pero que no quiere usar de ellos.

Con comisiones no se hace nada. Hay que obrar de otra manera

Huelva, 27. — Una Comisión del pueblo de Calañas, ha visitado al gobernador civil, para pedirle que se proporcione trabajo a los parados, haciéndoseles entrega de tierras para su labranza.

Las «ganancias» del obrero

El Ferrol, 27. — Cuando trabajaba en la reparación de unos cables, murió electrocutado el vecino de Sobrero, Ramón Miras Fernández, de 41 años.

"De la crisis mundial a la Anarquía" La gran obra de Max Nettlau se vende al precio de tres pesetas el ejemplar. El volumen encuadernado tiene 1'50 ptas. de recargo. Pedidos, a la Administración de SOLIDARIDAD OBRERA

DEL EXTERIOR

Del golpe militar en el Japón

La situación es muy confusa y se teme que degenere en una guerra civil. Las tropas rebeldes siguen ocupando los edificios oficiales. Se ha declarado la ley marcial. El número de muertos y heridos se eleva a ochenta

Tokio (vía Shanghai), 27. — La situación es más grave que ayer, porque de un momento a otro puede surgir el chispazo que provoque un espantoso incendio.

En efecto, aparece bien claro la existencia hasta el momento actual de dos bandos potentísimos. Lo integran, uno de ellos, los militares extremistas, que ven apoyada su actitud por muchos altos mandos, y la otra parte la constituyen las fuerzas de la Armada, la Aeronáutica, la Policía y la Gendarmería, fuerzas que hasta ahora se mantienen leales al Gobierno.

Se teme, en consecuencia, que de fracasar las negociaciones que se llevan a cabo con los rebeldes, se llegue a la guerra civil.

Se sabe, por ejemplo, que en las inmediaciones de los edificios ocupados por los rebeldes se hallan apostados fuertes contingentes de fusileros marinos desembarcados de la escuadra con su equipo de guerra.

Las fuerzas leales al Gobierno ocupan también las inmediaciones de los cuarteles rebeldes.

Inquietudes en China que repercutirán en el continente asiático

Shanghai, 27. — De acuerdo con las últimas noticias recibidas del Japón, se deduce que la situación es la siguiente:

Los militaristas siguen ocupando los edificios públicos que tomaron por asalto durante la noche del martes al miércoles, y las fuerzas leales al Gobierno ocupan otros edificios amenazados y los puntos estratégicos de la capital.

El Gobierno parlamenta con los insurgentes, quienes para recibir este trato benévolo, deben contar con el apoyo tácito de altas personalidades y quizá de la gran mayoría del Ejército.

Esta situación sin precedentes, permite declarar que todavía no se ha dilucidado la situación y que, por tanto, ésta puede resolverse de un momento a otro en el sentido deseado por los autores de la matanza de personalidades, perpetrada durante la noche del 25 al 26 del actual.

Este convencimiento hace que sea creciente la inquietud reinante en toda China ante el desarrollo de tan graves acontecimientos que se considera unánimemente tendrán importantes repercusiones en el continente asiático.

Parece que se aclara la situación

Lodres, 27. — Por noticias recibidas de Tokio, se sabe que el pacto establecido entre el Gobierno y los rebeldes, prevé la constitución de un Gabinete que no desagrade a aquéllos.

En las negociaciones ha tomado parte principal el almirante Kanjikato.

Hasta ahora, las víctimas son ochenta, entre muertos y heridos

Londres, 27. — Se han recibido informes de Tokio anunciando que son ochenta, entre muertos y heridos, hasta ahora, las víctimas habidas en la lucha.

Mueren también el almirante Susaki y el ministro de Hacienda

Nueva York, 27. — El Consulado del Japón anuncia que ha fallecido, a consecuencia de sus heridas, el almirante Susaki y el ministro de Hacienda. Son, pues, cinco las altas personalidades muertas a consecuencia del golpe de Estado.

Los militares sublevados se resisten

Tokio, 27. (Urgente.)—Las tropas rebeldes siguen ocupando los edificios oficiales, desde los que resisten a las fuerzas leales al Gobierno.

De la huelga general de Siria. Después de cuarenta días, no da signos de solucionarse. La política es eso: enredos, engaños...

Jerusalén, 27. — Noticias de Damasco indican que la huelga general de Siria, después de cuarenta días, continúa sin dar signos de que vaya a acabarse, a pesar de todos los anuncios de mejora de la situación indicados por el alto comisario francés, M. Martel.

El bloque nacionalista de Damasco, después de dos días de deliberación, ha publicado un manifiesto dirigido al pueblo sirio, repartido esta noche profusamente, declarando que las concesiones hechas por M. Martel, no son satisfactorias.

Pone también de relieve el manifiesto, que la confianza puesta en la sinceridad de las autoridades ha sido burlada, porque la unidad de Siria no ha sido asegurada.

Disolución del partido nacionalista «Independencia Republicana»

Beyhuth, 27. — Las autoridades francesas han declarado disuelto el partido nacionalista "Independencia Republicana", por hallarse acusados sus miembros de provocar el cierre de comercios.

Estos han abierto sus puertas sin incidentes.

Las prodigalidades de Roosevelt o el veto a los cincuenta millones. Mala cosecha la americana

Wáshington, 27. — Ha causado verdadera sensación la actitud del presidente Roosevelt, que ha dirigido un mensaje al Congreso oponiendo su veto al proyecto de anticipar a los campesinos 50 millones de dólares, a cuenta de sus cosechas.

El presidente dice en su mensaje que dicho crédito no debe ser aprobado hasta que no haya sido cubierto por los impuestos.

En los círculos políticos se considera que la actitud de Roosevelt constituye un indicio evidente de que en la próxima campaña electoral evolucionará mucho, absteniéndose de ciertas prodigalidades.

Si esto es verdad, la diferencia de trato es grande. Viaje y dieta, una bicoca. Gritos y gritos, pero nada más

París, 27. — Han salido con dirección a España otros 20 refugiados políticos españoles. Según ha manifestado un periodista español, los refugiados viajan a costa del Gobierno de Madrid y reciben una dieta de 10 francos. Se calcula que hasta ahora han regresado a España 300 refugiados políticos aproximadamente. Acuden a la estación a despedirles grupos de simpatizantes franceses. Se canta "La Internacional" y se dan gritos muy significativos.

¿En qué quedamos? ¿Es verdad que está herido el sucesor de Lenin, o es ganas de darse importancia

Estocolmo, 27. — No obstante la rotunda negativa del Gobierno de Moscú, se sabe en Estocolmo que el famoso profesor sueco doctor Olivekrona, reputado especialista de afecciones del cerebro, ha salido con dirección a Moscou accediendo a las urgentes instancias del embajador soviético en Estocolmo, señora Kollnotay, expresándose la creencia de que la personalidad a la que ha de atender el citado doctor es el propio Stalin.

Los periódicos ponen de relieve que de resultar cierta la noticia, sería la segunda vez que los especialistas suecos del cerebro asistían a personalidades soviéticas, ya que el primero fué el profesor Henschel, que asistió a Lenin.

Stalin con un tiro en la cabeza. ¿No será una «reclame» peliculesca?

Moscou, 27. — En los círculos informativos y en la Prensa del extranjero han visto la luz informaciones afirmando que el dictador rojo, Stalin, sufría una grave herida en la cabeza, producida, al parecer, por un disparo de arma de fuego.

Los servicios soviéticos de Prensa desmienten tal noticia, calificándola de pura invención.

Se añade que la salud del señor Stalin es excelente.

Según noticias de Addis Abeba, el Negus tomará el mando de las fuerzas del Norte

Makalle, 27. — Noticias llegadas de Addis Abeba, anuncian que, después de algunas dificultades, el Negus saldrá de Dessie, al frente de su guardia imperial, para ponerse personalmente al mando de las fuerzas del Norte.

Se anuncia oficialmente lo que los italianos no anunciaron

Addis Abeba, 27. — Oficialmente se anuncia que la cima de Amba Alaghi continúa en poder de las fuerzas abisinias, contrariamente a las noticias que han circulado, y, según las cuales, dicha cima había sido tomada por los italianos.

¡Qué lástima de juventud tan engañada!

Addis Abeba, 27. — El cuartel general etíope, comunica que guerrilleros abisinios sorprendieron el puesto avanzado italiano de Umhager, matando a sus ocupantes.

Las armas de los blancos serán utilizadas por los negros. Hay que aprovecharse de la «civilización»

Addis Abeba, 27. — En su proyectado avance hacia Herrar y Jijiga, los italianos experimentan la sorpresa de verse atacados con sus propias armas. En efecto, los etíopes disponen para la lucha, en las zonas llanas de dicha región, de dos escuadras de tanques, constituídas con las máquinas de guerra de esta clase arrebatadas a los italianos.

Como se da por descontado que los italianos utilizarán grandes contingentes motorizados, es probable que se registren batallas en las que entren en acción tanques abisinios e italianos.

Que no nos equivocamos es un hecho. Siete superdestroyres para la flota británica. ¡Y vengan conferencias...!

Londres, 27.—El "Daily Telegraph" anuncia que siete superdestroyers que se prevén en el presupuesto adicional de la Marina, serán los más modernos y eficaces construídos para la flota británica.

Los nuevos destroyers se equiparán, probablemente, con cañones pesados, que seguramente alcanzarán el calibre de 5,1 pulgadas, límite fijado por los Tratados. También serán provistos de torpedos. Su velocidad será bastante mayor que la de 35,5 nudos, velocidad corriente en la actualidad.

Todos temen; pero todos llegarán a entenderse. De la Conferencia Naval no hay duda que saldrán más barcos destructores de la humanidad

Londres, 27. — Hoy ha tenido lugar una reunión de los jefes de las Delegaciones británicas e italianas en la Conferencia Naval.

Entre los reunidos, se encontraban el ministro del Exterior, Mr. Eden; el primer lord del Almirantazgo, lord Monsell, por Inglaterra, y el embajador de Italia, Dino Grandi, y el almirante Biscia, por Italia.

Debido a algunas dificultades técnicas, tales como el tonelaje de los buques de línea y las diferencias entre éstos y cruceros, así como también por dificultades de procedimiento, los delegados italianos han manifestado que por el momento no se hallan en disposición de firmar un Tratado.

Después, la Delegación británica se ha reunido con la de Francia, para estudiar la situación, en vista del resultado de la conferencia con la Delegación italiana.

Se sabe que, antes de la visita de la Delegación italiana, el embajador de Alemania en Londres se ha personado en el Foreign Office, manteniendo una conversación con Eden, durante la cual se han esclarecido algunos de los puntos tratados en la reunión de ayer.

¡Explotación y explotación! No estímulo ni enseñanza

Moscú, 27. — Con objeto de estimular a los trabajadores a elevar su producción según el llamado sistema "Stakanoff", se ha dispuesto que en la fábrica de vidrio Homel se enseñe gratuitamente el piano o violín a los hijos de los obreros que más se distingan en su trabajo.

La enemistad política y personal de un gobernador y un fiscal, aplazará quizá la ejecución de Hauptmann

Trenton, 27. — Un mes antes de la fecha para la ejecución de Hauptmann, la situación está más complicada que nunca.

Cada vez es más evidente que la enemistad política y personal entre el gobernador republicano señor Hofman y el fiscal del Estado señor Wilentz, partidario de los demócratas a pesar de las largas encuestas en las que se han empleado semanas enteras, no ha sido posible suministrar las piezas de apoyo tantas veces anunciadas.

El gobernador Hofman ha anunciado que está decidido a aplazar la ejecución una vez más, si no se llega a destruir la sospecha de que el fiscal del Estado disimula, a propio intento, hechos importantes.

Dichoso petróleo

Roma, 27. — El corresponsal en París del diario turinés "La Stampa", y del "Popolo d'Italia", bien informado, generalmente, en cuanto a las directivas de la política extranjera, expresa la opinión de que Italia haría bien en examinar de una manera concreta la cuestión de abandonar la Sociedad de Naciones.

El corresponsal habla primero de suposiciones emitidas continuamente a París a propósito de una entrada en contacto diplomático entre Alemania e Italia, y a continuación escribe:

"El embargo sobre el petróleo parece ser abonado gracias a los Estados Unidos, pero hay todavía otras sanciones. Si son aprobadas se planteará la cuestión de si Italia puede continuar perteneciendo a la Sociedad de Naciones. La respuesta tiene que ser negativa. Mientras el sancionismo sea considerado como un experimento, Italia podrá continuar siendo miembro de la Sociedad de Naciones. Pero el día en que el sancionismo sea la regla, a cualquier precio, nadie comprenderá que Italia no proceda a la necesaria amputación."

Región Catalana

Vich

DEFICIENCIAS EN CORREOS

De mal en peor anda cada día el servicio de Correos en nuestra ciudad.

La plantilla aquí es de siete plazas de carteros, para atender un regular servicio de reparto.

No sabemos el por qué se suprimió una plaza tiempo atrás, quedando en seis.

Ahora, con la amnistía general, que tanto hemos aplaudido, se han ausentado de ésta para Sevilla y Valencia, dos carteros que estaban aquí en calidad de castigados por cuestiones politicosociales.

De los cuatro carteros que quedan en Vich, se encuentra enfermo de alguna gravedad, Antonio Font, quedando reducido el servicio a tres carteros, con un trabajo abrumador e imposible de cumplir.

El comercio está quejoso y en vista de ello el lunes empezaron a prestar servicio de Correos dos guardias urbanos.

Esperamos de la Dirección de Correos, normalizará este servicio tan importante.

CONCIERTO

Nuestra orquesta "Da Camera", con la colaboración del violoncelista señor Gálvez, nos dió un concierto en el salón teatro del "Orfeó Vigatà". Constaba el programa de tres partes. Las dos primeras a cargo del señor Gálvez y la tercera a cargo de la orquesta.

El señor Gálvez se nos reveló como un formidable virtuoso del "celo". Para él no existen dificultades.

Por enfermedad de la señorita Rovira, que debía acompañar al piano al señor Gálvez, lo hizo el maestro Subirachs, como él sabe hacerlo.

La orquesta, que con tanto acierto dirige el señor Subirachs, interpretó por primera vez la "Sinfonía en si menor", la "Inacabada", de Schubert.

El público, bastante escaso, pero selectísimo, escuchó con verdadera atención y gusto todas las obras y las aplaudió con entusiasmo.

MERCADO

Precios cotizados en el mercado semanal:

Huevos, la docena, a 2'20; Gallinas, par, de 16 a 28; pollos, par, de 9 a 15; conejos, par, de 7 a 10; patos, par, de 12 a 16; ocas, de 20 a 25; trigo (Xeixa), los 55 kg. a 24'25 pesetas; Rojo Forment, a 23 pesetas centeno, a 20 pesetas; cebada, los 100 kg. a 35'50 pesetas; avena, a 35 pesetas; maíz, a 43'50 pesetas; legumbre, a 47'50 pesetas; habas, a 47 pesetas; patatas, a 25 pesetas; harina a 58 pesetas; alfalfa, a 20 pesetas; cerdos, los 1,200 gramos, a 3'25 pesetas.

Tortosa

EN LIBERTAD

Fueron puestos en libertad los dos presos políticos que había en esta cárcel, José Bretó Arasa, de Santa Bárbara, y Juan Subirats, de Aldea. El uno y el otro fueron recibidos en sus respectivos pueblos con grandes muestras de júbilo por sus amigos.

MERCADO

Cotización de los precios medios que durante la semana han alcanzado algunos de los principales artículos.

Harinas: harina Aragón (gran fuerza), 65 pesetas los 100 kilos; harina Aragón, superfina (entrefuerte), 61 pesetas; harina Aragón nieve (blanca, algo fuerza), 58 pesetas sobre vagón Zaragoza.

Despojos: cabezuela, 13 pesetas los 60 kilos, con envase; salvado hoja, 7'50 id., id., precios sobre vagón Zaragoza.

Patatas: blancas riojanas, 16'50 pesetas los 100 kilos sobre vagón Logroño; patatas corrientes, 12'50 id., id., sobre vagón Monforte de Lemos.

Arroces: arroz cero, 75 pesetas los 100 kilos; arroz número uno, 59 pesetas los 100 kilos; arroz superior, a 62; arroz perla, a 66; arroz "Hércules", seleccionado, a 80; matizados: arroz matizado, a 58'50 los 100 kilos; arroz matizado superior, a 61; arroz extra, a 64; arroz sublime, a 68; arroz "Hércules" satinado, a 82.

Aceites: Aragón, menos de un grado de acidez, a 22'50; Aragón primera, dos grados, 22; aceite país, un grado, 21'75; país, dos grados, 21'25; país, tres grados, 21; país, cuatro grados, 30'75; país, cinco grados, 20'50; país, seis grados, 20'25. Todo pesetas los 100 kilos. El mercado de aceites continúa encalmado.

Gironella

EL SECRETARIADO DEL COMITE INTERCOMARCAL DEL ALTO LLOBREGAT Y CORDONER

Este Secretariado, en vista de que la Patronal de estos dos ríos ya empieza a dar el golpe contra la clase trabajadora, ya que el día 2 de marzo cierran algunas fábricas de ésta, pone en conocimiento de los Sindicatos de este Comité que se pongan inmediatamente en relación con el Secretariado, para saber las fábricas que en la antes mencionada fecha serán cerradas.

Nosotros tendremos relación directa con el Comité de Relaciones de Fabril y Textil de Cataluña.

Esperamos que los Sindicatos se darán cuenta de los momentos difíciles que vamos a atravesar los de la industria mencionada.

Esto es debido al acuerdo de la Patronal de decir que no hay materias primas (?) para seguir trabajando. ¡Alerta, pues!

Los Sindicatos que ya tienen nuestra dirección, pueden escribir a la misma, y los pueblos que no la tengan, a: Sindicato de Oficios Varios, calle Francisco Maciá, 15 (bajos), Gironella.—El Secretariado.

Gironella, 25-2-36.

Olot

RECIBIMIENTO DE UN DETENIDO

El sábado, día 22 del corriente, a las ocho de la noche, llegó a esta ciudad el que estaba detenido en la cárcel de Gerona por los sucesos de octubre, Pelegrí Serrat, el único que existía de resultas de aquel movimiento. Es de afiliación comunista.

Fué recibido con el mayor entusiasmo en manifestación y acompañado hasta la Plaza de la República.

En la Plaza de la República dirigió la palabra a los asistentes, demostrando su agradecimiento y pidiendo la destitución del jefe de la guardia municipal señor Miut.

Pedimos la liberación de todos los detenidos.

Los trabajadores de Olot, todos los hombres de sentimientos liberales debemos interesarnos también por los detenidos que hay en la cárcel de esta población. Estoy convencidísimo de que la gran mayoría de los hombres liberales de ésta, no saben que hay cinco hombres encerrados desde hace ya varios meses. ¿Por qué delito? Pues por no encontrar donde ocupar sus brazos; por esa famosa ley de Vagos que impusieron los señores diputados socialistas.

Uno de ellos, Nicasio de Juan Mojica, ya cumplió la condena impuesta por el Juzgado el día 11 del corriente y todavía no le ha sido concedida la libertad deseada. ¿Quién se opone a ello? Nos preocuparemos de ello.

Esto es injusto, trabajadores; es necesario que nos interesemos también por esos hombres que no han cometido ningún delito y que desean volver a abrazar a sus familiares. Interesémonos por todos los que están privados de libertad. ¡Abajo la ley de Vagos!

DE ORGANIZACION

Muchas gestiones se han hecho para conseguir la reapertura de nuestro Sindicato de Oficios Varios (C. N. T.) y hasta el momento nada se ha conseguido. En ello deben estar de acuerdo todos los políticos, blancos, rojos y amarillos. Pero nosotros que vemos grandes deseos en los trabajadores de que nuestra C. N. T. pueda luchar, como en tiempos pasados, debemos redoblar nuestro esfuerzo para que la reorganización y la reapertura sea un hecho, y daremos un mentís rotundo a todos aquellos que tanto cieno descargaron sobre nuestra organización y sus militantes.

Trabajadores: Solamente en la Confederación Nacional del Trabajo encontraréis a vuestros hermanos, que velan por los intereses de toda la clase trabajadora.

El Sindicato de Oficios Varios (C. N. T.), debe legalizarse inmediatamente; lo exige la clase trabajadora y sus militantes. — J. Guillén.

Castelldefels

LOS DOS "FEUDOS"

Es increíble que a 17 kilómetros de Barcelona, pueda existir un pueblo que aguante a dos feudos, como lo está tolerando el pueblo de Castelldefels en las casas "Rocalla" y "Casasusau".

Siempre se había supuesto que los jornales más míseros eran los pagados en los campos andaluces, pero es porque se ignoraba los que está pagando el señor Casasusau.

El primer día que tuvimos la suerte de conocer a este señor, nos causó una impresión lo más desagradable. Cuando el tal señor compró el terreno para edificar su fábrica, nombró encargado de las obras a una persona que no tuvo inconveniente en dar trabajo a los seleccionados de la "Rocalla". A los cuatro o cinco días que se trabajaba, el señor Casasusau se enteró de que tenía trabajando en sus obras a los revolucionarios de la C. N. T. y no pudo resistir el gusto, procurando rápidamente encontrar el medio de desembarazarse de los mismos y para ello empleó el procedimiento más ignoble que podía encontrar. Despidió al encargado con el pretexto de que le había estafado 80 sacos de cemento, cosa que se demostró era falsa ante el mozo de escuadra señor Bonet. Pero nada valió; el encargado fué despedido y, a los dos días, seguían el mismo camino los demás obreros.

Esto es lo suficiente para comprender la clase de persona que es éste, y lo que podemos esperar de él. Nada tiene de extraño que a estas alturas, pague jornales de 4 y 5 pesetas, y quizá le parezcan a él demasiado altos.

Si los obreros y obreras de Castelldefels queréis que esta esclavitud se termine, es preciso que ingreséis en el Sindicato, procurando fortalecerlo, puesto que ello es la única garantía de nuestra emancipación.

Procuremos acudir todos a la asamblea del próximo domingo y, juntos, estudiaremos todo lo que procede hacer para mejorar nuestra situación. Si así no lo hacemos, el señor Casasusau y todos los demás "Casasusaus" que haya, continuarán explotándonos y haciendo de nuestra dignidad lo que tengan por conveniente.

No olvidéis que la unión hace la fuerza. — José Gordano.

DEL MOMENTO

Ni llantos, ni gritos: razonamientos

En el primer Pleno Regional, después de haberse proclamado la República número 3; celebrado en el Palacio de Proyecciones, el compañero García Oliver, no nos acordamos si fué por iniciativa propia, o en representación de su Sindicato, presentó el proyecto de fundar una escuela de oradores. Sería muy difícil negar o afirmar los resultados que aquel proyecto habría dado. En lo que sí debemos de coincidir, es en la necesidad de una depuración en nuestro estilo propagandístico. Tan ineficaz es presentarse con un repertorio lleno de cuadros lastimosos, como emprendérselas a gritos contra todo lo humano y divino.

La transformación que propugna la C. N. T., no es una transformación de forma, sino de fondo, y, por consecuencia, nuestra propaganda debe de encaminarse a producir esta profundidad en el espíritu revolucionario de los trabajadores. Sustentar una propaganda sobre estómagos vacíos, podrá producirnos un movimiento tan subversivo como se quiera, pero nunca un movimiento revolucionario. Operar sobre los nervios, es tan peligroso como lo otro.

La propaganda estridente, la agitación a toda línea, tiene su eficacia, y presta inmensos servicios, cuando se opera sobre una fecha fija de vencimiento. Pero hacerla como tónica normal, es tan contraproducente como inútil. Si los partidos políticos hicieran propaganda electoral a todo pasto, cuando llegaran las elecciones nadie se fijaría en ello. En la táctica de propaganda, los políticos están mejor orientados que nosotros.

La reacción de los obreros hacia nuestras ideas, debe de ser el producto del razonamiento, y no de la necesidad ni del nerviosismo.

Quizás alguien oponga que estos son caminos más lentos; a esto solamente debemos decir que la lentitud no está en el camino, sino en quien lo recorre.

A nosotros, más que a nadie, nos interesa que los movimientos se produzcan cuando a la organización le sea conveniente, y, desde luego, esta "conveniencia" se dará únicamente cuando existan las mínimas garantías de éxito.

Pongamos todos el máximo cuidado y depuración en nuestra propaganda, para evitar que un error de táctica precipite los acontecimientos.

Palafrugell

AL TAJO OTRA VEZ

El nerviosismo de estos últimos días, nos impedía escribir. Nuestra atención estaba concentrada en los acontecimientos políticos —por los hechos sociales que de ellos podían derivarse— y por tal motivo, nuestras actividades completamente absorvidas. Ahora que se ha despejado el horizonte español, ahora que se han despejado los nubarrones que ensombrecieron a España en el segundo bienio, y están relegados al ostracismo muchos jefes y jefecillos, al empezar esta nueva etapa de la vida nacional, lo hacemos con el mismo entusiasmo de siempre y con más fe que nunca en nuestros ideales.

Nos complace en grado sumo poder dedicar unas líneas a los camaradas presos y a los amigos que han regresado del exilio. Estamos nuevamente reunidos en Palafrugell todos los hombres de octubre. Octubre en Palafrugell, no fué el octubre asturiano, pero tampoco fué el octubre catalán. Nuestra epopeya no fué ni epopeya ni tragedia como la de los mineros de la región mártir, pero tampoco fué cómica, como fueron ciertos gestos de octubre en Cataluña. La prueba de que nuestro gesto no fué una bufonada, la tenemos en la represión que hemos soportado dignamente, sin claudicaciones, ni vacilaciones desde los hombres de la "Esquerra" a nosotros.

Los hombres del 6 de octubre, no hemos sido vencidos —es verdad, amigo Jordi—, ni lo seremos, porque todos cuantos en él intervinimos, aunque militantes de diferentes partidos y organizaciones, fuimos a él sin egoísmos mezquinos y particulares, llevados primero por el imperativo categórico del deber, y segundo por nuestros anhelos de libertad y justicia. Y cuando los gestos van precedidos y presididos por sentimientos de libertad y de justicia, podrá no lograrse el objetivo, pero perder, ¡jamás! Prueba de que no perdimos es que los hombres de octubre en Palafrugell no hemos bajado nunca la cabeza, ni ante la burguesía, ni ante sus esbirros; y es precisamente por esto porque no nos han podido humillar, que hoy podemos pasearla más alta que nunca y más digna que nadie.

No obstante, hay que reconocer que no hemos triunfado íntegramente, y que sólo hemos liquidado una situación y superado un obstáculo. La lucha no sólo continúa, sino que puede afirmarse que sólo empieza. Por esto, porque sólo empieza la lucha, es preciso, más que nunca, al menos tanto como ayer, que la unión espiritual creada en Palafrugell por el movimiento de octubre y sus derivaciones entre los elementos liberales, obreristas y libertarios, no se rompa. Y si alguna vez, en quien sea y por lo que sea, hemos de criticar actitudes y actuaciones, hagámoslo con nobleza, combatiendo con energía, si queréis, al enemigo, pero dando la mano al amigo, y no olvidando al enemigo común. No olvidemos que la reacción, que los burgueses y clericales de aquí, no harán diferencias entre los hombres de un sector y de otro y que nos tienen a todos en la misma lista, de la misma manera que nosotros, cada cual desde su punto de vista y de organización, los tenemos enjuiciados a todos. A ellos les une los mezquinos egoísmos económicos. A nosotros nos une la coincidencia de ideales de libertad y justicia. Y si esto no fuera bastante, nos une el espíritu del 6 de octubre, los 16 meses de exilio, los 8 meses de cárcel, la Brigada Móvil, los apaleamientos, los despidos injustos, y tartas y tantas cosas que no podemos ni hemos de olvidar.

Sean bienvenidos, pues, los amigos y camaradas que han regresado del extranjero y de la cárcel y que vienen a reintegrarse a la vida palafrugellense y a la lucha cotidiana. — Corresponsal.

BOICOT

¡Obreros! ¡Hombres liberales! Si alguna vez tenéis necesidad de compraros una camisa o algo semejante, acordaos de que el Ateneo Cultural Racionalista tiene boicoteada la camisería "Agata", sita en la calle Caballeros.

De todos es sabido, y no insistiremos mucho, el motivo del boicot. Abusando de la situación creada en Palafrugell a raíz de octubre, y amparándose en las influencias y autoridades militares, el Ateneo fué desahuciado de manera arbitraria e ilegal del local en que residía, propiedad del señor Mascort. En tanto dure el pleito y mientras no se avenga a razón el señor Mascort, hay que persistir en el boicot.

¡Trabajadores! ¡Mujeres! Comprar en la sombrerería y camisería Mascort ("Agata"), es proteger a los enemigos de las ideas liberales y de la clase trabajadora. — C.

Manlleu

UNION

El día 23 del actual, tuvo lugar la unión por lo civil, de los compañeros Montserrat Castañé y Jaime Carbonell.

Aunque esto no sea lo que nosotros propugnamos, siempre vemos con simpatía el que se rompa con los carcundas de la sotana y mucho más en esta comarca, que tanta influencia tienen aún.

Reciban nuestros amigos la más cordial enhorabuena, deseándoles toda clase de felicidades.

ACLARANDO

A raíz de las elecciones, se ha divulgado por todas partes que yo había votado, cosa que niego rotundamente.

Jamás he claudicado de mis ideas y sólo ruego a los que tal cosa dicen, que lo hagan de cara a cara, como lo hacen los hombres.

No hay derecho a explotar la confianza para sembrar el confusionismo. —Pedro Corti.

Fígols

TODAVIA QUEDAN SINDICATOS CLAUSURADOS

En esta localidad somos las víctimas de la ligereza y los olvidados de las órdenes cursadas.

A la mera orden de cualquier gobernante para que se clausuren los Sindicatos, el nuestro, si no es el primero, hace el número dos. Es decir, se presentan las autoridades con una ligereza pasmosa, diciendo: "Quedan ustedes fuera de la ley; por orden gubernativa queda clausurado este local." Pero cuando las primeras autoridades dicen que nos consideran de nuevo dentro de la legalidad y cursan orden para que todos los Sindicatos funcionen legalmente, las autoridades de esta localidad desconocen tales órdenes. ¿Quién es el interesado en que nuestro Sindicato permanezca clausurado?

Creemos que ya es hora de que las órdenes de reapertura lleguen a esta cuenca minera. ¿O es que aguardan a que bajemos a buscarla.—El Duende de la Mina.

Igualada

ASAMBLEA CELEBRADA POR EL ATENEO PORVENIR, EN EL DIA 22 DE FEBRERO

Con una buena concurrencia de socios, dió principio a la reunión el compañero Ferrer. Expuesta por éste la situación moral de la entidad, se suscita un debate con referencia a la necesidad de concretar el número de adherentes efectivos.

Incidentalmente, la Administrativa da una somera relación del estado económico de la misma, el cual acusa un déficit de 800 pesetas. Esta advertencia ilustra a los concurrentes y estimula los siguientes acuerdos: Que se emplace a los socios para que revalicen o retiren su adhesión; que la cotización empiece a partir del 1 de enero de este año; que la Junta dedique los fondos a las necesidades más apremiantes; que se organicen controversias todos los sábados, sobre temas espontáneamente escogidos.

Se procede a la renovación de cargos, recayendo éstos a favor de los compañeros Adzet, Gual, Massó (L.), Roca, Tudó, Marí (M.), y un representante de la Sección de Café.

Se designa a las camaradas Massó (J.), Vilatarsana y Carreras, para revisar las cuentas.

Acuérdase que el control de venta de la Prensa obrera, continúe a cargo del Ateneo. Las Juventudes Libertarias indican su propósito de celebrar una conferencia de divulgación anarquista. El Ateneo les ayudará, si sus disponibilidades lo permiten. A este respecto se suscita una cuestión que se acuerda debatir en la controversia del sábado venidero.

Se apunta alguna preocupación por ayudar a la Organización Sanitaria Obrera y se nombra una Comisión compuesta por los compañeros Fillat, Pintó y Máximo, para que cuiden de preparar un mitin y una asamblea, dedicadas al efecto.

Un compañero ofrece el concurso del Grupo Escénico "Arte de Talía" para ayudar al Ateneo a resarcirse del débito que tiene.

Tras de despachar asuntos de escaso interés, queda terminada la sesión.

La tónica de la reunión, ha sido la cordialidad, y en las discusiones han intervenido Tomás, Jané, Fillat, Carrera, Mensa, Pujadó, Casellas, Tudó, Marí, Amenós y posiblemente algún otro que no acertamos a recordar.

Que el esfuerzo de la nueva Junta sea fructífero. — K.

Badalona

SINDICATO DE LA INDUSTRIA FABRIL Y TEXTIL

Se ruega a los compañeros de Junta del Sindicato Unico de Trabajadores de Vilasar de Mar, que se pongan en relación urgentemente con la Junta de este Sindicato.

Dirección: Arrabal, 98, 1.°, Badalona.

Villanueva y Geltrú

ASAMBLEA

Convocamos a todos los compañeros socios y simpatizantes del Eliceo Natura a la reunión general que con motivo de la reapertura de nuestro local se celebrará hoy viernes, a las nueve y media de la noche, en nuestro local social, con el fin de ir a la reorganización de nuestra entidad cultural.

Esperamos que no faltará ningún compañero y que sabremos demostrar a todos que hemos de trabajar por el bien de las ideas, os saluda.—La Junta.

Ripoll

MITIN

El sábado por la noche se celebrará un importante mitin en que tomarán parte los compañeros siguientes:

Manuel Pérez, con el tema "Aspectos constructivos de la C. N. T.".

Federica Montseny, con el tema "La mujer ante la guerra".

Esperamos que los trabajadores de Ripoll harán todos acto de presencia.

Os saluda.—La Junta.

Nota: Como sea que el compañero Pérez se encuentra enfermo, si no pudiera desplazarse lo haría el compañero J. Borrás.

Otra: Los camaradas tienen que salir de Barcelona en el tren de las cuatro de la tarde, de la estación del Norte.

Hospitalet de Llobregat

SINDICATO UNICO DE TRABAJADORES DE HOSPITALET DE LLOBREGAT.— CONVOCATORIAS

Por la presente se convoca a todos los obreros de la casa de cerámica Cosme Toda, para el domingo, día 1 de marzo, a las nueve de la mañana, en nuestro local social, calle Francisco Maciá, 11, para tratar un asunto de importante interés.

Esperando no faltéis, os saluda.—La Junta.

* * *

Se invita a la Sección Técnica de los mosaistas de Barcelona a que asista a la reunión general de mosaistas que se celebrará hoy viernes, día 28 del corriente, a las seis de la tarde, en nuestro local social, Francisco Maciá, 11.

Os saluda.—La Junta.

Sabadell

JOVENES, TRABAJADORES DE SABADELL

A todos se os invita al grandioso mitin de afirmación libertaria, organizado por las Juventudes Libertarias de Sabadell.

El acto se celebrará el día 1.° de marzo, a las diez de la mañana, en el Cine Cervantes. En él tomarán parte los siguientes oradores: F. Pons, A. Ortiz, F. Carreño, M. Pérez y T. Colón, que presidirá.

Pueblo, acude a escuchar nuestra palabra. Las Juventudes Libertarias son el estandarte del porvenir. — La Comisión.

Granollers

IMPORTANTE JIRA

Los compañeros de Granollers, invitamos fraternalmente a todos los amantes de la naturaleza, y en particular a todos los compañeros y grupos juveniles de la comarca, a la excursión colectiva que hemos organizado para el próximo domingo, día 1 de marzo, a la fuente de "Can Durant" (Canovellas), a 25 minutos de Granollers. — La Comisión.

Hay que organizar a los campesinos

Creo que he sido lo suficiente concreto para todos al llevar la campaña campesina. Por lo tanto, hoy terminaré mi tarea sobre la forma de organizar a los campesinos, tratando de la manera que hay que llevar la propaganda escrita.

Para que nuestra campaña de organización confederal en el campo dé excelentes resultados, tenemos que mirar todos cuantos colaboramos con la pluma, de relatar la forma en que viven los campesinos en Estado burgués y cómo podrían vivir en la sociedad comunista libertaria.

Por lo tanto, primeramente tendremos que mirar de designar fijos uno o dos días a la semana, para que nuestro paladín SOLIDARIDAD OBRERA trate dicha cuestión para que los militantes y simpatizantes del campo aumenten sus paquetes y los distribuyan, de momento, gratuitamente entre sus hermanos de trabajo, cafés y bibliotecas donde concurren los demás parias, para que todos se den cuenta de lo que somos y lo que queremos.

Los Sindicatos confederales y Grupos afines, se harán cargo de la propaganda escrita y, a más, harán pequeñas crónicas de todo cuanto ocurre en el pueblo en cuestiones de trabajo, para que así los compañeros más aptos en la pluma, los definan ampliamente.

Nuestra tarea de organización en el campo, bajo las tácticas y principios de la C. N. T., no nos reportaría mucho trabajo si todos cuantos deseamos dicha unión trabajamos incansablemente para el mismo fin, haciendo una extensa campaña de organización; porque si en la forma en que expuse en mi anterior artículo, podrían los campesinos oírnos ampliamente en la propaganda oral, más fácil es aún que lean todo cuanto escribimos.

Hay que tener en cuenta que si hay campesinos egoístas, es por la forma en que están sometidos a vivir y porque aún no nos han comprendido. Pero el día que los militantes de la C. N. T. nos propongamos penetrar en el campo con nuestras tácticas y finalidades, aquel día los parias del agro dejarán de ser autómatas para preocuparse en un sentido definitivo de la palabra libertad que hasta hoy desconocen.

Toda nuestra propaganda oral y escrita tiene que ser el fiel reflejo para encaminar a la práctica a nuestros hermanos. Si hacemos propaganda constructiva, veremos a no tardar, en las filas cenetistas, un núcleo importante de trabajadores del campo.

El momento político y social porque atraviesa el pueblo español, es grave. En la Conferencia Regional de Sindicatos últimamente celebrada, todas las delegaciones abogaron por la unificación obrera; por lo tanto, amantes como somos de la misma, tenemos el deber ineludible de ocuparnos de la forma en que viven explotados nuestros hermanos del agro, para que éstos se den cuenta, como se ha demostrado en muchos pueblos, que no están solos en la lucha y que los militantes y organizaciones de la C. N. T. les abren los brazos para que vengan hacia nosotros, no solamente para plantar cara a los terratenientes, si no hasta derrocar el Estado burgués.

¡Compañeros militantes y simpatizantes del campo! A trabajar todos para organizar a los campesinos dentro la organización confederal. Plantear a los Sindicatos que, cuando intenten celebrar actos públicos, que no falten compañeros campesinos en la tribuna. Si lo hacemos así, poniendo todos nuestro grano de arena, veréis todos, a no tardar, una organización nueva y potente dentro las filas de la invencible C. N. T.

El campo está abonado revolucionariamente. Cultivémoslo para que dé buen fruto.

Francisco Miles

ASAMBLEAS, CONFERENCIAS Y CONVOCATORIAS

SINDICATO ESPECTACULOS PUBLICOS

(Sección Cines)

Se invita a todos los obreros de cines de Barcelona y su radio a la asamblea que tendrá lugar mañana sábado en el local de Luz y Fuerza, sito en la calle San Pablo, 38, segundo, segunda, a las diez y media de la mañana, bajo el siguiente orden del día:

1.° Nombramiento de Mesa de discusión.
2.° Informe de la Comisión Reorganizadora.
3.° Nombramiento de Junta.
4.° Asuntos generales.

Por el interés de los puntos a tratar, esperamos que todos acudiréis a la asamblea.—La Comisión.

(Sección Operadores y Ciclistas)

Hoy viernes, día 28, a las diez de la mañana, en nuestro domicilio social, Mendizábal, 25, segundo, asamblea para tratar asuntos de suma importancia para la marcha de la Sección.—La Junta.

(Sección Electricistas)

Asamblea general de Sección el domingo, día 1 de marzo, a las nueve y media de la mañana, en el local Teatro Apolo, para tratar el siguiente orden del día:

1.° Nombramiento de Mesa de discusión.
2.° Lectura del acta anterior.
3.° Informe de la Comisión.
4.° Nombramiento de cargos de Junta.
5.° Asuntos generales.—La Comisión Reorganizadora.

SINDICATO DEL RAMO DE CONSTRUCCION

(Casa Fomento de Obras y Construcciones)

Se convoca a la casa Fomento de Obras y Construcciones, a la asamblea general que se celebrará hoy viernes, a las seis de la tarde, en nuestro local social, calle Mercaders, 26, bajo el siguiente orden del día:

1.° Informe de la Comisión Reorganizadora.
2.° Respetar y cumplir las bases que pactaron la Patronal y el Sindicato en agosto de 1933.
3.° Necesidad de equiparar a los trabajadores de la Compañía Fomento de Obras y Construcciones con el salario mínimo que se percibe en las obras de Barcelona.
4.° No tolerar que se verifiquen represalias con los delegados y significados de la organización, al despidos interin exista trabajo en otros tajos u obras.
5.° Nombramiento del Comité de Empresa.
6.° Asuntos generales.

(Sección Pintores)

Los compañeros pintores pasarán hoy, día 28, a las seis de la tarde, por Mercaders, 26.

Es urgente.—La Junta.

Barriada de Sans

Hoy 28, a las nueve de la noche, asamblea en el local social, Aguila, número 7, bajos, para tratar el siguiente orden del día:

1.° Nombramiento de Mesa de discusión.
2.° Informe de la Comisión Reorganizadora y dimisión de la misma.
3.° Nombramiento de la Comisión de la barriada.
4.° Orientación a seguir.—La Junta.

* * *

Se convoca a los compañeros Diego de Haro, Angel Catalá, Pascual Martínez y Amadeo, de la Sección Gas, para hoy viernes, a las seis de la tarde, en la Sección Albañiles y Peones, Mercaders, 26.

SINDICATO DE LA METALURGIA

Asamblea general el domingo, día 1.° de marzo, a las nueve de la mañana, en el Teatro Victoria, para tratar el siguiente orden del día:

1.° Lectura del acta anterior.
2.° Nombramiento de Mesa de discusión.
3.° Nombramiento de cargos de Junta y Comités Confederales.
4.° Dar cuenta de las gestiones realizadas para la consecución de las 44 horas, y actitud a seguir.
5.° Asuntos generales.

(Sección Trefiladores, Puntaires y Similares)

Mañana sábado, día 29, a las nueve y media de la noche, asamblea en el local de la Ronda de San Pablo, número 44 (Centro Tarragoni), sobre el siguiente orden del día:

1.° Nombramiento de Mesa de discusión.
2.° Nombramiento de cargos.
3.° Informe de la Junta.
4.° Tratar de la jornada de las 44 horas.
5.° Asuntos generales.

Siendo de sumo interés el orden del día, esta Junta espera la puntual asistencia.

Quedan invitados las compañeras y compañeros de la casa Riviere, de Badalona.—La Junta.

SINDICATO DE SERVICIOS PUBLICOS

Este Sindicato invita a todos a la asamblea general que tendrá lugar hoy, 28, a las cinco y media de la tarde, en el Ateneo Republicano Radical, Cabañes, 33 y 35, para tratar el siguiente orden del día:

1.° Lectura del acta anterior.
2.° Nombramiento de Mesa de discusión.
3.° Nombramiento de presidente y de delegado a la Federación Local.
4.° Nombramiento de una Comisión Revisora de Cuentas.
5.° Ampliación o aprobación del orden del día del Congreso Nacional.
6.° Asuntos generales.

SINDICATO DEL RAMO DE ALIMENTACION

(Sección Cocineros y Similares)

Se ruega a los compañeros que integran esta Sección pasen hoy, a las tres y media de la tarde, por nuestro local social, Aviñó, 58, pral., 3.ª, para tratar un asunto de interés para todos.—La Junta.

(Sección Vendedores Ambulantes)

Se ruega a todos los compañeros delegados de las barriadas que pasen hoy viernes, de seis a siete de la tarde, por el local social, Aviñó, 58, principal, para comunicarles un asunto de sumo interés.—La Comisión.

(Sección Panaderos)

Celebrará asamblea general de Sección hoy viernes, a las cinco y media de la tarde, en el local Nuevo Asiático, calle Nueva de la Rambla, número 145 (Pueblo Seco), para tratar el siguiente orden del día:

1.° Nombramiento de Mesa de discusión.
2.° Lectura del acta anterior.
3.° Lectura y discusión de las nuevas bases de trabajo.
4.° Asuntos generales.—La Junta.

ORGANIZACION SANITARIA OBRERA

La Subcomisión de la barriada de San Andrés invita a los amantes de la cultura a la conferencia que tendrá lugar hoy viernes, 28, a las nueve y media de la noche, en el local de la escuela "Armonía", sita en el Paseo de Fabra y Puig, a cargo del doctor C. Folch Vidal.

* * *

Conferencia médico-sanitaria para el domingo, día 1 de marzo de 1936, a las diez de la mañana, en el local del Ateneo Catalá, por los siguientes oradores:

Juan Mut, "Organización Sanitaria Obrera".

Doctor Javier Serrano, "Necesidades sanitarias del proletariado".

Bernardo Pou, "Educación sanitaria del productor".

Jaime R. Magriñá, que presidirá.

FEDERACION NACIONAL INDUSTRIA FERROVIARIA

Queden los camaradas de las cuatro Subsecciones enterados para acudir a la asamblea que se celebrará mañana sábado, día 29, en el domicilio social de Construcción, Mercaders, 26, para discutir el orden del día que por medio de octavillas hemos dado a conocer.

Esperamos la total asistencia del mayor número posible de camaradas libres de servicio.—La Junta Central.

Nota importante: Los camaradas deben darse por enterados que la asamblea empieza a las 21 horas y no a las 19 como decían las convocatorias, que fué un error de imprenta.

A TODOS LOS FERROVIARIOS DE ESTA SUBSECCION

Subsección Ferroviaria M. Z. A. (Barcelona)

Asamblea general hoy viernes, a las nueve de la noche, en la calle Flassaders, 21, donde discutiremos el siguiente orden del día:

1.° Nombramiento de Mesa de discusión.
2.° Nombramiento de Junta.
3.° Nombramiento Comisión Revisora de Cuentas.
4.° Lectura y discusión del orden del día para el II Congreso de nuestra Federación.
5.° Nombramiento de delegados al mismo.
6.° Cuestión seleccionados.
7.° Plan de reorganización de la Subsección.
8.° Asuntos generales.

SINDICATO DEL TRANSPORTE

Asamblea general extraordinaria hoy viernes, día 28 del corriente, a las nueve y media de la noche, en el local Teatro Price, calle Casanova, para tratar el siguiente orden del día:

1.° Nombramiento de Mesa de discusión.
2.° Informe del sindicato del Transporte, sobre el conflicto de Metros, Tranvías y Autobuses.
3.° Nombramiento de una Comisión Revisora de Cuentas.
4.° Nombramiento de cargos de Junta: Presidente, secretario y contador.
5.° Nombramiento de delegados a los Comités Regional, Local y Pro Presos, como igualmente secretario y tesorero al Comité Regional.
6.° Asuntos generales.

Dada la importancia del acto, no dudamos que la asistencia de los trabajadores sea numerosísima.

EN LA TORRASA

Siguiendo el cursillo de conferencias de orientación ideológica que tienen organizado la Peña Cultural y Amigos del Arte Escénico, mañana sábado, día 29, a las nueve y media de la noche, el camarada José Borrojo disertará sobre "¿Qué es marxismo?".

Como de costumbre, la tribuna será libre.

Nuestro local social, Pujós, 108, La Torrasa.—La Comisión de Cultura.

SINDICATO NACIONAL DE TELEFONOS

Es de indudable interés para todo el personal afecto a la Compañía Telefónica Nacional de España, la asistencia a la magna asamblea que tendrá lugar mañana sábado, a las seis de la tarde, en el local del Casal Democrático, sito en Ronda San Pablo, número 34 (frente a Olympia), bajo el siguiente orden del día:

1.° Nombramiento de Mesa de discusión.
2.° Nombramiento de Junta y Delegaciones.
3.° Discusión, modificación o ampliación del proyecto mínimo de reivindicaciones que presenta este Sindicato.
4.° ¿Creen los empleados y obreros de Teléfonos que es preciso llegar a una inteligencia con la O. T. O. para el estudio y defensa en común de estas aspiraciones?
5.° Ruegos y preguntas.—El Comité.

SINDICATO UNICO DE BARBEROS

Por la presente, y en nombre de la Junta Administrativa del Sindicato Unico de Barberos de Barcelona y su Radio, se cita a todos los barberos de la barriada de San Martín a la asamblea de barriada que tendrá lugar hoy viernes, día 28, a las ocho y media de la noche, en el local del Sindicato Fabril, Municipio, 12 (La Farigola).

Dada la importancia de los asuntos a tratar, en el aspecto profesional, esperamos la máxima asistencia de los obreros barberos.—La Comisión Reorganizadora de la barriada.

CONFERENCIA EN SANS

Hoy viernes, a las nueve de la noche, en la Cooperativa "La Nueva Obrera", calle Guadiana (Sans), dará una conferencia J. Juan Doménech, bajo el tema "La Cooperativa como complemento de la revolución".

AGRUPACION PRO CULTURA "FAROS"

Se pone en conocimiento de todos los socios y simpatizantes que para efectos de control, cotización y entrega de carnets, se pasen por la calle San Pablo, 116, bar, en donde todos los días y a partir de mañana sábado, día 29, habrá un compañero, de cinco a siete de la tarde y de nueve a once de la noche, dispuesto a cumplir dicho cometido.

AVISOS Y COMUNICADOS

¡COMPAÑERO!

Si tienes a tu hijo enfermo, visita al Dr. J. Sala, especialista en Infancia. — Modernos procedimientos de curación, sin drogas ni inyecciones, empleando el régimen alimenticio adecuado. — Helioterapia, Hidroterapia, Homeopatía. — Cortes, 501-bis, de tres a seis. — Teléfono 35283.

* * *

BADALONA

Rogamos a los socios del Centro de Cultura Social, que hoy, día 28 del actual, a las nueve de la noche, pasen por el local de los Sindicatos, Arrabal, número 98, para comunicarles un asunto de gran interés. — La Junta.

* * *

Los componentes de la Ponencia de la Local de Juventudes Libertarias, se entrevistarán hoy, viernes, día 28, a las nueve y media de la noche, en el sitio de la última vez.

* * *

El compañero López, de Ferroviarios, pasará hoy, viernes, por la noche, a las nueve y media, por el Ateneo Ecléctico. Urgente.

* * *

El compañero Juanillo, de la Sección Fogoneros, pasará el domingo, de once a doce de la mañana, por el local del Sindicato Fabril, Municipio, 12. - Clot.

* * *

A la Federación Local de Tarrasa: Hasta mañana, sábado, no sabré el día que estarán hechas las copias. El domingo, en esta Sección, os diré el día que podéis venir a buscarlas. — Marianet.

* * *

El compañero Angel Sans, de la casa Ramón Tomás, de la Sección de Trefiladores, se entrevistará con el compañero Pradas en la calle Enna, 188, Cooperativa Independiente (P. N.), mañana sábado, de seis a seis y media.

* * *

El Comité Pro Presos de León, mandará sus señas a la Administración de SOLIDARIDAD OBRERA.

* * *

Los que en Madrid editaron el folleto "Comunismo Libertario" para propaganda, enviarán cinco ejemplares a la siguiente dirección: J. C. Ribas, Salvador Seguí, 27. - Igualada (Barcelona).

* * *

El Ateneo Ecléctico del Clot, mandará un ejemplar de sus Estatutos a J. Balada, Ramón Franco, 32. - La Creu (Tarragona).

* * *

El compañero Castillo, que salió de San Miguel de los Reyes, pasará por SOLIDARIDAD OBRERA de cinco a seis, para entrevistarse con José Díaz.

* * *

Compañero Pérez Feliu, de Valencia: Entérate del estado de José Díaz, preso en San Miguel de los Reyes, y contesta lo más rápido a SOLIDARIDAD OBRERA, a José Díaz.

* * *

La Juventud Libertaria "Remember" desea mantener relación con todas las Juventudes Libertarias de España y del extranjero y compañeros de todos los pueblos, revistas y Prensa nuestra, para atender de esta forma la propaganda tan abandonada en el campo.

Nuestra dirección para ambos menesteres, es: T. V. Augusto, A. O. C. del P., Marina, 281. - Barcelona.

Se ruega la reproducción en la Prensa afín. Esta nota anula la dirección que esta Juventud tenía anteriormente.

* * *

Los compañeros del Secretariado de la Local de Juventudes Libertarias, pasarán hoy por el punto convenido.

* * *

SINDICATO DEL TRANSPORTE

(Sección Autobuses)

Comunicamos a todos los compañeros de la casa Roca y General, que para los efectos de cotización, relaciones y control y todo lo que afecte a la reorganización de esta Sección, que podéis pasar por nuestro Sindicato provisional, instalado en la calle Rierata, 32, 3.°, todos los días, de cuatro a ocho.

Esperando vuestra asistencia, para bien de todos, os saluda. — La Comisión.

Teatro Circo Barcelonés

COMPAÑIA DE GRANDES ESPECTACULOS DE

Eduardo Cabré

Hoy, viernes, el drama de MAX-LUX

Jesús Rebelde

La función empezará con el sainete original de Rafael Tubau

EL NAUFRAGIO DEL «SAGUNTO»

PRECIOS POPULARES

CAPITOL

Avui, sessió contínua de 4 a 12'30: BARRERAS INFRANQUEABLES, per Paul Muni i Bette Davis; EL MISTERIO DEL CUARTO AZUL, per Else Elster

COLISEUM

Hoy, noche, a las diez: MONERIAS (Variedad); PARAMOUNT NEWS; NUM. 25 (Revista); BETTY SIGUE LA MODA (Dibujo), y

FUGA APASIONADA

por Miriam Hopkins (Es un programa Paramount)

TEATRO COMICO

PALACIO DE LA REVISTA

Hoy, tarde, a las 5. Butacas UNA peseta. La colosal revista LAS DE LOS OJOS EN BLANCO Creación de Mapy Cortés, Rosita Lacasa, Isabel Nájera, eMrcedes Vecino, Elva Roy, Carlos Garriga y Manolo Alares. Noche, a las 10'15. 130 representaciones de la maravillosa revista

MUJERES DE FUEGO

Triunfo de las bellísimas vedettes MAPY CORTES, ROSITA LACASA, ISABEL NAJERA, MERCEDES VECINO, ELVA ROY. El trío de la gracia GARRIGA, LEON, ALARES. La pareja de bailes acrobáticos PAKY and FRANS. 38 COMICO GIRLS, 36.

OLYMPIA

Domingo, 1 de marzo. Tarde, a las 4. Programa monstruo. Cuatro superdivos. Cinco divas tenores. Tres joyas del teatro lírico. 1.° BOHEMIOS, por Angela aMrtínez y Juan Rosich. 2.° LA DOLOROSA, por Josefina Bugatto y Ricardo Mayral. 3.° CANÇO D'AMOR I DE GUERRA, por Josefina Bugatto, Juan Rosich, Luis Gimeno. Noche, a las 10, FUNCION DE HOMENAJE a los libertados del 6 de octubre, a la que han sido invitados oficialmente los ilustres Consejeros y el Honorable Presidente de la Generalidad de Cataluña

Luis Companys

1.° BOHEMIOS. 2.° CANÇO D'AMOR I DE GUERRA. 3.° Luis Capdevila ofrecerá el homenaje. 4.° Gran acto de concierto. 5.° Evocación plástica de "Els Segadors". Precios populares. Butacas a TRES pesetas. Se despacha en oCntaduría desde hoy, viernes

PRINCIPAL PALACE

Compañía de Comedias Líricas

Gran Compañía de Comedias Líricas VEDRINES. Primer actor y director: RAMON PESA

Hoy, tarde, a las 5'30. Noche, a las 10'15 GRANDIOSO EXITO

Caminitos tiene el mar

Fantasía lírica en 3 actos y 11 cuadros, original de los populares autores Angel Custodio y Javier de Burgos. Protagonista:

ANGELILLO

El coloso de la comedia lírica

EMPRESA KURSAAL

SALON KURSAAL

Tarde, a las 4. Noche, a las 9'30 VARIEDADES MUNDIALES; PARAMOUNT NEWS; DIBUJOS DE POPEYE; DURO Y A LA CABEZA (versión original), por James Cagney y Patricia Elbos; SIN FAMILIA (versión original), por Robert Lynen y Wanni Marcoux

BOHEMIA

Sesión continua desde las 3'45 tarde. EL OCTAVO MANDAMIENTO, por Lina Yegros y Ramón de Sentmenat; LA VIUDA ALEGRE, por Jenet Mac Donald y Chevalier; UN HOMBRE SIN ENTRAAS, por Buck Jones; DIBUJO EN COLORES y REVISTA FEMENINA, en español

DIANA

EL VELO PINTADO, en español, por Greta Garbo; EL CONQUISTADOR IRRESISTIBLE; EL VELERO FANTASMA, por Harry Piel; DIBUJOS DEL MARINERO POPEYE

PADRO

Jueves, sábado y domingo, sesión continua desde las 3'45: DON QUINTIN EL AMARGAO, SUCEDIO UNA NOCHE, UN HOMBRE SIN ENTRAÑAS, DIBUJOS y REVISTA

COMTAL

Avui, continua de 3'45 a 12'30. LOS CLAVELES, joia musical del mestre Serrano; NOCHE NUPCIAL, en espanyol, per Gary Cooper i Anne Stene; DOMADOR DE ALMAS, per Buck Jones

TEATRO VICTORIA

GRAN COMPASIA DE COMEDIAS VALENCIANAS

Hoy, tarde, a las 4'30. Butacas UNA peseta. UNA CONFERENCIA y

La meua dona, la teua i la de l'atre

por E. Clement y P. Alba. Noche, a las 10'15 y todas las noches: PULMONIA TRIPLE y el nuevo éxito, triunfo de P. Alba y A. Clement y toda la Compañía

MAISON PAQUITA

Mañana, tarde. Butacas UNA peseta. RATOLINS DE CASA RICA y ELS ESTUDIANTS

Gran Teatre Espanyol

Companyia de Teatre Català Popular VILA-DAVI

Avui, divendres, a les cinc. Entrada i Butaca UNA pta. BARRIS BAIXOS Nit i totes les nits, el grandíos éxit de riure

La maca dels Eucants

TEATRO TIVOLI

Gran Compañía Brasileña de Revistas

Hoy, viernes, noche, a las 10'15. ESTRENO SENSACIONAL de la revista en 2 actos, divididos en 21 cuadros, interpretada en castellano

ONDAS CORTAS

Principales figuras del reparto: LIDIA SILVA, Mesquitinha, Nair Frias, Mary y Alba Lopez, Sylvia Caldas, Pepito Romea, Stuart, Juan Deniel, María Costa, Cornilia Escobar, etcétera. Sincopated Jércolis Hoor Orchestre, dirigida por el inimitable JARDEL JERCOLIS. El espectáculo más sugestivo e interesante. Butacas a TRES pesetas. Mañana, tarde y noche:

ONDAS CORTAS

Frontón Txiki-Alai

Plaza Buenaventura, 1 - Teléfono 23193

Hoy, tarde, a las 4: PAULA y TONI contra SAGRARIO y LOLILLA. Noche, a las 10'15: CARMINA y MARICHU contra MATILDE y ANGELITA

Tarde y noche, antes de los partidos anunciados se jugarán otros y varias quinielas americanas

CINES TEATRO TRIUNFO Y MARINA

El local de los grandes programas.

Hoy, sesión continua desde las 4 de la tarde a 12'30 noche: EL CONDE DE MONTECRISTO, en español, con Robert Donat y Elisa Landi; LA DIOSA DEL FUEGO, con Helen Cahagan y Randolph Scott; TIRANDO PLANCHAS (por la Pandilla); LEYENDA DE PASCUA (dibujos en color). Domingo, noche, estreno: ROSARIO LA CORTIJERA, en español, por Estrellita Castro, Rafael Durán y Niño de Utrera

TEATRE NOVETATS

Teatre Català. Companyia NICOLAU-MARTORI

Avui, divendres, tarda, a les 5. El gran éxit de quest any, de Lluís Elies

AMALIA, AMELIA I EMILIA

Nit, a un quart d'onze. La comedia en 3 actes, 4 quadros i un epileg, de la distingida escriptora CARME MONTURIOL

AVARICIA

Demà, tarda, a les 5. ZAZA. Nit, a les 10'15: AVARICIA

WALKIRIA

programa: CRIMEN Y CASTIGO, en espanyol, per Peter Lorre; EL CAMPEON CICLISTA, en espanyol, per Joe Brwn (Bocuses); DAVID COPPERFIELD, en espanyol, per Lionel Barrymore i Lewis Stone

EDEN CINEMA

Conde Asalto, 12. — Teléfono 24482

GRAN SEMANA DEL COLOR

Con un programa de ensueño y maravilla. La mejor selección de films musicales y dibujos en tecnicolor. Sesión continua desde las cuatro de la tarde. Localidad única: UNA peseta.

TEATRO GOYA

Hoy: La gran producción ROBERTA, por Ginger Rogers y Fred Astaire; ALAS EN LA NOCHE, en español, por Mirna Loy y Gary Grant; DIBUJOS SONOROS, PARAMOUNT NEWS y tres films VARIEDADES MUNDIALES

CINE BARCELONA

Hoy: El colosal film SOMOS CIVILIZADOS, por Joan Crawford, Clark Gable y Robert Montgomery; CUANDO EL DIABLO ASOMA; RIVALES, por Ch. Bickford; REVISTA y DIBUJOS

CINE IRIS-PARK

Hoy: El gran film en español ANA KARENINA, por Greta Garbo y Fredric March; MUNDOS PRIVADOS, por Joan Bennet y Charles Boyer; LEGONG (La danza de las vírgenes), en tecnicolor; REVISTA y DIBUJOS

GRAN CINE COLON

EL PAN NUESTRO DE CADA DIA, por Karen Morley, Tom Keene y Barbara Peffer; LA INDOMITA, en español, por Jean Harlow y William Powell; POR UNOS OJOS NEGROS, por Dolores del Río y Pat O'Brien; LA LEY DEL NORTE, por Bill Cody y Andy Chuford. Últimas noticias del mundo y Dibujos

Cine MONUMENTAL

Hoy, grandioso programa de estrenos. EL LOBO HUMANO, en español, por Henry Hull; NOBLEZA OBLIGA, en español, por Charles Laughton; EL RAYO DE PLATA, por Sally Blanie; DIBUJOS y REVISTA, con últimas noticias del mundo

PUBLI CINEMA

Sesión continua: NOTICIARIOS, REVISTAS, REPORTAJES. Precio: UNA peseta

Frontón Novedades

Hoy, viernes, tarde, a las 4, a cesta: MARTINEZ y LIZARRIBAR contra ASCUE y ZABALA. Noche, a las 10'15, a pala: PASTOR y PEREA contra SOLOZABAL y LEZONA. — Detalles por carteles

NUESTRO TELEFONO: 32571

Dr. J. SANTAMARÍA

Cirugía general. — Enfermedades de la mujer. — Accidentes del trabajo.

Clínica de operaciones. — Consulta: lunes, miércoles, jueves y sábados, de 3 a 5. — Viladomat, 124, 1.°, 1.ª. — Teléfono 33291. — Barcelona.

GRUPO CULTURAL DEL SEGUNDO GRUPO DE CASAS BARATAS

Se ruega a todos los socios de esta entidad que posean libros de la biblioteca de la misma, los devuelvan lo antes posible a la Comisión Reorganizadora o al compañero Rodríguez, para proceder a su controlación. — La Comisión.

* * *

El semanario "Trabajo", órgano de los Sindicatos de la C. N. T. de Sorta, mandará un ejemplar y el importe de un semestre a Benigno Peregrina, calle General Weyler, 32, primero, segunda. - Badalona (Barcelona).

* * *

La dirección de la Comisión de Fomento de Sindicatos Unicos de la barriada de San Martín y Clot, es la siguiente: calle Industria, 498 (esquina Internacional).

Para cotizar, todos los días, de seis a ocho de la tarde.

Deseamos recibir un ejemplar de toda la Prensa confederal y anarquista de lengua española. Se pagará una vez hayamos recibido el primer número.

* * *

Compañero Pérez Feliu, de Valencia: Entérate del estado de José Díaz, preso en San Miguel de los Reyes, y contesta lo más rápido a SOLIDARIDAD OBRERA, a José Díaz.

* * *

La Juventud Libertaria "Remember" desea mantener relación con todas las Juventudes Libertarias de España y del extranjero y compañeros de todos los pueblos, revistas y Prensa nuestra, para atender de esta forma la propaganda tan abandonada en el campo.

Nuestra dirección para ambos menesteres, es: T. V. Augusto, A. O. C. del P., Marina, 281. - Barcelona.

Se ruega la reproducción en la Prensa afín. Esta nota anula la dirección que esta Juventud tenía anteriormente.

* * *

Los compañeros del Secretariado de la Local de Juventudes Libertarias, pasarán hoy por el punto convenido.

* * *

SINDICATO DEL TRANSPORTE

(Sección Autobuses)

Comunicamos a todos los compañeros de la casa Roca y General, que para los efectos de cotización, relaciones y control y todo lo que afecte a la reorganización de esta Sección, que podéis pasar por nuestro Sindicato provisional, instalado en la calle Rierata, 32, 3.°, todos los días, de cuatro a ocho.

Esperando vuestra asistencia, para bien de todos, os saluda. — La Comisión.

Gacetillas

El Grupo Excursionista "Amantes de Natura", de Poblet, invita a todos sus socios y simpatizantes a la excursión que efectuará el día 1 de marzo a la fuente de la Rosiosa (Cervelló).

Salida: del Apeadero de Gracia, a las 6'45 en punto. Presupuesto: 1'80 pesetas. — La Comisión.

* * *

El Grupo Excursionista "Aurora", del Ateneo Cultural Libertario de Gracia, invita a todos los grupos excursionistas, camaradas y simpatizantes, a la excursión familiar que celebrará el domingo, día 1 de marzo, a la "Font del Bon Pastor" (Las Planas).

Presupuesto: Ida y vuelta, en tren, 0'90 pesetas.

Salida: A las siete y media de la mañana, del Apeadero de Gracia. (Ferrocarriles Catalanes). — La Comisión.

LUIS GIMENEZ

Mecánico de máquinas de escribir y calcular

Abozos de limpieza y reparación - Máquinas de ocasión

Precios módicos

CENDRA, 10, 2.° - Teléfono 33672

PAN INTEGRAL

Pan integral especial laxante

Fórmula del

Doctor J. SALA

Lo encontraréis en la Panadería

J. PORTOLES

San Gil, 14 - Tel. 22986

BARCELONA

SUSCRIPCIONES:
Barcelona, un mes..... Ptas. 2'50
Provincias, un mes..... » 2'50
América, Portugal y Filipinas. » 10'50
Los demás países, trimestre.. » 12'00
Número suelto, 15 céntimos

SOLIDARIDAD OBRERA

AIT

ADMINISTRACION Y TALLERES, Consejo de Ciento, 241, bajos
Teléfono número 32571
REDACCION
Pasaje del Reloj, 2, 2.º, 1.ª
Teléfono número 18677

AÑO VII - EPOCA VI | Barcelona, viernes, 28 de febrero de 1936 | NUMERO 120

¡Pedimos el indulto de los presos comunes!

La delincuencia es un producto del ambiente social, injusto e inhumano. Con el encierro, con la cárcel no se solucionará el problema delictivo. ¡Pedimos el indulto para estas víctimas de la sociedad!

¡Amnistía para la Prensa!

Se ha concedido la amnistía a los presos políticos y sociales, pero la Prensa sigue aprisionada por la Censura

Van saliendo de las cárceles y presidios de España los presos que fueron detenidos por cuestiones políticas y sociales. La amnistía concedida por el Gobierno, aunque no nos satisface en absoluto, va devolviendo a sus hogares a millares de hombres que fueron condenados por la reacción criminal. Retornan también al país centenares de luchadores, que se refugiaron en tierras extranjeras para escapar de la acción represiva de un Gobierno que anegó España de lágrimas, dolor y sangre.

Quedan aún entre rejas millares de hombres a los que no ha alcanzado los beneficios de la amnistía, aunque muchos de ellos cometieron delitos estrechamente relacionados con la cuestión social. Para todos ellos pedimos su libertad inmediata, que sean comprendidos en la amnistía, o bien indultados.

Pero queda aún otro preso, al parecer condenado a reclusión perpetua, al que hay que libertar sin pérdida de tiempo: la Prensa.

La Prensa sigue prisionera de los gobernantes, emparedada en la cárcel de la Censura. Tuvimos censura con Martínez Barrio; censura con Lerroux; censura con Portela; censura con Azaña. La Prensa está condenada a un mutismo perpetuo.

Ya que la amnistía es el tema del día, ¿no se podría también amnistiar a la Prensa?

Es lo mínimo que se le puede exigir a un Gobierno democrático y liberal... en teoría.

ACCIDENTE FERROVIARIO EN NUEVA YORK

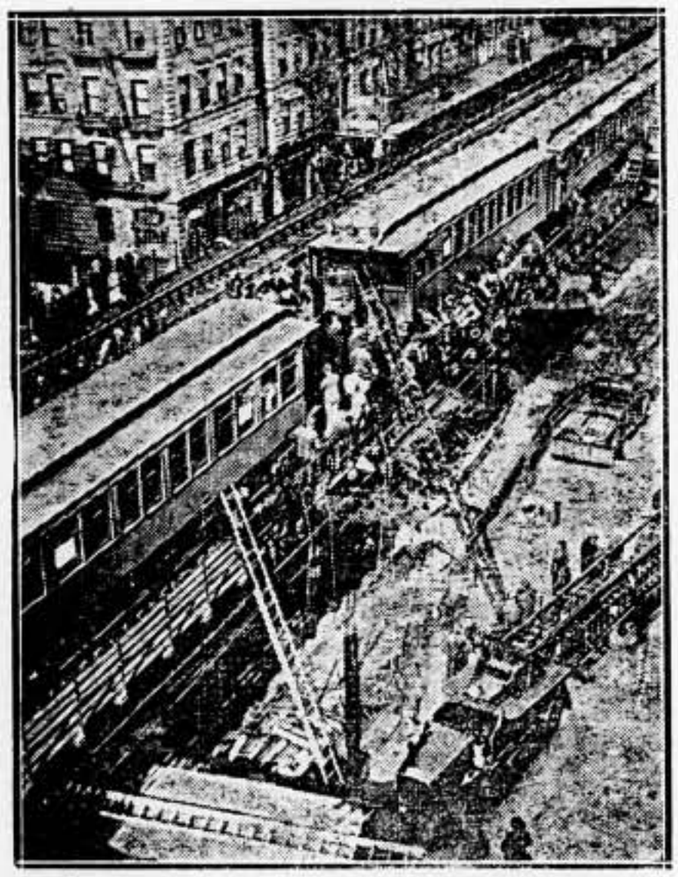

En la línea ferroviaria aérea de Nueva York, se ha producido un accidente, debido al choque de dos trenes. La colisión ha tenido lugar en la estación 15. Hubo quince heridos graves. Al lugar del siniestro acudió el alcalde, la Guardia y la sección de bomberos de la ciudad.

La Organización Confederal tiene dos conflictos pendientes con la burguesía catalana: el de Transportes y el del Ramo del Agua. Estos conflictos no pudieron solucionarse a su debido tiempo a causa de la intransigencia de la misma patronal, resguardada por los sujetos Badía y Dencás, enemigos declarados de la clase trabajadora.

A causa de estos conflictos hay un sinfin de seleccionados, en cuyos hogares reina la miseria.

¡Por dignidad, por humanidad, estos conflictos deben ser solucionados!

Angera de Sojo, catalanista, primero; luego, cedista rabioso, impuso a Rojas como director de la Cárcel Modelo de Barcelona. Al amparo de la reacción, Rojas ha cometido toda clase de tropelías con los presos. El historial negro de este carcelero en San Miguel de los Reyes, se ha repetido en Barcelona. Los presos han sido maltratados, vejados y escarnecidos. En esta labor nefasta le han ayudado los carceleros Vilches, Cuadros, Lafarga y los «porristas» Baena, «El Burgos» y Aguilar (Carnera). Todos estos sujetos, junto con el monárquico Rojas, deben ser destituídos de sus cargos, expulsados de Barcelona y del Cuerpo de Prisiones.

Por dignidad y por higiene.

Actualidad

Presos «comunes»

De todos los penales de España, de todas las cárceles, recibimos cartas, escritos, gritos de angustia y de dolor lanzados por los presos llamados "comunes". Nosotros, que no somos legalistas; nosotros, que creemos firmemente que la ley es un compendio de articulados hechos por los hombres, fabricados por los hombres, para defender el privilegio de los potentados, nos hacemos eco de esos gritos de angustia, de esos llamamientos desesperados, y con ellos, pedimos su libertad.

Pedimos su libertad, porque esos hombres son irresponsables de sus actos. Se nos dirá que somos unos locos, unos utopistas, unos soñadores. Lo admitimos. Es el mejor galardón que se puede añadir a las teorías que sustentamos.

Es sabido que cada crimen, como cada acción humana, es producto de dos fuerzas: el carácter individual, y el medio social.

Cuanto más responsable es el medio, menos lo es el individuo, y la reacción social, por lo tanto, o sea, la pena, debe ser menor, es decir, nula.

No sabemos si los penalistas y los jurisconsultos han llegado a probar que todas las causas de un crimen están en el medio, y que, por lo tanto, en él está toda la responsabilidad. Nosotros estamos convencidos de esta razón. El ambiente social, el medio social, está corrompido hasta la médula. La descomposición empieza en los centros de instrucción que el Estado impone al ciudadano, y en la miseria reinante en las capas llamadas "bajas" de la sociedad.

El padre manda a su hijo a la escuela, donde recibe una educación deficiente. Pronto ha de salir de ella. La familia no trabaja; pasa hambre, miseria. El niño ha de ser carne de explotación. El taller, la fábrica, el trabajo agotador, y luego el cansancio y el contagio con la calle. Más tarde, la pendiente, el robo y la cárcel.

El Estado ha creado el delincuente. Ha querido reformarlo en ciertos asilos-prisiones, de donde la infancia sale contagiada. El Estado ha querido hacer prevalecer sus derechos siempre, y se ha opuesto a que el individuo posea también sus derechos. El Estado considera al individuo como a un ente vulgar y mediocre, por lo que no debe dirigir, debiendo limitarse a ser dirigido.

¿Escuelas para esos seres irresponsables? No las hay. ¿Clínicas de curación para esos hombres tarados que han adquirido el hábito de la delincuencia a causa de enfermedades morbosas que influyen en el sistema nervioso y emocional del individuo? No las hay tampoco. ¿Remedios "heroicos" para remediar la miseria, el abandono y la catástrofe moral de los desamparados? El Estado no piensa en esas cosas. Sólo tiene un remedio. Sólo tiene una solución: el presidio, la cárcel, el encierro perpetuo.

Luego, el cordón sanitario. Todas las grandes capitales tienen sus barrios "bajos". En estos barrios se van concentrando los "comunes". El Estado los separa de la otra población, como si fueran seres estigmatizados, y allí se fomenta la delincuencia.

En suma, el hombre que delinquió no es un enajenado, sino un ser habitualmente sano de mente, que en el mismo momento de cometer lo que la ley llama delito, se halla en situación de transtorno psíquico transitorio. Para saber si la delincuencia es un crimen, hace falta probar si se ha hecho lo imposible para atajar el mal. Es necesario probar si la sociedad ha sido lo suficientemente ecuánime con los hombres, dándoles facilidades para que se regenerarun. Trabajos en condiciones dignas, medios de vida para cubrir todas sus necesidades, cariño, amor y protección. ¿Cómo puede llamar delincuentes a estos hombres la sociedad actual, si ella es la primera que delinque? ¿Cómo puede llamar al razonamiento esta sociedad, si ella es la primera en emplear el razonamiento del palo, del disparo o de la reclusión en contra de los delincuentes, sin examinar el origen, el momento pasional en el acto de la delincuencia misma?

La injusticia engendra la delincuencia. Si hubiera justicia, desaparecería la maldad, el egoísmo y la venganza entre los hombres.

Los delincuentes "comunes", son hombres como los demás. El medio social les ha convertido en seres irresponsables. Si el Estado los repudia, si la gente llamada de "orden", que al fin y al cabo son un apéndice del Estado, los maltrata, nosotros debemos darle la mano, auxiliarles y pedir su libertad, porque antes que delincuentes, son seres humanos.

EL SUELO Y EL SUBSUELO

LAS SETENTA HERIDAS ABIERTAS, POR LAS QUE SANGRA ESPAÑA

Cuidado, que se ha hablado, se habla y se hablará en nuestro país, de política renovadora, de regeneración, de política hidráulica, de hierrón y cuenta nueva, del caos, y nadie da en el clavo.

Ahora está de moda en España, como en todo el mundo, hablar de los sin trabajo, del tabaco, del algodón, del petróleo, del problema agrario; otro caos, y tampoco se da en el clavo. Y siempre habrá caos, y nunca se dará en el clavo, sencillamente, porque los políticos no miran el mapa de España y siempre viajan en coche, en tren, en aeroplano, nunca a pie. Creen que la Geografía y la Hidrografía, son cosas de colegio de primera enseñanza y no cosas de señoritos; y esto es todo.

Señores discurseadores, altisonantes, hueros, vacíos y sin sustancia, tomad un mapa de España, de este país bondadoso que os mantiene y eleva a las más altas cimas; miradlo con una lupa, como se mira una joya; miradlo por sus cuatro costados como miráis vuestros automóviles; miradlo por dentro como miráis vuestras soperas y veréis la causa de vuestra desorientación; veréis la catarata que ocasiona vuestra ceguera; veréis el origen de todos nuestros males; veréis los motivos de nuestra ruina; veréis, en fin, la más grande calamidad: nuestro solar en cueros vivos; el cuerpo de nuestro pequeño país desangrándose, falleciendo, hundiéndose por el desdén y la ignorancia.

Más de setenta ríos desembocan en nuestros mares, vertiendo en ellos millones de metros cúbicos de agua, que se pierde, sin haber dejado su fecundidad en las tierras que atravesó. De estos ríos, diez son grandes, de magnitud e importancia capaces de desarrollar millones de caballos de fuerza, los que también van a ahogarse en el mar, sin más pecado que el del abandono de los hombres.

Y, fijáos bien, hermanitos en juerga; y asomaos a las costas después de las lluvias y veréis el mar teñido de rojo hasta donde llega la vista. Ese rojo que tiñe nuestras aguas litorales, existe porque nuestras mejillas son incapaces de encarminarse de vergüenza, porque esa tinta, es la tierra de labor que se nos va: el trigo, la cebada, las alubias, la carne del ganado, la de los peces, que emigra libre y salvajemente como huyendo de la ignorancia, de la incomprensión, de la desaplicación, del tanto se me da, o del ahí me las den todas.

Gasset, Senador, Araquistain, el que esto escribe, y pocos más, hemos gritado en el vacío para que se detenga la huida de la tierra española, que se marcha con el agua de los ríos, al mar. Nadie nos ha hecho caso, y cada vez son más grandes las calvas de nuestros montes y más extensos los cánceres de nuestras estepas. Cada año hay menos tierra para recoger pan; y cuantos más años pasen habrá más gente para comer y menos pan para repartir. Lo habremos de comprar fuera y se complicará el drama, si detrás de la tierra se va el dinero por encima de las fronteras.

Toda la gente que hay parada en España, habría de trabajar un siglo sin tregua ni descanso, para corregir los torrentes salvajes que secavan la despensa nacional, para arreglar el cauce de los ríos que transportan los alimentos hacia el mar, y disponer científicamente de las costas y playas de éste que se los traga insaciable, aprovechando nuestra torpeza.

De todo lo dicho se deduce que no es cuestión de discursos, de leyes y medidas nuestra cacareada regeneración, sino de picos, azadones y espuertas. De transportes, de ribazos y presas, de obras de contenciones y rectificaciones fluviales, y al mismo tiempo de culturización del pueblo, para que estos conceptos y otros, no tuviera que lanzarlos un escritor estudioso y aislado, sino que los lanzasen todos los ciudadanos a la vez convencidos de su eficacia y clarividentes de su realidad.

Necesitamos un médico de acero que sepa taponar esas sesenta heridas medianas y esas diez heridas grandes, todas graves, que desangran a nuestro país enfermo, antes de que se quede exangüe; ese médico de hierro muy bien podría ser el Pueblo si nadie más acude a socorrer a esta Ilustre Matrona, herida de ignorancia, de dejadez y de abulia que son los tres corrosivos peores de la humanidad, de los pueblos y de los hombres...

Canopus

El próximo artículo se titulará: "El pastor que ganaba un duro al año."

Por la solución del conflicto del Transporte y Ramo del Agua

En el Price, el miércoles, 4 de marzo, se celebrará un gran mitin, en el que intervendrán:

MONTSERRAT, del Fabril
MARTINEZ, del Transporte
ASCASO, del Fabril
«COMBINA» del Transporte
DURRUTI, del Fabril

Presidirá un miembro de la Federación Local de Barcelona