SOLIDARIDAD OBRERA

ÓRGANO DE LA CONFEDERACIÓN REGIONAL DEL TRABAJO DE CATALUÑA — AIT — PORTAVOZ DE LA CONFEDERACIÓN NACIONAL DEL TRABAJO DE ESPAÑA

AÑO VII - ÉPOCA VI — Barcelona, domingo, 29 de marzo de 1936 — NUMERO 1231

¡ABAJO EL FASCISMO Y LA GUERRA!

El plebiscito que hoy se celebra en Alemania

Los poderes absolutos que pide el dictador, por fórmula ante las demás naciones, los empleará para la militarización del país, para acentuar la opresión y para la guerra

MAR DE FONDO

EL SOCIALISMO ESPAÑOL

La insurrección de Asturias ha removido las aguas estancadas de los socialistas. Desde este instante se perfilan diversas tendencias.

Hemos seguido muy atentamente sus querellas. Se han producido ataques enconados. Los jóvenes pretenden revalorizar el calor insurreccional de octubre. Han levantado bandera propia. Desde "Claridad", han usado conceptos revolucionarios. No respetan a Besteiro ni a Prieto. Los tildan de saboteadores de la ola ascendente del proletariado.

Las disputas socialistas son del dominio público. Largo Caballero abandona la presidencia del Partido Socialista. Se cobija en la U. G. T. Crúzanse cartas conminatorias. La U. G. T. y el Partido Socialista, chocan.

El papel Besteiro es netamente reformista. El profesor de lógica de la Universidad de Madrid se esfuerza para que el socialismo se mueva armoniosamente dentro del marco capitalista. Es partidario de la contemporización, sin conmociones violentas. Condena los hechos de octubre. Desea que el socialismo se sitúe en la oposición parlamentaria, pero sin lanzar el menor zarpazo... En el Parlamento de las Constituyentes entonó loas al corporativismo. Y hasta en cierta ocasión se sintió patriota.

Indalecio Prieto es el prototipo del maquiavelismo. Ha sido el alma de le reentronización de Azaña. No ha cesado hasta que la burguesía democrática ha vuelto a alcanzar el pináculo del Poder. Su posición es centrista. Pero el centrismo de Prieto se reduce a disfrutar de las prerrogativas parlamentarias. No queremos recordar su gestión en el primer bienio. En la actualidad es una esfinge. Cogido del brazo de González Peña lo pasea asiduamente para ganarse prosélitos para sus propósitos que no tardarán a emerger a la superficie. Su posición es parlamentaria. Es enemigo de las soluciones callejeras.

Largo Caballero encarna en el momento presente los puños enhiestos. Representa en el campo socialista la continuación del espíritu que germinó en Mieres, Oviedo... ¿Pero es sincera la posición de Largo Caballero?

¿Podemos creer, sin miedo a equivocarnos, que no se trata de un anzuelo para retener al núcleo de inquietos que se sienten divorciados de la trayectoria del socialismo español? El socialismo es muy voluble. Es difícil tomarlo en serio. Efectúa tales virajes que siempre cunde la sospecha de que sus actos no son sinceros.

Dentro de pocas semanas se celebrará el Congreso del Partido Socialista. Sobre esta cuestión se ha entablado un vivo diálogo. Los reformistas tratan de celebrarlo en Asturias con el objeto de dificultar el desplazamiento de las agrupaciones. El ala izquierda pide que se celebre en Madrid.

En el Congreso socialista ha de ventilarse una cuestión primordial. Si triunfan los reformistas, el socialismo será un apéndice de Azaña. Si logran imponerse las juventudes quizás el socialismo adoptará un cariz insurreccional. Hasta que no se dilucide esta cuestión no se puede prestar mucha atención al socialismo.

No dudamos de los mineros de Asturias. Estamos convencidos que en la U. G. T. hay una gran cantidad de obreros que desean de todo corazón la emancipación social. ¿Pero los líderes también desean lo mismo que la base? Mientras no se demuestre lo contrario optaremos por dudar.

EL SUELO Y EL SUBSUELO

EL HOMBRE FOSIL

He tomado la pluma para hacer una excursión teórica por debajo de la tierra superficial, penetrando por entre las capas rocosas para estudiar los criaderos de minerales, tanto combustibles como metálicos y de otras especies, que son riqueza, que son vida y que son progreso de los pueblos y de los hombres.

Pero al romper la costra terrestre, esa costra o plano agrícola amasado en lágrimas, en sudor y en sangre, me encuentro con los vestigios de un ser humano que hace siglos desapareció, materialmente, de la escena del mundo; me refiero al hombre prehistórico, cuyo cuerpo forma parte de las formaciones geológicas como una roca más; al hombre fósil.

No voy a estudiarlo hoy con el detalle que merece y a la luz de la ciencia que tanto informa, encanta e ilustra a quien penetra en el pasado de la humanidad, siguiendo este interesante y bello hojear del gran libro de la naturaleza. Solamente trato en este momento de expresar las ideas que me ha sugerido el encuentro de los huesos de nuestros antepasados, sobrepuestos, y aun mezclados, con el oro y la plata, el hierro y el carbón, que están, desde siempre, durmiendo en las oscuridades subterráneas, esperando a quien las libere y las ponga en el cauce de las utilidades de la vida práctica.

El hombre fósil, al ser hallado convertido en piedra en su lecho de dormir eterno, causa admiración y respeto, porque es nuestra raíz y nuestra historia. Es el blasón de la humanidad actual, que funda su nobleza en la lucha por la existencia de sus remotos antepasados y en su trabajo, duro e ignorado, en los primeros actos de dominio del mundo salvaje.

Pero, al mismo tiempo, nos hace meditar también sobre su nueva fase; no todos los hombres fósiles, es decir, pasados de época, incomprensivos del momento actual, y por ello nocivos, están convertidos en piedra, sino que muchos, demasiados todavía, conservan sus carnes y sus energías y su roce contagia y maleficia a los que deseamos vivir al día.

Vemos al hombre fósil bien vivo y activo, en muchos puestos de la industria, del comercio y de la agricultura, opturando estas fuentes de riqueza pública y dándoles su atrasado aliento de seres de los mundos pasados.

Lo vemos y lo sentimos en demasiados lugares de mando y dirección de la administración pública y de la Banca, convirtiendo en tumba cuanto tocan y robando la efectividad a estos organismos.

Hallamos hombres fósiles en todas partes: en la boca de las minas, condicionando su explotación: en las puertas de las fábricas y talleres provocando su decaimiento y su muerte, a semejanza de su alma caduca y putrefacta. Los vemos en las Compañías de transportes marítimos y terrestres, convirtiéndolas en Empresas fúnebres. Los encontramos en todas partes, en todos los sitios de mando y de control, siempre con la palanca del freno en su fría mano; con el regulador del reparto del pan, del trabajo y de la felicidad a su albedrío exclusivo y absoluto.

Y vemos a ese terrible hombre fósil con el chacal de la guerra por aliado, para lanzarlo sobre todo pueblo moderno que rompa el ritmo de sus egoísmos personales y quiera restarle poder a la tradición, al odio y a la vejez de su sistema, fatal y desastroso.

Bueno es, necesario, imprescindible, canalizar las aguas, roturar los campos, crear riqueza y producir felicidad para todos. Es urgente explotar las minas y distribuir equitativamente sus riquezas. Es precisa una general cultura técnica y artística, para elevar el nivel de nuestro pueblo. Es apremiante una inteligencia universal para matar de raíz el monstruo guerrero, pese a quien pese. Urge organizar el comercio y la industria en favor del bien colectivo y no del bien exclusivo de unos pocos, pero todo esto no será posible mientras el hombre fósil, sí no en cuerpo y en materia, en espíritu, en sistema, en privaciones y en freno se enseñoree de todos y de todo.

Y esas maravillas modernas de máquinas, de productos, de telecomunicación, de transporte, de laboratorios, de observatorios, de ciencias, de minería, de hidráulica, de fuerzas y motores, de construcciones, de arte, de historia por hacer, de sugerencias, de futurismo, de fraternidad humana, de filosofías y de escuelas..., que todos y todo, como hemos empezado diciendo, esté en poder y a disposición del hombre fósil, hundido bajo tierra su cuerpo, sí, pero, poderosa todavía su alma, con un solo motivo de existencia: la ignorancia que ese mismo espíritu sostiene.

Canopus

EL MITIN DEL PRICE

Desarrollo del gran acto y resumen de los discursos. - En las conclusiones, se reclaman entre otras cosas, abolición de las leyes represivas; libertad para todos los presos, sociales y comunes, y destitución de Rojas

EN EL PRICE

La Presidencia del acto.

FRANCISCO CARRENO

Camaradas: En reunión celebrada la víspera del mitin en la Plaza Monumental, acordamos, para facilitar la labor del mismo, distribuir entre los oradores los varios temas a abordar en dicho comicio.

Me confiaron el grave problema del paro forzoso, problema latente para los explotados de todo el mundo. El paro forzoso es la miseria en los hogares proletarios acosados por el fantasma del hambre; es el drama horrible creado por el capitalismo internacional.

Dice la estadística oficial que el número de parados en el mundo es de cuarenta millones, pero nosotros sabemos que ese número es mucho más elevado.

En todos los países los políticos hablan siempre de solucionar este problema; sin embargo no lo consiguen, porque el paro es fruto de la incapacidad capitalista, es la llaga de su propio sistema.

Inglaterra, Francia, Alemania, cuantas naciones intentaron con socorros y pequeños paliativos buscar un remedio a este mal profundo, fracasaron ruidosamente. Tampoco está su solución en derechas o izquierdas.

Hoy, en virtud del progreso de la maquinaria, 100,000 obreros hacen lo que antes hacía un millón. La producción aumenta considerablemente; hay riquezas abundantes y el pueblo pasa hambre.

Se queman o se lanzan al agua los artículos por falta de consumidores, mientras el ejército de los desocupados pasea sus miserias por las calles del mundo. Es que la ciencia que determina este avance del progreso no está al servicio de la humanidad y sí de una clase privilegiada.

Alemania tiene 257.000 campesinos sin trabajo y posee una cantidad considerable de máquinas agrícolas que son causa fundamental del hambre de estos campesinos. La racionalización tan decantada por la burguesía oprime al hombre trasformándole en un máquina humana.

Es cierto que hoy se trabaja un número inferior de horas que en otras épocas, pero el trabajo es más penoso, porque el obrero, como la máquina, trabaja automáticamente bajo la presión del capataz, que reloj en mano, controla sus propios movimientos.

Sólo en 1934, eran recogidos en Norte América, 300.000 niños completamente abandonados y acosados por el hambre, y América es el país del oro, de las grandes industrias...

España tiene 674.00 obreros sin trabajo, de ellos 250,000 campesinos y sin embargo existen veinte millones de hectáreas sin cultivo. La construcción tiene 80,000 parados y el Estado paga millones anuales de alquileres para sus dependencias oficiales.

En el mar el problema del paro es angustioso: los barcos se amarran en los muelles, inutilizados para la navegación, y el Estado paga a las Compañías marítimas 500 millones de pesetas de subvención.

En las industrias todo sigue el mismo curso: miseria, dolor, incapacidad absoluta de la sociedad que vivimos, vergüenza para la propia civilización.

Y a todo esto, leyes monstruosas, como la de Vagos y Maleantes, en un país que tiene elementos de sobra para dar trabajo y un bienestar completo a todos sus habitantes.

Camaradas: ni las proyectadas obras públicas, ni el socorro a los parados, ni los paliativos del Estado, pondrán fin a este grave problema. Nosotros indicamos, para aminorarlo, la jornada de seis horas.

No la acepta el capitalismo, aunque tampoco ella solucionaría definitivamente el problema, y sí con carácter momentáneo. Sólo hay un recurso. La revolución social que ponga en manos de los productores las máquinas, fábricas, talleres, minas, todos los elementos de progreso.

Entonces terminará la miseria y la esclavitud, imperando la felicidad entre los hombres. Luchemos, pues, por esta revolución e instauremos el Comunismo libertario.

(Pasa a la página segunda)

CONTINUACION DEL MITIN SUSPENDIDO EL DOMINGO EN LA MONUMENTAL

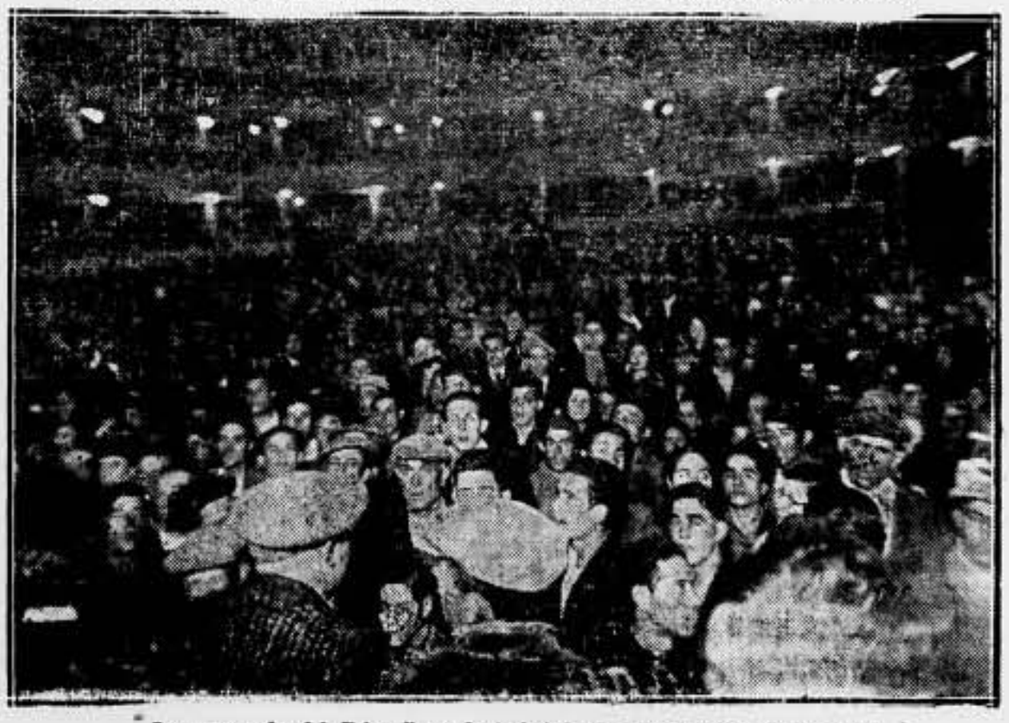

La gran sala del Price llena de trabajadores escuchando a los oradores

EL MITIN DEL PRICE

(Viene de la página primera)

MANUEL PEREZ

Trabajadores. Mujeres proletarias. Más que muestra palabra habla con elocuencia vuestra presencia a este grandioso acto de propaganda. Respondisteis el domingo al llamamiento de la organización confederal, a pesar de la inclemencia del tiempo, y respondéis esta noche con el mismo entusiasmo.

Me alegra la asistencia de las mujeres proletarias, que hoy, lejos de ser un obstáculo para el hombre, les animan con su ejemplo en las luchas por la libertad y la justicia.

Os hablo esta noche en nombre de la Federación Local de Barcelona. Lo hago con orgullo, recordando a esta Cataluña heroica, cuna del anarquismo en España. Cataluña nos dió aquellas luchas históricas con la Primera Internacional. Pienso también en la gesta sublime de 1909, cuando el pueblo de Barcelona se lanzaba a la calle para protestar de la infame campaña de Marruecos, la semana trágica que había de culminar en el asesinato, por el jesuitismo negro, de aquella gran figura del libre pensamiento, Francisco Ferrer Guardia.

Después, la represión bárbara de Anido y Alergui, el asesinato cobarde de trescientos trabajadores, cazados como fieras en las calles de Barcelona. De todos estos martirios y persecuciones, la C. N. T. ha salido fortalecida, dispuesta a proseguir con valor y tenacidad su brillante trayectoria.

Hoy, cuando el ambiente hace vacilar a militantes y organizaciones, Barcelona, toda Cataluña, mantiene íntegros los principios anárquicos de nuestra Confederación.

Vivimos hoy momentos graves; aun está en vigor el Estado de alarma, que tanto combatieron en su propaganda los hombres del Frente Popular. Aun persiste la infamante censura de Prensa, que anula la libre emisión del pensamiento...

Y todo ello para impedir que el pueblo conozca la verdad de lo que ocurre en España, para que éste ignore que los fascistas, pistola en mano, asesinaban a los trabajadores, y que ante esta provocación infame, el pueblo se lanzaba a la calle, en Bilbao, Granada, Logroño, Cádiz, Alicante y Madrid, quemando iglesias y conventos, respondiendo con energía a los ataques miserables de la reacción.

Se impide el reingreso de los seleccionados, se amenaza con cerrar fábricas y talleres, y a esta maniobra hemos de responder enérgicamente, apoderándonos de las fábricas cada vez que sus propietarios traten de paralizar su marcha, pues no podemos permitir que cuando el pueblo muere de hambre se agrave este angustioso problema lanzando nuevos contigentes al mercado de los sin trabajo.

Me habían encargado, camaradas y compañeras, un estudio de la guerra y el fascismo, pero antes de hacerlo, y en nombre de la Federación Local, he de elevar mi protesta contra el funesto y maldito carcelero Rojas.

Queremos que salga ese verdugo de Barcelona, pero no para ir de director a otro penal o cárcel de España, pues oprimiría a nuestros hermanos, exigimos su expulsión inmediata del Cuerpo de Prisiones.

Analicemos ahora el momento nacional e internacional. En España todo sigue igual; no hay solución posible. El asentamiento de colonos no es suficiente para librar al campesino de la miseria, pues las tierras se las ceden a título de arrendamiento y continúan siendo propiedad de los caciques...

Badajoz, donde el hambre impera de forma alarmante, tiene 750.000 hectáreas sin cultivo... De los veinte millones de hectáreas que se cultivan en España, 11.500.000 están distribuídas entre 50.00 caciques, y sin embargo, 1.400.00 pequeños propietarios y arrendatarios, sólo disponen de ocho millones ede hectáreas...

Ochocientos cinco mil obreros sin trabajo, y no tenemos escuelas, medios de comunicación, viviendas higiénicas, todo está por hacer en España, y sobran tierras, minas, riquezas naturales que podrían asegurar a sus veintidós millones de habitantes una existencia feliz.

Entremos en el problema internacional. La guerra viene, es ya inevitable; los problemas de hoy son problemas de fuerza, de fuerza bruta.

Por la fuerza, el Japón se apoderó de Manchuria. Italia de Fiume; Polonia de Vilna, y por la fuerza Alemania ocupa el Rhin, y Mussolini destroza a sangre y fuego el territorio abisinio.

La Sociedad de Naciones ha fracasado; de ella no puede salir la paz, porque sus componentes son los mismos que decretan el aumento de armamentos y preparan la guerra. En el Japón, Bélgica, Alemania, Francia y Rusia, un sesenta por ciento de los obreros sin trabajo se dedican a fabricar instrumentos de muerte...

Mañana, estos mismos obreros irán a los campos de batalla para matarse mutuamente con las mismas armas que fabricaron a fin de defender los intereses del capitalismo

España, potencia mediterránea, no podrá escapar de la guerra próxima: sólo nosotros podremos evitar la hecatombe preparándonos revolucionariamente. Pensemos, queridos amigos, que la guerra es la negación de todo sentimiento humano. Ella destruye lo que los pueblos con su esfuerzo e inteligencia construyeron en muchos siglos de dolor y trabajo fecundo.

La última guerra sacrificó treinta y siete millones de jóvenes arrancados de la fábrica, el taller, la mina, para morir estúpidamente en los campos de batalla. Quedaron viudas cinco millones de mujeres, y huérfanos nueve millones de niños.

La mentalidad morbosa de la guerra hizo posible el fascismo que oprime a los trabajadores de Italia, Alemania, Austria, Hungría y Polonia. Una nueva guerra consolidaría este régimen maldito.

Ahora, para terminar, me dirijo a vosotras las madres. Vosotras que todo lo dáis por vuestros hijos; que le entregáis el pecho para que beba la leche mezclada con la propia sangre; que guiáis con cariño sus pasos hasta hacerle hombre, sin que el Estado, que os lo roba a los veinte años, os haya ayudado, dándoos el pedazo de pan cuando pasaba hambre.

No permitáis que os lo arrebaten; rebelaos contra el tirano y decid a vuestros hijos, que si han de empuñar el fusil, lo hagan, no para defender los intereses del capitalismo, y sí para hacer la revolución social, instaurando en España el Comunismo libertario.

J. JUAN DOMENECH

Después de saludar a los trabajadores de Barcelona, dice, que aunque el deseo de muchos de los presentes es de que hable en castellano, lo hará en catalán, puesto que los demás ya lo hacen en castellano, y además, para terminar con el mito de "murcianismo". Para nosotros, no tiene ninguna importancia el hablar en una lengua o en otra. El amor que se puede sentir por una tierra, es indiferente al idioma que se emplea para expresarlo. La libertad de un pueblo, está en relación proporcional a la libertad que disfruten los hombres que viven en él. A nosotros, poco puede importarnos que se nos pegue con la derecha o con la izquierda, o que se nos explote en castellano o en catalán, lo único que nos interesa, es terminar con unos y con otros, hablen como Cervantes o como Verdaguer.

Dice que, a pesar de las miles de pesetas que siempre se dice que cobra la C. N. T., ya de un lado, ya del otro, no ha sido posible radiar el mitin, como hubiera sido nuestro deseo, por falta de medios económicos.

Afirma que el Comité Regional no tiene ningún compromiso con nadie ni con nada. Los gobernantes todos son iguales; derechas e izquierdas no hacen otra cosa que servir a los intereses del régimen.

En estos momentos, los obreros tienen la obligación de reivindicar todo lo que tienen pendiente con todos los Gobiernos, presentes y pasados.

La C. N. T. no puede permitir ni aconsejar que se dé medio paso atrás. La vida es lucha, y la C. N. T., que encarna la vida misma, no puede dejar de luchar.

Pasa a tratar de la Ponencia aprobada en la Conferencia Regional. Dice que a quienes iba dirigida la Ponencia no han sabido corresponder a la nobleza de la C. N. T. Al contrario, se aprovechan de esta Ponencia para sembrar la desunión entre los trabajadores, incluso en sitios donde siempre habían estado unidos. Esto no podemos ni debemos tolerarlo. Se explota el espíritu de la Ponencia para propagar entre los obreros que lo mismo es pertenecer a una organización que a la otra. Y esto no. En primer lugar, porque la Ponencia no es un acuerdo ejecutivo, ya que está pendiente de la última resolución que recaiga en el próximo Congreso. Nuestro intento de cordialidad no puede ser interpelado como un abandono de nuestra espiritualidad ni dejar de impulsar hacia la C. N. T. a todos cuantos obreros sea posible. No podemos abandonar lo que la C. N. T. es y significa por lo mucho que nos cuesta y por las víctimas habidas y, precisamente, algunas producidas por la incomprensión de los que ahora nosotros, noblemente, les tendíamos las manos. Pero que conste a todos, que nosotros no permitiremos abandonar las posiciones que dignamente hemos conquistado.

Contestando a una interrupción, dice que nosotros no podemos hacernos eco de lo que los demás puedan decir. Añade que la Ponencia no significaba un enfriamiento de nuestros principios, y sí sólo la intención de facilitar el camino de la revolución.

No pretendemos negarle a nadie, ni a ninguna organización, el derecho de hacer la propaganda en el sentido que les parezca, pero que conste que no se ha correspondido a nuestra actitud.

Nos interesa hacer constar ante toda España, que nadie en nombre de la C. N. T. puede hacer compromisos con la U. G. T., ni con nadie, hasta que se haya celebrado el Congreso extraordinario.

Hace referencia al Congreso de 1919, en que se impugnó una proposición de alianza, por temor a la falta de nobleza de posibles aliados.

Si llevados de nuestra buena voluntad, resultara que habíamos ido demasiado lejos, que conste que de la misma manera, estamos dispuestos a estancarnos en donde nos encontramos, si los demás no rectifican su conducta, y defenderemos nuestras posiciones contra todos y contra todo.

Se ocupa del fatídico Rojas y dice que no comprende como aún no ha sido destituído. Esto da lugar a suponer la posible existencia de compromisos que impiden dar satisfacción a los anhelos repetidamente manifestados por todo el pueblo español.

Termina recomendando a los trabajadores que no abandonen a la Confederación Nacional del Trabajo, ni dejen sus actividades a espaldas de los militantes. La C. N. T. sois vosotros, y vosotros sois los llamados a orientar y determinar sus actos en todos los momentos.

FEDERICA MONTSENY

Empieza diciendo que no precisa destacar la importancia del mitin, pues vuestra presencia el domingo en la Monumental, y hoy aquí, lo hace cumplidamente. Debíamos de dar la réplica a todos los partidos políticos, después de las elecciones pasadas, y lo hemos logrado.

Teníamos que hablar el domingo pasado en nombre de la C. N. T., y lo haremos hoy, con la ponderación que el acto requiere, tanto por la resonancia que tendrá en Cataluña como en España entera.

Se ocupa de los presos en primer lugar. Dice que la amnistía ha dejado entre rejas a muchos hombres procesados por los movimientos de 8 de enero y de 6 de diciembre. Tal como ha sido practicada esta amnistía, resulta un juego de prestidigitadores, que ha dejado en la cárcel, entre otros, a treinta y tres presos militares en el Castillo de la Mola, que no habían cometido otro delito, en último extremo, que el mismo que Farrás, y éste ha sido indultado y ellos no. Estos soldados deben ser libertados, y esta libertad debe exigirla e imponerla el pueblo.

Se ocupa de los atracos. Dice que no va a hacer una apología del atraco, pero sí que cree que todos estos procesos deben de ser revisados, pues hay muchos hombres condenados como atracadores que son inocentes. Cita el caso de unos compañeros de Barcelona, bien elocuente en este sentido.

Hay, pues, una doble labor a realizar. Todos los procesados por los movimientos de enero y diciembre deben de ser libertados, como lo han sido los Companys, los Méndez y los Peñas. Y una revisión por los atracos, y como mínimo, un indulto para los llamados comunes.

Dice que el Comité Nacional le había encargado de hablar de varios temas, pero como algunos de los oradores anteriores lo habían hecho ya, ella pasará a tratar de algo que es sagrado y no podemos olvidar.

No pretendo sembrar cizaña. He sido de las primeras personas que he impugnado por los problemas inmediatos. Pero es preciso hablar del mañana. Se refiere a las alianzas y dice que nadie ha contestado a las ofertas de la C. N. T.

Dice que la historia nunca sobra. La suerte de la C. N. T., ha sido tener siempre a los hombres que precisara para cada momento. Lo mismo en las horas trágicas que en las de bonanza. Los Angiolillos se han reproducido siempre que las circunstancias lo han reclamado.

Entona un canto a los anonimatos que no tendrán un panteón, ni sus nombres pasarán a la Historia, pero que son los que han ido construyendo el edificio, piedra sobre piedra.

Asturias representa el éxito: Digo el éxito, porque ha hecho posible que, pansando por encima de todo, se estrecharan las manos los obreros. Asturias es el poema del anonimato. Mientras los jefes, como Peña, huían, los soldados rasos preferían morir defendiendo palmo a palmo los barrios y las calles. Estos son los verdaderos artífices de la revolución. Nosotros debemos reivindicarlos.

Por lo mismo que la U. H. P. es lo que nos une a todos, los obreros tienen también el derecho a hacer sentir su voz, pertenezcan adonde pertenezcan.

Hace un profundo estudio de la gesta revolucionaria asturiana, analizando la conducta de los diferentes sectores que intervinieron en la misma, remarcando que en todas partes donde no había imposición autoritaria, el pueblo organizaba su vida de acuerdo con nuestros principios libertarios. Dice que si la U. H. P. nos une en las barricadas debe de unirnos también en el triunfo. Nada de exclusivismos, la revolución debe hacerla el pueblo, pero tampoco podemos permitir que a nuestras espaldas se pretenda estructurar un régimen que no cuadra con el espíritu del pueblo.

Cree que en estos momentos en que toda España vibra y que el mundo entero tiene la mirada puesta en nosotros, tenemos la obligación de dejar bien sentada nuestra posición. He dicho en otras ocasiones que en España pueden pasar tres cosas: una dictadura militar, una dictadura socialista, acudillada por Largo Caballero, o bien, y esta es la solución más simpática para nosotros, que el pueblo tire por la calle del medio, anulando a unos y a otros.

Por lo que respecta a la primera, hay que tener en cuenta que el pueblo no es el mismo que en 1923. Hoy el pueblo milita, actúa. En cuanto a la segunda, es un régimen que ha fracasado ya en Rusia.

Sólo se puede luchar y discutir cuando se tienen ideas. Recuerda unas frases de Malatesta, para cortar de raíz la marcha de Mussolini. "Cuando todo el partido se podía reunir dentro de un piso, no se le quiso hacer caso y, ahora, el piaito es toda Italia". Lo mismo pasó a Alemania. No se le quiso dar importancia a Hitler, y se ha convertido en amo de Alemania. Hay que cortar de raíz todo brote de fascismo.

Dice que la Prensa no ha podido publicar todo lo que el pueblo ha hecho para cerrar el paso a los fascistas.

Dice que el compás de espera abierto del 14 de abril al 16 de febrero, lo ha dejado abierto de la misma manera. El problema continúa en pie, y sólo la C. N. T. puede solucionarlo, sin politicismos de ninguna manera.

Hace un estudio de la psicología del ciudadano español, para deducir que ésta se encuentra identificada con los principios de la C. N. T. y del anarquismo.

Sindicato del Ramo de Alimentación

(Sección Cocineros y Similares)

CONTRA UNA MANIOBRA

Camaradas: Os habréis dado cuenta los socios de la Culinaria de que vais al abismo presentando estas nuevas bases sin fuerza ni apoyo de nadie.

No os dais cuenta de que sois juguete inconsciente del Partido Comunista, que os quiere explotar para fines políticos. Queréis, sin estar completamente unidos, unas bases nuevas, cuando ni siquiera habéis sido capaces de hacer respetar las antiguas.

Vuestros adheridos similares no pueden ir de acuerdo con los cocineros, porque en casi todos los hoteles de primera categoría ellos tratan con desprecio a sus auxiliares.

La Culinaria, más que un Sindicato, es la sección de un partido político que mangonea a su capricho con los intereses de los trabajadores.

No os dejéis arrastrar a la maniobra. Si queréis unas bases de trabajo que dignifique vuestra existencia, y para ellas necesitáis una fuerza efectiva que os asegure el triunfo, acudid a la Confederación Nacional del Trabajo, única organización que defiende honradamente los intereses de los oprimidos.

Alerta, pues, con los que sólo pretenden engañaros. Unios, pero en la verdadera central revolucionaria, y en sus filas, con el apoyo de los demás hermanos, venceréis a vuestros enemigos.

Os esperamos con cariño. — La Junta.

(Sección Panaderos-Gracia)

BOICOT

Compañeros: La sección de panaderos de la barriada de Gracia del Ramo de la Alimentación, se ve en la necesidad de declarar el boicot a la panadería Puiggrós, de la Avenida Can Baró, 21, por tratarse de un burgués de la peor especie. Es un explotador sin conciencia; explotando de una manera bárbara a los trabajadores y aprendices, maltradándoles de palabra y de obra. El trabajo en su casa es degradante.

Se elabora trabajo para tener cinco oficiales, y sólo tiene dos; los demás son aprendices, que los explota de tal manera, que poco tiempo pueden estar en la casa, ya que, si no, pararían en tísicos.

Compañeros todos: Seguros estamos de vuestra solidaridad para acabar con estas bienas humanas. Absteneos todos de comprar pan en la panadería de la Avenida de Can Baró, 21.

Compañeras: Vosotras sois las que tenéis que colaborar más eficazmente por la dignificación de vuestros compañeros e hijos.

Os saluda. — La Comisión.

A los seleccionados de la casa Cros, de Badalona

Se os invita a que pasáis hoy, de once a doce de la mañana, por nuestro local, Arrabal, 98, a fin de notificaros la solución del conflicto.

Es necesario que no faltéis, ya que mañana, lunes, habéis de ir al trabajo todos los seleccionados. — La Comisión.

SECCION DE EMPEDRADORES Y PEONES

Entierro de un compañero

Esta Sección notifica por la presente a los compañeros empedradores y peones, que hoy, domingo, a las diez de la mañana, acudan a rendir el último tributo al que en vida fué un compañero dentro de la Sección, Vicente Giner, de la brigada de A. Lizano. El entierro partirá de la calle de la Aurora, 15. — La Comisión Técnica.

Termina remarcando la necesidad de preocuparse por los presos que aún restan en las cárceles, por ser una cosa justa y digna de nuestra organización.

* * *

El compañero Presidente resume el acto, poniendo de relieve lo más sobresaliente de lo dicho por los oradores.

A continuación lee las conclusiones, que son aprobadas por un sí unánime.

En medio de un gran entusiasmo se dió por terminado este mitin, del que indudablemente se guardará grato recuerdo.

CONCLUSIONES

1.ª Amplia amnistía a todas las organizaciones, para que se desenvuelvan con arreglo a sus postulados, sin trabas de ninguna clase.

2.ª Derogación inmediata de todas las leyes represivas, Vagos y Maleantes, Orden Público y 8 de Abril.

3.ª Destitución inmediata del carcelero Rojas.

4.ª Libertad para todos los presos por delitos sociales y políticos, y un indulto general para todos los presos comunes.

5.ª Levantamiento de la censura y libertad de expresión oral y escrita.

Sindicato Unico del Ramo de la Construcción. Empresa «Fomento de Obras y Construcciones»

La acción directa triunfa en toda línea.-Lecciones provechosas para los partidarios de las cosas oficiales.-Mejoras obtenidas.-Posición enérgica de los trabajadores

Delante del marasmo y del confusionismo reinante en los problemas sociales en los sectores de orden marxista e incoloro, triunfa en línea directa y con clamorosos éxitos nuestra táctica de acción directa.

Una vez más queda comprobado que los problemas de los trabajadores, que están sometidos a los vaivenes de la política y a los gobernantes de turno, no son respetados y sí vulnerados.

Las cosas que se confían a gentes que desconocen lo que es el trabajo, no pueden hacer más que enmarañarlas en lugar de solucionarlas. Vivimos un momento donde los espejismos están a la orden del día, y a algunos trabajadores los han deslumbrado hasta el extremo de confiar la defensa de sus intereses a políticos que, mucho sabrán del arte de vivir sin trabajar—porque es su profesión—, pero nada de las cosas y los problemas propios de los hombres que trabajan.

Y os precisamente en este momento de confusión cuando surge la Organización confederal, la que con arrogancia y valentía afronta la situación de una manera enérgica y señala a los trabajadores la ruta recta que nos conduce a los triunfos en el orden económico y moral, preparándolos para su emancipación definitiva.

LECCIONES PROVECHOSAS PARA LOS PARTIDARIOS DE LAS COSAS OFICIALES

En plena asamblea de trabajadores de la Empresa F. O. C. pide la palabra un obrero de aspecto rudo y enérgico, el que declara sin ambages de ninguna clase, su desaliento, sufrido con esos organismos burocráticos, nido de gandules que son los Jurados Mixtos.

Dice: "Fuí allá, alentado por las promesas que me hacían. Lo primero que hicieron fué obligarme a asociarme a la U. G. T., como primera medida, para que pudieran hacer alguna cosa por mí. Yo no estaba de acuerdo con ello, pero me dijeron que sin este requisito no había nada que hacer. Era una coacción, pero no no me quedaba otro recurso si quería que trataran mi caso. Sí, trabajadores; todo esto, para llegar a la conclusión de que me declararan, después de múltiples engaños, que para mí caso no había medio de solución, porque no me pertenecía nada. Tened, pues, bien presente que sin la Organización C. N. T. no podremos obtener nada de lo que nos proponemos."

Esto es lo que declara este obrero, con bastante dolor, convencido de que los organismos oficiales no sirven para nada.

MEJORAS OBTENIDAS

Los trabajadores de la Empresa F. O. C. presentaron a la misma unas peticiones referentes al cumplimiento de nuestro pacto de trabajo, hace tres semanas. Después de varias parlamentaciones, hemos obtenido un triunfo nada despreciable y sí muy digno de que se tenga en cuenta, por ser una solución a base de la más limpia acción directa.

He aquí, pues, las mejoras obtenidas:

1.ª En caso de carencia de trabajo en las obras o en una sola obra, antes de proceder a un despido se turnarán en el trabajo los obreros afectados. Llegado el momento en que el turno no sea posible por la escasez de trabajo, el despido se hará por sorteo en presencia de los obreros y la Empresa, de común acuerdo. La misma operación se efectuará para la readmisión de los mismos, comprometiéndose la Empresa a no admitir personal nuevo mientras haya despedidos. Los despidos tendrán que ser siempre justificados.

La Empresa se compromete formalmente a no tomar represalias con los obreros que se destaquen por sus actividades sindicales e ideológicas.

2.ª La Empresa se compromete a abonar en todas sus obras, a partir del 1.º de marzo, en concepto de salario, 10'80 pesetas para los peones, 14'80 para los operarios albañiles y encofradores, y 12'40 para los ayudantes de encofradores.

3.ª Los barraqueros trabajarán normalmente ocho horas y no doce como lo hacían en la actualidad en algunas obras de la Empresa.

4.ª Todos los obreros de la Empresa cobrarán por semanas y no diariamente como lo hacían en algunos lugares.

5.ª Los obreros de la Empresa que en la actualidad cobran una peseta más sobre los jornales corrientes por estar ocupados en trabajos especiales, tales como el hormigón máquinas, montacargas, martillos, compresores, andamiadores, amasadores y entibadores, continuarán cobrándola como hasta el momento presente.

Sin que estas bases sean un portento de ventajas en el orden económico, sí que lo son en el orden moral.

POSICION ENERGICA DE LOS TRABAJADORES

En la asamblea celebrada el día 26 de los corrientes, los trabajadores de la Empresa F. O. C. demostraron cordura, reflexión y energía.

Por regla general, todas nuestras asambleas son tumultuosas, propias de los trabajadores de la Construcción con su característica propia: rudos pero sinceros.

La mayoría de los trabajadores demostraron que saben cómo se han de obtener las mejoras económicas y morales. La acción directa preconizada por la C. N. T. y practicada por nuestro Sindicato, es la sola arma para triunfar.

¡Adelante, pues, trabajadores! El camino ya está iniciado. A continuarlo con la más limpia acción directa, sin más intervenciones de gente que nada saben de nuestros problemas.

La relación de los delegados y Comités de Obras con el Comité de Empresa, no debe perderse; por el contrario, hay que estrecharla más. Sólo a base de esto podremos triunfar sobre todos los problemas que se nos presenten.

¡Viva, pues, la acción directa!

¡Viva la C. N. T.!

Por los trabajadores,

El Comité de Empresa.

Sindicato Nacional de Teléfonos

Habiendo entrado en vías de solución el problema de seleccionados con motivo de la huelga de 1931, se ruega a los compañeros que se encuentran en este caso, formulen la reclamación correspondiente por conducto de nuestra Secretaría general, calle Rierota, 33, tercero. - Barcelona, aportando todos cuantos datos puedan, para la rápida tramitación de su expediente.

Por el Comité de Relaciones.—El Secretario.

Sindicato Petrolífero Regional de Cataluña

A LOS OBREROS DE LA CAMPSA SE LES QUIERE ARREBATAR LAS 44 HORAS

Ponemos en conocimiento de la opinión pública en general y en particular a los obreros de dicha Empresa, que habiendo disfrutado durante dos semanas la jornada de 44 horas, la Dirección, acogiéndose al decreto de 5 de marzo, en el cual el Gobierno establecía dicha jornada para Metalurgia y sus derivados, ahora pretende arrebatarlo, cosa que los obreros no consentirán. Aunque no han sido ganadas en la lucha, comprendemos que todos los trabajadores debemos disfrutar de ellas, considerándonos todos iguales por gozar de esta mejora el personal burocrático de esta Empresa.

¡Camaradas: Todos en pie para poder conseguir para todos lo que ahora se nos quiere arrebatar! Os saluda. — El Comité.

Aviso a los compañeros de Játiba Valencia

Los compañeros que solicitáis no podrán desplegarse en la fecha que anunciáis. Para otra fecha tal vez podríamos complaceros, en parte.—La Comisión de Propaganda de la Confederación Regional de Cataluña.

Sindicato Unico del Ramo de Vestir

(Sección Camisería

Se ruega a todas las compañeras camiseras, maquinistas, etc., que pasen por el Sindicato, calle del Carmen, 36, entresuelo, todos los días laborables de siete y media a ocho y media de la noche, para dar cuenta de los precios que actualmente cobran en sus respectivas casas. Os saluda. — La Comisión.

Conferencia pública

Hoy, domingo, día 29, a las cinco de la tarde, en nuestro local social, Aurora, 12, conferencia pública a cargo de Antonio Pérez, de la Peña Amigos de Estudio, de Barcelona, sobre el tema: "El proletariado ante la guerra".

AVISO INTERESANTE

Con el fin de facilitar la labor del periódico, rogamos encarecidamente a Sindicatos, Grupos, Ateneos y colaboradores del diario, que toda la correspondencia que tenga relación con la Redacción, sea enviada directamente a ésta: PASAJE DEL RELOJ, NUMERO 2, 2.º, 1.ª.

La que haga referencia a la Administración, debe ser remitida a la CALLE CONSEJO DE CIENTO, 241, BAJOS.

La injusticia justifica la violencia de las masas

Todos los esfuerzos de la civilización en el aspecto humano tienden a una sola cosa: amordazar la bestia y despertar el "ángel" que en todo hombre existe, según la bella, aunque evulvocada, expresión de Pascal. Combatir los instintos nativos de egoísmo, violencia y crueldad, para desarrollar los sentimientos nobles y generosos de amor, ternura, respeto, cortesía y altruismo. "Humanizar la humanidad"; eso intentó sin conseguirlo el Evangelio. Acabar con los actos de barbarie perpetrados por los ambiciosos hombres de la política, por los Estados y Poderes omnímodos y despóticos, por los hombres de las falsedades democráticas y que han quedado consignados en la Historia para sonrojo de la especie. Enmendar las leyes naturales, éste ha sido siempre el objetivo de la civilización.

La naturaleza humana no tiene norma alguna de equidad ni base racional de justicia. Indeferente al bien o al mal, no existe en ella sentimiento de humanidad ni conmiseración. El mundo es un terrible campo de batalla, con todos los horrores de la lucha por la existencia; en él sucumben los débiles cuando van sólos, destrozados por los fuertes. Como los fuertes sucumben por la unión fuerte de los débiles. En la tierra el pájaro devora los insectos; en el mar los peces se entregan a luchas fratricidas; en las revoluciones, vence el derecho representado en la fuerte unión de los hombres disciplinados e idealistas... Sólo el hombre es el ser superior de la creación, capaz de concebir lo justo, de sentir conmiseración, de indignarse ante lo arbitrario y lo inhumano, de derribar al déspota. Ante lo injusto la naturaleza calla y él protesta; donde el azar mata, él compadece; donde la esclavitud se manifiesta, él se levanta y revela. Pero no todos los hombres merecen serlo, ni tienen de tales más que la figura.

Lo humano debería ser el resultado de la labor prolija y larguísima de los siglos. Pero por más que una corteza de urbanismo ha quitado a los hombres que ejercen o aduchan de los Poderes hasta ahora establecidos su apariencia feroz, basta una ligera ráfaga de jurídico movimiento revolucionario para remover en ellos castas conservadoras y clases privilegiadas con apariencias de hombres, el limo hediondo de sus bajos fondos.

Entonces, crímenes y crueldades que no cometieron las fieras, los realizan fría y desinteresadamente algunos hombres, algunos Estados, algunos grupos políticos que no les va en la muerte de sus semejantes ni siquiera el deseo de devorar los cadáveres. Este ambiente tiránico de lucha salvaje que, si no se corta va tomando carácteres, para el parado trabajador que no quiere morir de hambre ni esclavo, para el trabajador de la C. N. T., más enconados cada día, está agravado principalmente, agravado más y más por la monstruosa creación del fascismo de clase o vaticanista, por las estúpidas propagandas racistas que son la negación del amor entre humanos, y por las prédicas materialistas del marxismo insulso y dictatorial.

Marx, Mussolini e Hitler, crearon con sus doctrinas y propagandas un reguero perdurable de odios y rencores. Lo injusto, aplastando a lo justo. El derecho del hombre y de la vida, pisoteado por el dictador. Desde entonces, todos ven en la violencia, defendida por Sorell, el camino de salvación. La malquerencia y la desconfianza preside las relaciones entre los seres. La fraternidad humana, es un espantoso sarcasmo. Y eso es lo que hay que evitar con la unión de los hombres y fusión de banderas fuera del campo político, mortificadores de lo bueno.

Frente a este estado patológico y apasionamiento, es preciso reaccionar. Porque nada es más fácil que excitar pasiones y encender violencias. Lo malo es que la violencia engendra la violencia en una cadena sin fin. Y, o tal estado pasional se costa, o vamos fatalmente a un porvenir oscuro, de luchas fratricidas, frenéticas y bárbaras que destrozan lo mejor de las ideas, lo mejor del hombre y de las organizaciones, que desatarán la peor de las tiranías y de las esclavitudes.

Todos los hombres pueden darse cuenta que actualmente se vive ya un estado de irritación y agresividad entre las fuerzas afines y opuestas. Cuando en la calle, en la fábrica, en el casino, en el café o en el campo, se discuten los sistemas y doctrinas políticosociales, no se responde con razones, sino con ataques directos a las personas, con frases de desprecio, con palabras duras que suplen la falta de lógica, o con el afán de mortificar que los necios que usufructúan el Poder y las clases conservadoras emplean cuando no tienen razón alguna.

Esta excitación belicosa se comunica a todos y a todo, emplea y engendra la virulencia del tono paradisiaco, la grosería y el salvajismo de las turbas encuadradas en los Poderes despóticos o no, que ejercen el Poder, del conservadurismo y de las creaciones estúpidas del fascismo, la inseguridad personal, la represalia burguesa o política, la provocación cruel y sistemática a la clase trabajadora, hambrienta y vilipendiada, la insolencia constante de los que piden carne para los buitres, a fin de asegurar sus puestos de privilegio y acallar sus conciencias de traidores, la hipocresía cristiana y la desfachatez clerical, corruptora de conciencias y personas, la vileza de los bajos instintos. No se opera en el campo de las ideas ni de la justicia, no se dan soluciones de equidad, ni se establece el amor, sino en el de las bajas pasiones. No se chocan las doctrinas, sino los egoísmos de las personas en contra del derecho y de la vida del trabajador. Y en tal ambiente de acritud en las palabras y los hechos y de rudeza de intenciones, hasta el más pacífico trabajador siente ya deseos de que se realice de una manera definitiva las hecatombes anunciadas en los programas de opresión de los que disfrutan el Poder valiéndose del empeño y la doblez, falseando la bondad de una magnánima ley de amnistía para aplicarla a delincuentes previlegiados con los que pactaron, olvidándose de miles y miles de seres que sufren el rigor injusto de unas leyes amañadas para defender sus particulares intereses, y que se hallan fuera del amparo de los que blasonan y quieren establecer una sociedad mejor, más justa, más equitativa y principian por legalizar la injusticia como norma de Gobierno, mejor que aguantar las incertidumbres de todos los días y de su futuro amargo.

¡Que venga el caos, que se derrumbe y trastorne todo!

¡Que de los escombros de tal hecatombe la masa trabajadora levantará, con la armonía perfecta de sus excelsas creaciones sociales, el faro libertador que alumbrará a la humanidad por caminos de justicia, de igualdad y amor entre los hombres humanos! ¡Que venga, que los trabajadores unidos sabrán responder y vencer!

Al fin de cuentas, si los privilegiados siguen sosteniendo la legalidad de lo injusto, si no rectifican de actitud y de conducta decretando en compensación al hecho inhumano y desleal de no beneficiarnos en la amnistía decretada para unos pocos en perjuicio de los más y mejores, un indulto tan amplio que beneficie a todos, tendremos que reconocer la inutilidad del apoyo que desde nuestro campo se les prestó y la precisión de actuar por medios y efectos con los que imponer nuestro derecho a la vida y a la igualdad del trato y derecho.

Quiéranlo o no lo quieran los intelectuales conservadores, los republicanos democráticos, los técnicos socialistas, violentos egoístas y los despóticos facistas, el pueblo será en día no lejano administrado por los hombres capaces e inteligentes, y sobre todo justos, que nazcan a la vida ciudadana dentro de las esencias origen de la revolución de fondo, por la que lucha la clase trabajadora, cuya realización histórica nos corresponde, y la inteligencia y la cultura de los hombres libres que creemos desterrará los ídolos, las tradiciones y demolerá los pedestales de dictadores y gobernantes.

No por siempre los leones continuaron enjaulados para recreo de los niños. No un par de coces, ni una injusticia servirán jamás para hacer desaparecer una idea, ni un asesinato cambiará la marcha de nuestra revolución humana y justa.

La falta de igualdad en la ley, la falta de humanidad de la ley y las injusticias del gobernante, no lleva fatalmente más que al reinado de la desobediencia, de la revolución con su red de martirios y heroísmos... Por eso pedimos para evitarlo, la justicia del indulto.

Francisco Ollé Boix

Bilbao-Larrinaga, 5-3-936.

DECÍDASE DE UNA VEZ A CURARSE

¿No comprende que la vida le resultará muy triste si tiene que estar siempre a régimen de comida y bebida? Vd. no tiene vocación de mártir; por lo tanto, decídase de una vez a curarse del estómago.

Miles de personas que se encontraban en su mismo caso, están ahora completamente bien. Nosotros conocemos a muchas.

Para combatir los frecuentes dolores de estómago entre comidas, el amargor de boca, la pesadez y el continuo estreñimiento, debe tomar el ESTOMACAL BOLGA. Crea, es lo único que va realmente bien.

Dos comprimidos de ESTOMACAL BOLGA, disueltos en medio vaso de agua después de cada comida, harán de Vd. otra persona. Poco a poco se sentirá más optimista, más alegre, se le aclarará el cutis y hasta aumentará de peso, pues ya lo dijo Cervantes: "El estómago es la oficina donde se fragua la salud del cuerpo".

Trabajadores:

El número de esta semana de

LA NOVELA BIOFILA

publica

OBITO

original de

ALFONSO MARTINEZ RIZO

¡¡Compradla!!

TÁNTALO

Nuestra gran quimera: Libertad, igualdad, fraternidad, amor, mucho amor... Sublime ideal. Pero, ¿hacemos todo lo que debemos para conseguirlo? Pienso que con ser muchos los que de ello hablan, a la mayoría les falta el valor de afrontar plenamente la magna cruzada; hace falta ser muy rebelde; saberlo ser; saber por qué se es rebelde; la Anarquía va a la cabeza de la cruzada; nadie puede ponerle el pie delante, y, sin embargo, hay quien habla de libertad y cuenta entre sus enemigos a nosotros, y lo más que suele suceder es que, reconociendo su verdadero valor, se arrinconan diciendo que la Anarquía es una utopía... Esto tendría pase si no se hubieran ensayado ya todas las doctrinas (menos la nuestra), y no hubieran fracasado todas, sin escape para ninguna. En todos los cambios habidos se conquistaba, o se iba a conquistar, la libertad, cosa que no han podido conseguir contando con todos los elementos en su favor. Cuando no se hable de libertad, es cuando la habrá; cuando se extermine el germen del odio y la envidia, habrá fraternidad; las generaciones que tengan la ventura de vivir en un tiempo en que no haya necesidad de hablar de libertad, serán felices, pero no conocerán como nosotros el valor de estas concepciones, porque nosotros hemos sabido qué es tiranía y esclavitud, abundancia y miseria, amor y amargura...

Hoy, habrá "más" libertad que ayer, pero, ¿hay libertad hoy? Yo sólo he visto un instante ir hacia la libertad, y ese instante ha sido aquel en que se producía el derrumbamiento del objeto causal de la limitación de la libertad; pasado aquel breve instante, todo quedaba igual: caído un obstáculo substituyóle otro.

¿Quién sería capaz de capturar un rayito de sol y guardarlo para media noche? Nadie. Tampoco hay nadie que pueda administrarnos la libertad. El mayor mal está no en los que se arrogan el derecho de disponer de la libertad, sino en quienes se sienten agradecidos porque se la conceden. Lo cierto es que la libertad no existe ni para esclavos ni para tiranos. Los últimos practican el libertinaje. La libertad la desconocen en absoluto; porque si conocieran la libertad y la practicaran, no nos faltaría a nosotros. Nosotros carecemos de libertad pero ellos también. Su poder es ínfimo, si no que traten de invertir el curso de los ríos, la marcha de los astros, que pongan vallas a la muerte. Por eso, mientras nosotros no tengamos libertad, tampoco podrán tenerla ellos. No obstante, existe un cuerpo que sufre las consecuencias de la desigualdad, cuyo cuerpo se compone del proletariado en general: manual e intelectual, y de tiempo inmemorial acá, está sometido al suplicio de Tántalo, que es uno de los peores suplicios. Tántalo estaba metido en un gran lago con el agua hasta el mentón; cuando muerto de sed trataba de beber, desaparecía súbitamente el agua, quedando solamente la árida tierra; sobre su cabeza pendían, de unos árboles "que llegaban al cielo", riquísimos frutos; atormentado por el hambre, trataba de alcanzarlos, pero en aquel preciso momento un imponente huracán se llevaba las ramas, y en tal ejercicio se lleva toda la vida, terriblemente torturado. Y este es el caso de nuestro cuerpo social; en España es muy conocido este sistema de tormento; se han ensayado todos los imaginables; el pueblo ha tenido la humorada de hacer del Tántalo una diversión; yo he visto en ello una de las más destacadas características del carnaval de la vida. El juego es el siguiente:

Un hombre armado de una caña y un hilo, como para pescar; al extremo inferior del hilo ata un higo o una roequilla; sale a la calle y al momento es rodeado por la chiquillería, que ya conoce el juego. El hombre hace bailar sobre la cabeza de los niños el higo pendiente del hilo. Ellos abren la boca y estiran el pescuezo para alcanzarlo; no vale usar las manos, pero la impaciencia de los pequeñuelos llega a tal grado que, sabiendo que el alargar la mano supone un bastonazo, intentan atraparlo por todos los medios. El que tiene la audacia de engandar la pendiente laminería con la boca, es premiado con media docena más de higos o roequillas, pero esto sólo puede suceder cuando el "pescador" se compadece del desgañitamiento de su parroquia.

Tántalo debió cometer muchos pecados. Como castigo se le impuso aquel suplicio, y lleva 3,000 años purgándolos. Pero, ¿cuál es nuestro pecado? ¿Consentiremos en aguantar toda la vida que nos estén pasando por los hocicos el higo, sin intentar alargar la mano y derribar al que sacude los bastonazos? No más vacilaciones. Sin perder momento debemos libertar a Tántalo; ha pagado de sobras lo que hizo y lo que no hizo. Que sacie su hambre, que apague la sed. No tendremos perdón, ni dignidad, ni derecho a hablar de la libertad si no le libertamos...

¡Tántalo, Tántalo, te libertaremos!

Máximo Siris

Lo que ocurre en la Casa de Caridad

Señor don Felipe Bertrán y Güell, consejero delegado de Sanidad y Beneficencia del Gobierno de la Generalidad de Cataluña.

Ciudad.

Muy ilustre señor:

Montserrat Tolrá Figueras, madre del niño Francisco Ribalaygua Tolrá, domiciliada en Capellanes, 15, segundo, segunda, a S. S., en súplica de gracia y justicia, le expone lo siguiente:

El día 17 del presente, recibí aviso de las hermanas que asisten a los niños asilados en la Casa Provincial de Caridad de esta ciudad, para que fuera a hacerme cargo de mi hijo que estaba asilado en el citado Centro benéfico oficial. Me personé en el citado establecimiento y una de las hermanas me ordenó, de una manera imperiosa, que el lunes siguiente, día 20, fuera a hacerme cargo del niño, puesto que las hermanas que cuidan de él no querían tenerlo más y habían dispuesto que fuera expulsado definitivamente de la Casa. Quise conocer las causas que motivaban tan extrema resolución y se me dijo que, en sus travesuras, había roto una efigie religiosa. Como mi estado de pobreza no me permite el poder atender a la subsistencia del citado hijo, rogué a las hermanas que disculparan tal falta, la que considero leve, y yo vería con gusto que lo sometieran al Tribunal del Consejo de Disciplina que debe hacer en la Casa, y en vez de ser piadosamente atendida, fui apostrofada y ordenándome que, sin demora, el día señalado, fuera a buscarlo sin excusa ni pretexto. Hallándome en el día citado enferma en mi casa a causa del disgusto sufrido el viernes anterior, con motivo de lo que le explico, se presentó en ella mi marido acompañando a mi hijo, manifestándome que las Hermanas de la Caridad de la misma le habían ordenado que me trajera al niño, porque quedaba expulsado de aquel establecimiento; me presenté en la oficina de dicho Centro benéfico y un empleado me dijo que no podía modificar lo que las hermanas habían decretado.

Al día siguiente y otros, he procurado exponer este caso inaudito al señor Presidente de la Junta de la Casa de Caridad, señor Fernando Valls y Taberner, pero en cuantas veces he ido para exponerle mis razones y situación, se me ha dicho que el señor Presidente estaba ausente y no podría recibirme, de lo que he deducido que sólo se ha evitado que pudiera dar a conocer lo acontecido al señor Presidente, quien estoy íntimamente convencida, que ignora por completo el proceder que se ha tenido con mi pobre hijo, que es sordomudo, y que el hecho es sólo obra de las hermanas encargadas de su custodia.

Lo expuesto, me mueve a esperar del sabio criterio de S. S. ordenará que, haciendo justicia, sea readmitido mi desgraciado hijo en la Casa Provincial de Caridad y en el caso de merecer algún correctivo por su leve falta, que el Consejo de Disciplina se lo imponga, pero que no se le prive de las necesidades para la subsistencia, ya que por ser menor de edad y sordomudo no puede procurárselo, ni pueden procurárselo sus padres.

La que a S. S. se dirige es enferma crónica y su marido es sordomudo y con el escaso jornal que percibe como obrero en la citada Casa, no le es posible aumentar el crecido gasto de su casa, que por la enfermedad que yo padezco necesita sólo para esta atención el exiguo ingreso que tiene, y finalmente aclaro a S. S. que si soy quien me dirijo a V. S. y no mi marido, es porque siendo él obrero de los talleres gráficos de la Casa de Caridad, entiende que él no debe suscribir este escrito, tanto por la superioridad que usted representa en él como por las represalias que de él pudieran ocasionarse por parte de las hermanas de la Caridad de la Casa.

Barcelona, veintiocho de enero de mil novecientos treinta y seis.

Montserrat Tolrá Figueras

N. de la R. — No queremos insistir sobre la gravedad de la demencia. La solicitud que precede estas líneas es harto elocuente.

Las monjas procedes de una manera despótica con el hijo de una pobre mujer que no cuenta con medios suficientes para atenderlo.

La obcecación de las religiosas es repudiable. Arrojar de la Casa al chiquillo sordomudo que rompe una efigie.

La madre nos dice que su hijo comete travesuras propias de la edad. Son tan cerradas las monjas, que a pesar de ser mujeres no atienden el dolor y la desesperación de una madre.

Llamamos la atención del Consejo de Administración y de las autoridades que rigen los centros de beneficencia, para que se termine de una vez con la intolerancia de las monjas.

¡Para evitar la repetición de estos casos, se impone la expulsión de las monjas!

TEMAS ESCOLARES

El áspid de siete cabezas

Es cierto, ciertísimo, que, por lamentable abulia en el cuidado del lenguaje, se habla en Cataluña mal, muy mal; especialmente en Barcelona, donde mil extrañas influencias han maleado las lenguas con un bilingüismo beligerante y han motenido "la paria" con infinitos matices que descienden hasta las más bajas y turbias tintas del "caló" y de la jerga acre y pringosa de la gitanería andante.

De todo entra en el lenguaje habitual degradado que corrientemente se escucha en los lugares públicos: barbarismos procedentes del "caló" y de la "germanía" gitana; galicismos; motivos obscenos; interjecciones groseras; verbos indecentes que suenan a latigazos; blasfemias que restallan violentas. Y no se diga que es cosa solamente peculiar en el lenguaje de los bajos fondos sociales, pues lo cierto es que en todas las clases de la sociedad se observa ese relajamiento de la lengua y llegan a ser las excepciones raras y circunscritas a pequeñas minorías.

Esa grosería ofende los oídos, y en condenar ese hábito de ordinariez coinciden los hombres de las más opuestas ideas. Es solamente cuestión de talla intelectual, de serenidad de temperamento o de sensibilidad de espíritu.

Precisamente por la repugnancia que produce esa tara, casi endémica, del lenguaje familiar y callejero, muchas personas han visto con simpatía las campañas de purificación idiomática que han intentado en varias ocasiones algunas entidades y grupos, con mejor intención que acierto y con más buena voluntad que eficacia.

Sin embargo, es un problema biológico contra el que nada pueden los esfuerzos de esos grupos de soñadores, ni las arrogancias literarias, oratorias y cartelísticas de románticos gladiadores pro pureza del lenguaje. Es un problema científico sobre el cual solamente podría dictaminar remedios un Congreso de sabios filósofos y de avispados economistas. Es un mal íntimamente ligado a las asperezas de la vida, que no lograron desterrar, desde los más remotos tiempos de la humana historia, ni los terrores del fanatismo ni los rigores de las leyes.

Ahí están paralíticas y anquilosadas todas las sanciones y todas las penalidades que el Código Penal y las ordenanzas municipales señalan para castigar las obscenidades verbales, las imprecaciones groseras y la asquerosa blasfemia. Ahí está también la severa amenaza del "pecado mortal" para los creyentes. Desde que Santo Tomás dijo que en comparación de la blasfemia todo otro pecado es leve, hasta nuestros días, no han faltado Santos Padres que la hayan condenado con las más enérgicas expresiones. Desde aquellos lejanos e ignaros tiempos de la Historia envueltos en las brumas del misterio; desde aquellos tiempos, digo, en que el reo de blasfemia moría apedreado por el pueblo, hasta los turbios, dinámicos y azarosos días de nuestra borrascosa existencia no hubo, ni hay, ni quizás habrá medio coercitivo capaz de acabar con una corrupción idiomática que es hija de la aspereza de la vida en ciertos ciclos de la evolución humana.

Es un mal que tiene hondas raíces en las duras entrañas de la tierra; que asciende como un vaho acre y nauseabundo desde el fondo de los negros pozos de las minas y, arrastrándose sobre las glebas de la tierra abrasada de sol, trepa a empenachar las altas chimeneas de las ergástulas fabriles, oliendo a sudor y a sangre.

Pero por contraste, hay un lenguaje exquisito, un léxico florido, que entre sus galas desliza el sutil acero de la calumnia, suavemente, con fina ironía a veces, malignamente, despectivamente casi siempre. Es el alevoso lenguaje del hipócrita, del fariseo, del prevaricador. Es el juego equívoco de palabras que envuelven el puñal de la traición y del odio como en un ramo de rosas. Es el lenguaje parsimonioso y felino que se agazapa con cautela para saltar con uñas y dientes sobre el rostro y sobre el corazón de su presa. Es la maldición contumeliosa, despreciativa y maligna que se contrae a palabras suaves, subrepticias y correctas que encierran todo un mundo de malas intenciones. Son los andrajos del sarcasmo y del despecho, arropados en púrpuras y recamados de oro.

Uno de esos grupos de voluntarios que pelean contra la blasfemia y contra la ordinariez del lenguaje, viene editando, hace unos años, un calendario que lleva por lema: "No blasfeméis." Se trata de un calendario profusamente ilustrado con dibujos y garabatos alegóricos y pletórico de refranes y sentencias, algunas perogrulladas y muchos pensamientos y máximas que huelen a ropero de sacristía.

Ese calendario, del cual se han vendido unos cuantos millares, debería ser, precisamente, un modelo de lenguaje pulcro, limpio de intención y ecuánime en sus juicios. Pero se da el caso inaudito de que blasfeme groseramente dirigiendo un insidioso ataque a las escuelas laicas y sus maestros, como puede apreciarse por los conceptos que vierte bajo el título "El niño y la escuela", al dorso de una de sus páginas mensuales:

"¿La escuela enseña al niño a ha-"blar? Aparte las escuelas de anor-"males, no. La escuela recibe al ni-"ño a una edad en que éste ya ha-"bla. Quien enseña a hablar al niño "es la madre o las personas que le "rodean en su primera edad. Por eso "al lenguaje de la cuna se le llama "lengua materna."

"Si la escuela no enseña a hablar "al niño, ¿al menos le enseñará a "hablar bien? Así habría de ser, pero "vemos que así no es. Los que han "frecuentado las escuelas, y los que "nunca pusieron los pies en ellas, se "diferencian en que aquellos saben "leer y escribir y éstos no; pero to-"dos hablan por igual el lenguaje ca-"llejero, del medio social en que vi-"ven. Los que frecuentan escuelas "superiores, adquieren, además, un "estilo literario escrito y una lengua "literaria hablada. Escriben bella-"mente y, desde una tribuna, desde "un púlpito, donde emplean aquella "lengua literaria, hablan, también, de "una manera impecable y elegantísi-"ma, pero en su lenguaje íntimo, si "no se han autoeducado, hablan el "lenguaje callejero, infecto y bajo. Y "este es el misterio, aparentemente "incomprensible, que hombres de ca-"rrera y doctos literatos y oradores "elocuentísimos, en su lenguaje inti-"mo hablen con ordinariez y, a veces, "apostasíen y blasfemen. La escuela "no les ha enseñado a hablar bien. "El Estado ha invertido millones en "hombres y en material pedagógico, "para que éstos escribieran bien, or-"tográficamente y literariamente, hi-"ciesen, también, piezas oratorias, "pero no ha hecho nada para que los "escolares hablasen bien. Y, de he-"cho, el hombre salido de las escuelas "—discípulos y maestros— en gene-"ral, habla mal. No está formado. "Más: está deformado, mal confor-"mado, contrahecho y malogrado "desde pequeño."

Aunque recamada de falsas reverencias, no puede ser más insidiosa y falaz la calumnia lanzada contra la escuela laica. Las escuelas confesionales —que no reciben del Estado millones para hombres y material, etcétera— naturalmente, se salvan del anatema. Esas escuelas, que durante siglos han deformado y contrahecho a la Humanidad sumiéndola en las tinieblas del fanatismo y de la ignorancia, son las que en sus seminarios de lujo han cultivado los vástagos de la clase opresora y se atreven a atacar bajo mano a la escuela de los humildes, a la escuela de los trabajadores, calumniando a los que la sirven. Es esa inmensa y poderosa organización mercantil-confesional de la enseñanza que ha estado servida durante siglos por "esquiroles" y por intrusos de la pedagogía. Elocuente colofón de tan dilatada como ignominiosa era de magisterio corsario ha sido el divertido espectáculo de verles correr, a miles, en tropel a prepararse y a estudiar, para obtener el título profesional necesario a virtud de las leyes laicas de la República. Muchos no se han visto con coraje suficiente para asimilar las enseñanzas profesionales necesarias y han preferido tomar a su servicio, para cubrir el expediente, alquilones "viejo régimen" del magisterio titular.

Y esa es la gente que ha deslizado la subrepticia y maligna calumnia contra el magisterio laico y contra la escuela popular. Sus vituperables métodos de hipócritas insidias nos son ya bien conocidos, por cierto, y nos sirven, precisamente, de reactivo para descubrir su huella hasta en las más complicadas e ingeniosas combinaciones de "camouflage social".

Renato Bordeiás

NUESTROS TELEFONOS

Administración y talleres 33571

Redacción 18677

Son horas de actuar

Nuestra responsabilidad en estos momentos, como militantes del Sindicato Mercantil y la C. N. T., es histórica

Insistir día tras día sobre la necesidad de obrar, de actuar, con diligencia, con tenacidad, no está de más. En esta vida el triunfo, por regla general, no es de los que solamente tienen razón, sino de los que poseen la fuerza; nosotros tenemos la primera, no así la segunda. El triunfo es siempre de los audaces, van los que con tenacidad persistente, van labrando día por día para conseguir tener esa fuerza de que carecemos.

Así, nosotros, los hombres que amamos la organización, los que aspiramos a transformar este valle de lágrimas, en paraíso de dichas y felicidades, hemos de ser tenaces, persistentes, continuos, en esta obra de altruismo, de generosidad que hemos emprendido; hemos de batallar continuamente por forjar ese instrumento que nos lleve a la consecución de nuestro ideal.

Esta obra, camaradas militantes del Sindicato Mercantil, es a nosotros a quienes compete realizarla. Los momentos que vivimos son de lucha y requieren de todos nosotros la colaboración necesaria para construir nuestra nave y llevarla a feliz y seguro puerto. El Sindicato no lo compone ni lo hace esta Junta o la otra Comisión. Este lo hacemos y lo componemos todos, y a todos nos interesa su engrandecimiento y normal desenvolvimiento; a todos nos interesa que él adquiera la potencialidad necesaria para defensa de nuestros intereses, lo mismo para que adquiera aquella solvencia moral, para que pueda cumplir la misión histórica que en la revolución le toca.

Esa fuerza, esa solvencia, hemos de ser nosotros quienes la demos, laborando sin descanso dentro del Sindicato y dentro de sus cuadros de defensa.

Cuando todos los políticos y sus satélites han fracasado, nosotros, la C. N. T., vuelve a ocupar el lugar preeminente que históricamente le pertenece; para que siga influyendo en la vida social de España, desde sus Sindicatos, es necesario que nosotros no nos apartemos de ellos.

Son horas de prueba y de mucha actividad. A nuestro Sindicato acuden diariamente infinidad de trabajadores, a que nosotros les solventemos aquellas cuestiones que ni los políticos, ni los satélites del mal llamado F. U. de T. M., han sido capaces de solventarles. Ante demostración tan elocuente del desengaño que estos trabajadores han sufrido, ante la confianza que en nosotros vienen a depositar, es necesario que no pasemos indiferentes, procurando que esa confianza no la pierdan y que tenga su recompensa por parte de nosotros, laborando diariamente por que sus aspiraciones sean realidad y sus quejas y demandas tengan un eco en nosotros.

Hay necesidad, por parte de todos los militantes de nuestro Sindicato, de poner a contribución un poco de lo que valemos acudiendo diariamente un par de horas al Sindicato, para ayudar a atender a cuantas demandas, que son muchísimas, se hagan a la Junta y las Comisiones que hay nombradas.

Es necesario que todos robemos un poco de descanso al cuerpo y robemos algo del tiempo que empleamos en diversiones, para dedicarlo al engrandecimiento de nuestro Sindicato, ora organizando, ora orientando a cuantos allí acuden en demanda de orientación.

Hemos de dar la sensación de capacidad y seriedad, ya que los políticos sólo la han dado en tiempo de elecciones. Procurar que cuantos a nosotros vienen, no se lleven una impresión mala, es obra nuestra. A nosotros nos sobra capacidad y solvencia, pero es necesario que nadie deserte del puesto que en estos históricos momentos nos corresponde ocupar a todos.

Que el Sindicato Mercantil sea lo fuerte que la importancia de la plaza de Barcelona reclama, es a nosotros, los militantes, a quienes corresponde hacerlo, y quienes tenemos la palabra y la acción; que el Sindicato Mercantil tenga esa fuerza y solvencia que es característica de la C. N. T., los militantes lo hemos de decir y demostrar.

Manos a la obra, camaradas.

José Blanco

ANTE EL PROXIMO CONGRESO NACIONAL

Si seguimos paso a paso la historia política y social de las grandes colectividades humanas en el decurso de los siglos, constataremos que éstas han seguido siempre la ruta indicada por las minorías, que han sido más audaces y más inteligencia han demostrado poseer en relación a las necesidades imperiosas de un momento determinativo, de una fase álgida en el orden moral y económico, es decir, de descomposición interna del medio ambiente que las circundaba.

Las minorías hánse visto en el plan de directrices y demoledoras de viejas formas con el apoyo consciente de toda la mayoría o resto de la colectividad, cuando la colectividad ha constatado de una forma positivista que el programa minoritario era factible de realizarse; y lo ha convertido siempre que las minorías se lo han expuesto, no de una forma empírica y filosófica, sino de manera programática.

Y este es el caso clínico que podríamos denominar de la hora presente, el imperativo de la hora histórica que vivimos. (Me atengo solamente al orden nacional.)

De hecho hemos expuesto en miles de facetas o aspectos, la finalidad del Comunismo libertario y tal y cual entendemos debe desarrollarse una sociedad que se rija por dicho medio, sistema o método de convivencia social colectiva.

Pero debemos concretar, que hemos expuesto nuestro Comunismo libertario, según el propio punto de apreciación individual. Sebastián Faure detalló en su obra "Mi Comunismo", tal y cuál él entendía podría la sociedad del porvenir establecer su nuevo sistema orgánico. Lo entendía él, pero eso no es óbice para que la colectividad lo determinara más extenso o más mediocremente. Sebastián Faure emite una opinión y, obrando como anarquista, no trata de imponer, sino que sugiere cuál es su interpretación, y lo hace de una forma propramática. Este es el caso clínico —repito— nuestro; individualmente tenemos un criterio y existen tantas modalidades de Comunismo libertario como individuos comunistas libertarios.

Es por esto que colectivamente y de una forma programática tendríamos que condensar la interpretación colectiva del Comunismo libertario en el próximo Congreso, y de esta manera el resto de la colectividad sabría cuál es la forma de convivencia social que desea ese gran sector proletario adscrito a la Confederación Nacional del Trabajo. Sin que ese sentido programático tenga el aspecto dogmático y sectario de afirmación absolutista y sí el de orientación necesaria y básica a todo hecho de transformación social.

Decir que somos comunistas libertarios y que por lo tanto nuestra finalidad es llegar a su implantación por el bien común, no basta; es imprescindible sugerir y armonizar, acoplando en un conjunto cómo y de qué forma podríamos implantarlo. Unos entienden que deberá establecerse bajo el control de los Sindicatos; otros a base de Municipios, o de Comunas libres; también se interpreta por Federaciones de industria. Y los más, afirman que el pueblo, por intuición, lo hará como le plazca, condición ésta de una candidez sin precedentes y que exige poca molestia en hacer trabajar el cerebro.

Puntualizar las bases del nuevo régimen social, en sus múltiples aspectos morales y económicos, no es negación de principios y sí reafirmación de los mismos. Somos anarquistas socialistas todos cuantos nos llamamos comunistas libertarios. Creemos que nada es realizable colectivamente, si la colectividad en su conjunto no lo asimila.

Entonces, es deber nuestro simplificar de una forma sencilla y comprensible a todas las mentes la forma, método o modo de realización en el instante que el Poder burgués pasa a manos de la colectividad que es la que debe velar por la continuidad y seguridad del nuevo régimen de vida social.

Y, máxime, teniendo en cuenta que el Comunismo libertario es, según mi interpretación, el régimen colectivo que creará en la sociedad la mentalidad racionalista, que es lo que conduce derecho a la interpretación anárquica de la vida.

Francisco Tomás

Sindicato Unico del Ramo de Alimentación

(Sección Camareros)

AVISO URGENTE A LAS SECCIONES GASTRONOMICAS DE ESPAÑA

Por el presente comunicado, notificamos a todos los Sindicatos o Secciones de Camareros adheridos a la C. N. T. de Valencia, Alicante, Granada, Sevilla, Cádiz, Bilbao, San Sebastián, etc., así como también la Comarcal de Sitges y Local de Tarragona, nos manden urgentemente su dirección respectiva a nuestro local social, calle Merced, 8, pral., para comunicarles un asunto urgentísimo y de máxima importancia para la organización, y en particular, para la clase organizada en la C. N. T.

Contestar lo más rápidamente posible. Urge. — La Junta.

A los Ayudantes del «Sindicat de Cambrers» (Hotelera)

La acción directa en la lucha de clases

Esta es la táctica que mejores resultados positivos han obtenido todos los trabajadores y explotados en general, que continuamente se han tenido que enfrentar con la burguesía y el capitalismo para defenderse de sus terribles zarpazos y arrancarle las mejoras, tanto económicas como morales, que hasta hoy se han podido conseguir.

En mi trabajo anterior os citaba algunos hechos en que la Sección de Camareros de la C. N. T. había conseguido por medio de la acción directa sin aceptar ningún intermediario, hacerse respetar unas mejoras.

Ahora es la solución de dos conflictos que esta Sección de Camareros tenía plantendos, en el Hotel Moderno y Hotel Victoria, haciendo que se reintegraran a trabajar en dichas casas a dos compañeros ayudantes, de donde habían sido despedidos injustificadamente, pues sólo les indujo a ello el que estos compañeros pertenecen a la C. N. T.

Es así, compañeros, como se solucionan los conflictos, no aceptando intermediarios de ninguna clase. Desgraciadamente, vosotros no podéis decir lo mismo. Cuando en vuestro Sindicato habéis tenido que plantear algún conflicto, habéis tenido que aceptar intermediarios, como son los Jurados mixtos, donde pésimos resultados habéis obtenido en vuestra labor.

Reflexionad y comprenderéis lo equivocada de vuestra posición al pertenecer a un Sindicato Autónomo.

Como obreros que sois, no podéis cruzaros de brazos y manteneros en vuestra posición delante de la realidad. No solamente es la cuestión económica la que tenemos que solucionar todos los trabajadores, sino también evitar que en España se implante el fascismo, ese régimen dictatorial que con sus métodos de terror y crueldad seremos todos los trabajadores sus principales víctimas, si antes con nuestra fuerza no sabemos impedirlo.

Tampoco podéis seguir con vuestra indiferencia viendo cómo esta sociedad va agonizando por minutos. Es necesario que todos los proletarios estemos preparados para darle el golpe mortal y demostrar nuestra capacidad revolucionaria y constructiva de la nueva sociedad.

Todavía estáis a tiempo de reparar vuestra equivocación, ingresando en la C. N. T., donde tendrán eco vuestras rebeldías y podréis capacitaros, al mismo tiempo, para ser los hombres del mañana.

Ramón Villanova

Banalidades

«Mises»... ¡Belleza efímera!

Con la primavera, Natura se alegra con su excelsa flora. Los mortales tratan de emularlos. Surgen los concursos de belleza. Las mujeres son empujadas por la corriente del atavismo y los intereses creados, hacia la senda perfumada, pero podrida, de la veleidad, la prostitución, el vicio.

Aquellas cabecitas doradas, hermosas a simple vista, externamente, están completamente vacías. El pensamiento de Schopenhauer: "La mujer es un animal de cabellos largos e ideas cortas." puede transformarse, y en la actualidad aplicarse, a las mujeres que acuden a los concursos de belleza, diciendo: "Las aspirantes a mises, son mujeres de pelo corto e ideas aun más cortas".

Por fortuna, hay que convenir en que la mujer ha evolucionado y ya empieza a preocuparse de sus propios problemas y a interesarse por los sociales, de candente actualidad. Botones de muestra son las agrupaciones femeninas, que en nuestros medios abundan y que en todos los sectores sociales de avanzada se encuentran. Lo es también este resurgir potente de la organización de las criadas que observamos en Barcelona. Esa es lo conciencia, el cerebro sano, lo que tiene un valor positivo en la vida. Lo otro, la belleza externa, es la vaciedad, lo perecedero. La belleza física, el tiempo la arrastra hacia el rincón de la inmunda carroña. La belleza cerebral, la inteligencia, la sublimidad del amor, sólo con la muerte desaparecen. Aquélla es flor de un día; ésta es continuidad en la existencia. ¡Rindamos culto a ésta y consideremos aquélla en su justo alcance: placer pasajero!

Realzar sólo la belleza del rostro y la escultura de sus formas, revela ignorancia en quienes la alaban y necedad en los que se avienen a recibir tal homenaje. Ninguna mujer de cultivada inteligencia puede aceptar que sólo por la fugaz belleza física se la exhiba ante las muchedumbres para ser admirada. Alguien dijo: "Los concursos de belleza femenina, son exponentes de colectiva imbecilidad." Y además, al ser la mujer exaltada al solio de la suprema belleza, principia a labrarse, inconscientemente, su desventura.

¡Ay, infeliz de la que nace hermosa! —dijo el poeta—. E inmediatamente mayor es la desdicha de la mujer sin cultura intelectual a la que se levanta sobre el pavés entre la multitud, presentándola como acabado modelo de hermosura. Si es rica, en su deslumbramiento, en su delirio de grandeza, llega a figurarse un ser sobrehumano. Y, si es pobre, envanecida por su inesperado triunfo, infatuada, engreída, duélese de su oscuro pasado y concibe para el porvenir irrealizables, locas esperanzas de poderío y gloria. Para una y otra llega, irremisiblemente, la hora de las decepciones. Con la rica endiosada, casi ninguno se atreve; a la pobre envanecida, únicamente la pretenden tontos como ella o viejos ricos y lividinosos impotentes que, una vez descargada su inmunda baba, saciados sus torpes deseos, buscan nuevos estímulos a sus ansias de degenerados sexuales.

Ese es el triste epílogo de los "brillantes" concursos de belleza. Radiantes de alegría, acuden las damas al torneo de la hermosura, y cuando ven realizadas sus esperanzas con el anhelado premio, puede decirse que empieza el calvario horrible de su vida. El galardón otorgado a su belleza, es, más que un premio, un estigma con que, irónicamente, marca el destino a los que no ostentan, al par que la efímera belleza del cuerpo, la hermosura del espíritu.

El rebosante realismo que contienen estos pensamientos, merecerían ser tenidos en cuenta por las aspirantes a mises y por la mujer en general.

Obra a realizar por quien está más indicada: la mujer que llenó su cabeza con ideas y pensamientos claros, después de vaciarla de pajaritos. Lo cual no puede ser óbice para que todos nos sintamos un poco quijotes y perseveremos en la magna empresa de lograr la emancipación de la mujer, a pesar de los continuos fracasos que tengamos. Supongamos que se trata de labrar una piedra difícil, y que aunque por su dureza rompamos muchos cinceles, con constancia y acopio de material lograremos hacer una excelente alma, si no de arte, muy humana.

¡Anteponga mos las buenas dotes internas a la externa belleza fugaz!

M. R. Vázquez

Sindicato del Ramo de la Madera

Conferencia

A cargo del compañero Juan García Oliver, que tendrá lugar mañana, lunes, día 30, a las nueve y media de la noche, en la calle Cabañes, 33 (Pueblo Seco), con el interesante tema "Hoy", la primera del ciclo de conferencias organizado por este Sindicato y que fué aplazada en atención al mitin del Price.

Por el Sindicato.—La Junta.

A los Comités Pro Presos de Levante

REUNION PLENARIA

Para el día 5 del mes de abril, quedan convocadas todas las Comisiones Pro Presos de la provincia de Valencia y el Comité Pro Presos de Levante, a la reunión plenaria que se celebra trimestralmente. Hora y sitio de costumbre.

Dr. J. SANTAMARÍA

Cirugía general. — Enfermedades de la mujer. — Accidentes del trabajo. Clínica de operaciones. — Consulta: lunes, miércoles, jueves y sábados, de 3 a 5. — Viladomat, 124, 1.º, 1.ª — Teléfono 33291. — Barcelona.

CENTRO DE ESPECIFICOS Y FARMACIA — DE — JOSE HOMS

CORTES, 489 (chaflán Viladomat) - Tel. 32049

Descuento a todos los afiliados de las entidades obreras mediante presentación carnet entidad. - Servicio a domicilio. - Las fórmulas son preparada con medicamentos químicamente puros y de origen

Los seleccionados de la Telefónica

Está acordado, en principio, el reingreso de estos camaradas - La cuestión de indemnizaciones será sometida al arbitraje de una Comisión especial - Lo que dice el ministro de Comunicaciones - El proletariado telefónico de toda España ratifica sus lazos de unión, y envía un voto de confianza a las representaciones obreras para la solución del conflicto

Prosiguen en Madrid las gestiones emprendidas hace algunos días por las representaciones obreras de las dos centrales sindicales C. N. T. y U. G. T., encaminadas a lograr el reingreso de los seleccionados por la huelga de 1931 y la reposición en sus puestos de todos los represaliados por igual causa.

Ni un solo momento ha decaído el entusiasmo entre los camaradas que forman la Comisión, cuyas gestiones son revalorizadas por las adhesiones que a diario reciben de todas las provincias. Los lazos de unión entre el proletariado telefónico español, se estrechan cada día más y eso es una señal inequívoca del optimismo que guía a los comisionados, haciéndoles concebir un próximo y feliz éxito.

En nuestro artículo de ayer, señalábamos la intransigencia en que se había colocado la Compañía Telefónica, ya que el delegado del Gobierno en la misma, había dicho a los representantes obreros: "La Compañía accede al reingreso de todos los seleccionados en sus antiguos lugares de trabajo, excepto tres o cuatro, que no podrán ser acoplados en el mismo destino, pero que, desde luego, serán trasladados allá donde ellos pidan. Se les reconocerá, también, para los efectos de antigüedad, el tiempo que han estado separados del servicio de la Compañía, e igualmente se les aplicará a los efectos de nómina, los beneficios que les concede el Reglamento de trabajo en la parte que hace referencia a ascensos por bienios. Ahora bien —dice el delegado del Gobierno en la Telefónica—; la Compañía impone en cambio una cláusula por la que ustedes se comprometen a renunciar a toda clase de indemnización y a no promover conflicto alguno durante un tiempo determinado."

Y ante esta proposición tan inadecuada, las representaciones obreras entendían que tal cláusula era una coacción que no podían aceptar y decidieron visitar al ministro de Comunicaciones para exponerle el caso. Reconoció el ministro la razón poderosísima que asistía a las representaciones obreras y recogiendo la sugerencia hecha por el delegado del Sindicato Nacional, se acordó gestionar, cerca de la Compañía, que ésta deje en libertad a los reingresados, para que, individual o colectivamente, puedan, en uso del derecho que les concede la ley y la disposición dictada, reclamar la indemnización correspondiente, aceptando de antemano por ambas partes el fallo que dicte la Comisión que al efecto debe nombrarse.

El ministro de Comunicaciones halló muy justificada esta posición y manifestó a los comisionados que él intervendría cerca de la Empresa para que aceptara esta fórmula conciliatoria.

Nos parece muy lógica esta intervención y no dudamos que con un poco de buena voluntad por parte de todos, el viejo pleito que hace tiempo sostienen los camaradas de teléfonos, será finiquitado en breve plazo, coronando sus desvelos y sacrificios con un éxito rotundo.

Así lo deseamos y así esperamos que sea.

A todos los Sindicatos fabriles de Cataluña

Queda oficialmente constituído el Comité de Relaciones de la Industria Fabril y Textil de Cataluña.

Para todos los efectos de reorganización e información, deben dirigirse a la siguiente dirección: Comité de Relaciones, calle Municipio, 12, Clot.

El número de nuestro teléfono es el 54889.

Esperando urgentemente que enviaréis vuestras direcciones, por tener algo importante que comunicaros, os saluda. — La Junta Central.

FESTIVALES

ATENEO ECLECTICO

Internacional, 97 (Clot)

Hoy, día 29, a las cuatro y momedia de la tarde, gran festival artístico organizado por el Cuadro de La Sagrera, con el siguiente programa:

1.º Se pondrá en escena el entremés en un acto, "Los chorros del oro".

2.º El drama en tres actos y en verso, de Joaquín Dicenta, "Los irresponsables".

• • •

El A. Cultural del Poblet ha organizado un gran festival, por el cuadro escénico del mismo Ateneo, para hoy domingo, a las cuatro y media de la tarde, el cual pondrá en escena:

1.º "El primer rorro", juguete cómico en un acto, original de Enrique Paradas y Joaquín Jiménez.

2.º "¡Arabe de pico", juguete cómico en dos actos.

Esperamos, por ser el fin que perseguimos la ampliación y mejora del local, la máxima asistencia de compañeras y compañeros. —La Comisión.

• • •

Hoy domingo, a las cuatro y media de la tarde, se celebrará un festival pro Escuela Racionalista Voluntad, que se inaugurará en breve plazo. Tendrá lugar en la Agrupación Cultural Amanecer, sito en Morales, núm. 40 (Bar Catalunya).

Se pondrá en escena la comedia "Entre doctores", y el cuadro infantil representará el drama original del compañero Félix Carrasquer, "El triunfo de la pandilla".

Camaradas: Dada la finalidad del acto, se desea la asistencia de todos los amantes de la cultura. — La Comisión.

• • •

El Ateneo O. de Casa Antúnez, celebrará un festival hoy, a las cuatro de la tarde, en la Carretera Agricola, 8, representándose: "La hora del reparto", de Muñoz Seca, y "El señor feudal", de Joaquín Dicenta.

Rogamos la asistencia de todos los compañeros.

• • •

Festival pro escuela racionalista, al martes, a las nueve de la noche, en el Cine Recreo, de San Adrián del Besós, poniéndose —sxS.

Besós, proyectándose las películas "Masacre" y "El pan nuestro de cada día", y número de canto.—El Ateneo Cultural Social.

Gacetillas

Sellos de Goma. Descuento a los Sindicatos. ESMALTERIA DIAZ, Plaza Macià, 15

• • •

ATENEO POPULAR DE GRACIA

El martes, día 1 de abril, tendrá lugar en nuestro Ateneo, a las nueve y media de la noche, una gran velada de arte realista, a cargo del eminente rapsoda asturiano Pío Muriedas, el cual, con su sensibilidad artística, recitará las mejores poesías revolucionarias de Rafael Alberti, Pla y Beltrán, García Lorca y otros.

Para atender a los gastos del viaje, se venderán invitaciones en la puerta, al precio de 0'50 pesetas.

• • •

En el Ateneo Ecléctico, calle Internacional, 95, se celebrará el martes próximo, día 31, a las diez de la noche, reunión general extraordinaria, con un importante orden del día.

Para la buena marcha, se ruega la puntual asistencia de todos los socios. — La Junta.

• • •

La Sociedad Naturista de Barcelona organiza una excursión en autocar al Pirineo catalán, para los próximos días 12, 13 y 14 de abril, visitando Pedrá, Comá y Tuxent. Suscripciones y detalles: todos los días, en el local social, Tallers, 22, 2.º, 2.ª, de siete a diez de la noche. — El secretario.

• • •

"Pentalfa" (Pelayo, 12), ruega a todos sus asociados que asistan a la asamblea anual ordinaria que se celebrará hoy domingo, día 29, a las seis en punto, con un orden del día en extremo importante.

ATENEO LIBERTARIO DE GRACIA

El grupo reorganizador os ruega acudáis al local de los Sindicatos de la barriada, Salmerón, 211, mañana, lunes, a las 6 de la tarde, para daros cuenta de las gestiones realizadas y tener un cambio de impresiones sobre la buena marcha del mismo y su pronta reorganización.—El Grupo.

ESTUDIO POMPEYO GENER

Viendo esta Comisión la necesidad urgente que pasa por esta escuela, desearía que hoy, domingo, asistierais a la reunión que se celebrará a las diez de la mañana, para tratar asuntos de mucho interés para la misma.

Compañeros, todos los que os habéis retirado de esta escuela por las rencillas personales con Riquer, hoy, que ha desaparecido él de ésta, se os ruega que volváis otra vez a reemprender la labor que abandonasteis. —La Comisión.

A. C. EXCURSIONISTA "AMANECER"

Se convoca a todos los socios de la Agrupación Cultural Excursionista Amanecer a la asamblea general extraordinaria que se celebrará hoy, domingo, a las nueve de la mañana, bajo el siguiente orden del día:

Lectura del acta anterior. Nombramiento de Mesa de discusión. Dimisión y nombramiento de cuatro cargos de Junta. ¿Debe irse a la inmediata adquisición de un local propio? Asuntos generales. — La Junta.

NOTICIAS DE TODA ESPAÑA

INFORMACIÓN TELEGRÁFICA

(De la Agencia Efe y de nuestros corresponsales particulares)

COMUNICADOS DEL EXTERIOR

LA VIDA DEL PUEBLO EN LOS BARRIOS BAJOS DE NEW YORK

Unas mujeres escarbando la basura

DE ESPAÑA

Las elecciones municipales

Diarios de los dos extremos del mundo político burgués enjuician el probable «abstencionismo» de las derechas

"Ahora", "Nada de abstencionismo":

"Ante la proximidad de las elecciones municipales, empieza a cundir la idea en algunos sectores políticos de la abstención en los comicios.

Si verdaderamente hay quienes piensan en ese abstencionismo, deben meditarlo bien, y es seguro que cuando lo mediten dejarán de preconizarlo. La abstención, en política, es un arma que hiere al mismo que la maneja. Equivale a dejar de utilizar los medios de combate que la legalidad proporciona, y por ello no se concibe nada más que como prólogo de una realización de sentimientos revolucionarios. Las clases conservadoras de una sociedad son por esencia contrarrevolucionarios, y, por tanto, al practicarse el abstencionismo, lo que hacen es dimitir su carácter conservador, negando lo que es su propia esencia.

Una cosa es que se exijan garantías para el ejercicio supremo del derecho ciudadano, incluso que se razone la conveniencia de un aplazamiento para que pueda verse mitigado el ambiente pasional que aun se respira, pero al verificarse las elecciones en una o en otra fecha, hay que acudir a ellas."

"La Libertad", "Con la confianza en el Gobierno del Frente Popular":

"La amenaza de las derechas de retirarse del Parlamento, tiene todos los perfiles de un gran chantaje político. Pero las actas sucias se anularán con rígido criterio de justicia. Ya hemos dicho que el actual Parlamento es honroso desde su origen. Representa al Frente Popular —el pueblo—, y en su composición, como en su obra legislativa, responde y responderá siempre a un inquebrantable principio de moralidad y justicia. Y precisamente para evitar la divulgación de esos bulos rencorosos que lanzan las derechas, para que la vida nacional pueda desenvolverse en el ambiente puro del Parlamento, es por lo que insistimos en que este debe quedar constituido lo antes posible, con la máxima urgencia. Hay que descubrir las maniobras urdidas en los bajos fondos de la reacción. Hay que vigorizar el espíritu renovador de nuestra República con leyes que compensen al pueblo de toda la humillación, de toda la amargura, en que le hundió el bienio negro, desde el Poder. Hay que desenmascarar a toda esa gente derechista, que invoca a cada paso la España histórica y tradicional, para lanzarse con furia apocalíptica al exterminio de la democracia, de la justicia y del derecho. Insistimos, pues, en que es urgente de que el Parlamento empiece sus tareas.

Un decreto del ministerio de Agricultura, estableciendo las condiciones por las cuales se pueden declarar de utilidad social algunas fincas

Madrid, 28. — En la "Gaceta" se publica un decreto del ministerio de Agricultura, que en su parte dispositiva dice así:

Artículo primero. — El Instituto de Reforma Agraria, a propuesta de su director y de acuerdo con lo que dispone el artículo 14 de la ley de 9 de noviembre de 1935, podrá declarar de utilidad social aquellas fincas que radiquen en un término municipal o se extiendan a los de varios Municipios en los que se den las siguientes características:

Concentración de la propiedad; Censo campesino elevado con relación al número de habitantes; reducida extensión del término en comparación con el censo campesino; predominio de cultivos extensivos.

Tales fincas serán expropiadas.

Las características referidas podrán concurrir aisladas o simultáneamente y se acreditarán mediante el oportuno informe técnico.

Artículo segundo. — Queda facultado el director del Instituto de Reforma Agraria para disponer y ordenar que se proceda a las ocupaciones temporales que prescribe el artículo 27 de la ley de 9 de noviembre de 1935, como medio de anticipar los asentamientos en todas aquellas fincas que hayan sido declaradas de utilidad social sin perjuicio de incoar el oportuno expediente de expropiación.

Artículo tercero. — Contra la declaración de utilidad social y ocupación temporal de las fincas podrán sus propietarios establecer el recurso que determina el artículo quinto de la ley de 9 de noviembre de 1935.

La aplicación para asentamientos de las fincas declaradas de utilidad social será cualquiera de las mencionadas en los apartados b) y d) del artículo 44 de la ley de 9 de noviembre de 1935.

Será preferible la aplicación que se cita en el apartado b) cuando esté aprobado el censo campesino.

DEL EXTERIOR

LA GUERRA ITALOABISINIA

De todos los puntos del centro y Norte del país, acuden abisinios para cerrar el paso a los italianos

Addis Abeba, 28. — De todos los puntos del centro y del Norte de Abisinia, partes contingentes armados que se dirigen hacia el Noroeste para oponerse al avance italiano que se lleva a cabo en dirección al lago Tana.

Oficialmente se niega que el emperador se haya trasladado a la región de Gondar, pero según informes de buena fuente, las tropas al mando del Negus se han dividido y mientras un contingente ha quedado en sus posiciones montando la guardia al Norte del lago Asanghi, el resto de las fuerzas, al mando personal de Haile Salessie deriva hacia el Oeste, encontrándose actualmente a unos 175 kilómetros solamente al Este de Gondar, sabiéndose que proseguirá el avance hacia dicha ciudad hasta llegar a cubrir una línea completa entre el Norte de Gondar y la frontera con el Sudán.

La atención comienza a concentrarse sobre la ofensiva por la conquista del lago Tana

Addis Abeba, 28. — Noticias de fuente oficiosa recibidas del frente Norte, dicen que en éste ha cambiado súbitamente la situación, concentrándose la máxima atención por parte de ambos ejércitos en el sector Noroeste donde los italianos han emprendido una ofensiva hacia Gondar y el lago Tana.

Inmediatamente se ha iniciado la actividad de la aviación italiana en todo aquel sector, no respetando ciudades abiertas ni elementos civiles.

* * *

Addis Abeba, 28. — Un comunicado oficial del Gobierno etíope, confirma el bombardeo de Gondar al Norte del Lago Tana, por varias escuadrillas de aviones italianos que causaron numerosas víctimas entre la población civil.

Las bombas italianas han destruido el antiguo Consulado de Italia y varias edificaciones de una importante misión católica establecida en Gondar, que tenía vida muy floreciente, contando incluso con algunos sacerdotes de raza y lengua abisinias.

* * *

Addis Abeba, 28. — Aunque el Gobierno mantiene la mayor reserva, se cree saber que el alto mando etíope del Norte ha desplazado grandes contingentes de tropas al Oeste para intentar oponerse al avance que realizan varias columnas italianas hacia el lago Tana, cubriendo su diestra con la frontera de Abisinia con el Sudán. En estas condiciones, el avance de los italianos está exento de muchos peligros existentes en otros sectores donde los etíopes se infiltran en las líneas invasoras, causándoles grandes pérdidas.

En su avance hacia el Suroeste, las columnas italianas solo tienen que preocuparse del frente y de su ala izquierda, porque la derecha la tienen defendida por la frontera sudanesa.

El avance sobre el lago Tana

Addis Abeba, 28. — A 20 kilómetros de Gondar, única ciudad de importancia que hallarán los italianos en su avance hacia el lago Tana, los etíopes han concentrado unos 12.000 soldados regulares y algunos millares de guerreros dotados de buen armamento.

Se asegura que el Negus, al frente de la guardia imperial y de otros contingentes de importancia, se está desplazando de noche, en marchas forzadas, hacia la región de Gondar, para cooperar a la defensa de la misma.

Hasta ahora, los aviones italianos no han podido localizar al ejército del emperador que de día se oculta para sustraerse a las observaciones de la aviación enemiga. Las tropas del Negus que iniciaron su marcha en Kuoram, se encuentran actualmente en las proximidades de Sokota.

Mientras tanto, en la región del lago Asanghi ha desaparecido la presión de las tropas invasoras.

Comicio peligroso

La Prensa alemana fija los objetivos del plebiscito de hoy.-¿Cómo manejará el fhurer el voto de absoluta confianza que pide?

Berlín, 28. — En vísperas del magno plebiscito de mañana, todos los periódicos declaran que dicha jornada tendrá cuatro significaciones primordiales:

Primera.—Adhesión a la política de Hitler en pro del reconocimiento al Reich de su plan soberanía, que ha tenido en primera manifestación en la remilitarización de la zona antes no protegida.

Segunda.—La aquiescencia a la obra constructiva realizada por el "führer" durante los tres últimos años.

Tercera.—Afirmación solemne de que la voluntad de paz de Adolfo Hitler la comparte toda la nación alemana.

Cuarta.—Voto de absoluta confianza en el "führer" para fortificarle en su lucha pro Alemania.

Hoy se celebra en Alemania el llamado «día del pueblo»

El plebiscito tiene por objeto revestir al «fuhrer» de la máxima autoridad ante el exterior, para continuar la obra de militarización activa

Berlín, 28. — Hoy se celebra en toda Alemania el "Día del pueblo, para la defensa de su honor, su paz y su libertad".

A partir de las seis de esta tarde, se celebrarán en toda Alemania manifestaciones monstruos, tanto en ciudades como en aldeas, en el curso de las cuales se hará un alto en el bullicio a fin de que todos puedan escuchar el discurso de Adolfo Hitler con el que éste dará término a su activa campaña electoral.

Este último discurso de Hitler se iniciará poco antes de las siete de la tarde. Este discurso lo pronunciará en Colonia. El discurso será radiado por todas las emisoras del Reich y más tarde, por medio de discos será radiodifundido para el extranjero en diversos idiomas, entre ellos el español.

Algunos minutos antes de las ocho de la noche, las campanas del carrillón de la Catedral de Colonia, ejecutarán un himno de paz como señal de que Hitler ha dado término a su llamamiento a ésta. Y automáticamente, se iniciará en toda Alemania el canto del "Niederlanendisches Dankgebet" (Oración holandesa de agradecimiento). Luego seguirá el canto de "Líbranos, Señor, de la guerra".

Seguidamente volverán a sonar las campanas de la Catedral de Colonia y de toda Alemania por espacio de un cuarto de hora "como prueba del deseo de libertad y paz de la nación alemana".

De esta forma se dará fin a la campaña electoral.

DE LOCARNO A NUEVOS TRATADOS

La Prensa belga, al revés de la francesa, es contraria a las actitudes de violencia y partidaria de entablar negociaciones

Bruselas, 28. — El discurso del señor Eden ha recibido favorable acogida por parte de la Prensa belga.

El "Vingtieme Siecle", católico, dice especialmente:

"El discurso del señor Eden es una decepción para cuantos esperaban que se hubiera pronunciado contra una continuación de las negociaciones con Alemania".

En su artículo de fondo, la "Libre Belgique" desaprueba de nuevo la intransigencia francesa y pone de relieve que redunda en interés general, y especialmente en interés de Bélgica, el entablar lo antes posible negociaciones concretas.

Después de criticar la actitud del señor Flandin, que comete un error tras otro, el periódico declara:

"Pase lo que pase, se acabará por negociar con Alemania. El señor Van Zeeland lo ha hecho resaltar desde el principio y ha sido aprobado casi unánimemente, por la opinión pública. ¿Por qué, entonces, no resignarse a hacer algo libremente, que no se pueda impedir? Francia se ha expuesto a graves desilusiones al creer que se podía no estar de acuerdo en cuanto al principio de la aplicación de la igualdad de derechos. Francia hubiera debido declararse en favor de una política de acuerdo, con reconocimiento completo de la soberanía absoluta del Reich en Renania. Sin embargo, Francia no ha tenido valor para adoptar semejante actitud. Ha querido roer, una vez más, los derechos soberanos alemanes, al tratar de imponer todavía, al menos temporalmente, una tropa de policía internacional al Reich. Francia debe saber que Bélgica no se adherirá, como tampoco Inglaterra, a una política de violencia. Nuestros hombres de Estado deben renovar sus esfuerzos para reconciliar los puntos de vista francés y británico y consolidar la unión entre Inglaterra, Francia y Bélgica, ya que esa unión es, para Bélgica, la mejor garantía de seguridad".

"De la crisis mundial a la Anarquía" La gran obra de Max Nettlau se vende al precio de tres pesetas el ejemplar. El volumen encuadernado tiene 1'50 ptas. de recargo. Pedidos, a la Administración de SOLIDARIDAD OBRERA

Se convoca a elecciones municipales para el día 12 de Abril, y se concretan las normas que han de regular este acto

Madrid, 28. — El ministro de la Gobernación ha dirigido a los gobernadores las dos circulares siguientes:

"En uso de las facultades que me confiere el artículo 12 del decreto de 17 del actual, convocando elecciones municipales para el día 13 del próximo mes de abril, y a fin de aclarar las dudas solicitadas respecto a la forma en que deben votarse los concejales propietarios y los suplentes, he acordado con esta fecha las reglas siguientes:

Cada elector votará los concejales propietarios suplentes mediante una sola papeleta para las dos clases de elegidos. En dicha papeleta única se incluirá en primer lugar una lista encabezada con el epígrafe "concejales propietarios", y a continuación los nombres de los candidatos de esta clase. Después irá otra encabezada con el epígrafe, "concejales suplentes".

Al verificarse el escrutinio serán proclamados los de mayor votación, tanto propietarios como suplentes, según las correspondientes listas."

La otra nota está concebida en los siguientes términos:

"En uso de las facultades que me confiere el artículo 12 del decreto de 17 del actual, convocando a elecciones a concejales para el 12 de abril próximo, y a fin de aclarar las dudas que se han suscitado respecto a la forma en que debe verificarse la elección directa de alcaldes, he acordado las siguientes reglas para aplicar el artículo 76 de la ley:

Primera.—La semana a que se refiere el párrafo primero del artículo 76, es la comprendida entre el lunes 23 y el domingo 29 del actual.

Segunda.—El jueves a que se refiere el párrafo segundo del mismo artículo, es el 2 de abril próximo.

Tercera.—El domingo que se cita en el párrafo tercero del mismo artículo el 5 de abril, coincidiendo con la proclamación de candidatos a concejales, y

Cuarta.—La elección de alcalde se verificará el domingo 12 de abril en que se celebrarán las generales de concejales y en la forma que se exprese en el artículo 77 de la ley Municipal."

Están adelantados los trabajos para la fusión de las juventudes socialistas y comunistas

Madrid, 28. —La Comisión Nacional de Unificación de Juventudes Comunistas y Socialistas, celebró su primera reunión, tomándose, entre otros, los siguientes acuerdos:

Primero.—El envío de una comunicación a las organizaciones de ambas Juventudes dándoles las instrucciones concretas para dar comienzo a la unificación de sus fuerzas.

Segundo.—Celebrar siete grandes concentraciones juveniles para el día 5 de abril, en las cuales públicamente se dará cuenta de los resultados de las gestiones realizadas en relación directa con la unificación.

Tercero.—Animándonos el vivo interés de unir a todas las fuerzas de la juventud, y teniendo presente el espíritu que mueve a los jóvenes libertados, por unanimidad se acordó invitarles a una reunión fraternal para ver de encontrar la vía que úna en la lucha de cada día a todos los jóvenes revolucionarios.

Este número de SOLIDARIDAD OBRERA, ha sido visado por la censura gubernativa

Del Momento

Se han terminado los confusionismos

Después del mitin que empezó el domingo pasado en la Monumental y que terminó anteanoche en el Price, no puede ni debe haber más confusionismo en todo lo que hace referencia a pactos y alianzas.

No los hubiera habido tampoco, a no ser por el exceso de nobleza que los hombres de la C. N. T. ponemos en todas nuestras actuaciones y aprovechada por los que siempre han tenido por norma la habilidad y el disimulo. Siendo hora ya que nosotros aprendamos también, no a ser hipócritas, eso, nunca, sino a no ser víctimas de la hipocresía de los demás.

Lo que ha sucedido lo preveíamos ya en el artículo publicado en estas mismas columnas, titulado: "Cordialidad, sí; pero la C. N. T. por delante".

A nobles nadie nos debe ganar; pero al encontrarnos frente a quien no sabe o no quiere corresponder a nuestro noble comportamiento, toda previsión será poca.

La C. N. T. nunca había querido saber nada de pactos y alianzas con ningún otro sector, entre otras razones, por no tener plena confianza en ser correspondida con la recíproca nobleza, que es condición indispensable para contactos de esta naturaleza. El tiempo parece empeñado en confirmar las dudas de la C. N. T.

Ha bastado que la Regional Catalana lanzara la iniciativa de una posible entente, para que todos los que de las alianzas habían hecho el sermón cotidiano, empezaran, no a propagar la unión, como hubiera sido lógico, sino a pretender desmembrar la C. N. T. allí donde les ha parecido posible el lograrlo, con el pretexto de que lo mismo era pertenecer a la C. N. T. que a la U. G. T., llenando algunas comarcas catalanas de confusionismo, que puede conducir a muchos sitios menos a la tan cacareada unificación obrera.

El procedimiento no puede ser más innoble. Si lo mismo es pertenecer a una organización que a otra, como dicen ellos mismos, ¿a qué, pues, pretender dividir sectores obreros que siempre habían estado unidos?

No; no es lo mismo una organización que la otra. Si fuera así, no habría que hablar de unión, sino de fusión. La razón de la existencia de la C. N. T. y de la U. G. T. está precisamente en que no son lo mismo. Les separa razones fundamentales de tácticas y finalidades bien diferentes. Todo lo diferentes que se precisa para justificar la simultánea existencia.

No; no son lo mismo. Si algún día las dos centrales sindicales llegaran a un acuerdo, sería sobre aspectos transitorios y de realización inmediata; pero nunca una fusión común de objetivos.

Pero de momento no existe ningún acuerdo con nadie, ya que es preciso esperar a que el Congreso Nacional determine sobre este particular. Por lo tanto, hasta que esto no llegue, todos los obreros y organismos afectos a la C. N. T. tienen la obligación de reforzar los efectivos numéricos de la Confederación Nacional del Trabajo hasta allí donde sea posible, y evitar por todos los medios que nadie se aproveche de una proposición que no ha pasado de proposición, y que si para algo debe servir, es para unificar y no para desmembrar.

Procuremos terminar con todos los confusionismos sembrados por los que no han sabido corresponder a nuestra nobleza. Terminemos con los confusionismos y con todo lo que pretende destruir lo que tanto ha costado levantar.

Región Catalana

La C. N. T., en Lérida

ALMATRET

El día 22, por la noche, por primera vez resonó en este pueblecito la voz autorizada de la C. N. T., por boca de los compañeros, José Ribas, Pérez Rubio y M. R. Vázquez.

Pueblo pequeño, de 1.500 habitantes, en el que hay de todo: P.O.U.M., socialistas y "Esquerra". La división, pues, es completa. Y la necesidad de que la C. N. T. expusiera sus doctrinas y marcara la pauta que el pueblo tiene que seguir: unificación, era imprescindible.

El sólo hecho de que haya tantas opiniones, demuestra que se preocupa de la marcha de los acontecimientos, procurando aumentar su nivel cultural. Un ejemplo elocuente encontramos, al saber que se venden 30 "Estudios", y se lee toda clase de Prensa. ¡Ojalá que en todos los pueblos existiera tanta afición al estudio!

El acto se celebró en el local de la Sociedad, y se vió materialmente invadido de público. Planta baja y palcos ofrecían una impresión halagüeña, matizada por las caras jóvenes, y por los rostros risueños de los mozos.

En medio del silencio dominador, hicieron uso de la palabra los compañeros arriba mencionados. Exposiciones claras. Manifestaciones sencillas. Afirmaciones rotundas, se desprendieron de sus palabras. Se demostró la superioridad de las tácticas, principios y finalidad de la Confederación Nacional del Trabajo, sobre las demás centrales sindicales y agrupaciones pseudoobreristas. Argumentaron la necesidad de organizarse por encima de todas las concepciones idividuales, y las ventajas que al pueblo explotado aporta la agrupación compacta, no sólo de los oprimidos de una localidad, sino manteniendo además la unión a través de todos los pueblos y ciudades. Pintaron los peligros del fascismo y la guerra, demostrando que el triunfo reciente de las izquierdas, no podrá evitar la implantación del fascismo cavernario, ni los horrores de la guerra. Contra ambos, el pueblo ha de disponerse a la lucha, cuando el momento se presente, desde sus cuadros revolucionarios, de su organismo sindical de clase. Para adquirir mejoras inmediatas y para lograr que el progreso siga adelante, se debe formar el Sindicato inmediatamente, al cual tienen que dar calor e impulsar con su dinamismo, la juventud. También señalaron los compañeros, la importancia que tiene el hecho de que la mujer se incorpore a las luchas sociales, ya que del triunfo del proletariado, sobre las clases privilegiadas y despóticas, la mujer obtendrá tantos o más beneficios que el hombre.

* * *

Se hizo buena siembra. Sólo falta, y es de desear, que fructifique. Por el momento, el Sindicato va a formarse. En su seno podrán agruparse los pequeños propietarios, aparceros, mineros, y el pueblo en bloque, ya que todos son explotados, en mayor o menor escala, por unos o por otros. Pero explotados al fin, que tienen necesidad de asociarse.

TORRES DE SEGRE

Hace cuatro años se formó el Sindicato. Entonces habló la C. N. T., y hasta la noche del día 23, no ha vuelto a vibrar la voz confederal, tratando de abrir los ojos cerrados del pueblo que confía sus problemas a los demás, que siempre les engañan, cuando no estafan.

Aquel Sindicato tuvo corta existencia. El B. O. C., siguiendo la trayectoria divisionista, colaboraron en la desaparición del Sindicato. El deseo de sembrar el confusionismo, para él sacar votos, se antepuso a los intereses colectivos del pueblo. Ello ha dado por resultado, que ninguna ventaja se haya adquirido.

En sus peroraciones, los compañeros José Ribas, Pérez Rubio y R. M. Vázquez, demostraron la sencillez con que por medio de la unión, se alcanzan ventajas y mejoras de los enemigos seculares: Estado y capitalismo. Argumentaron la necesidad de adquirir decisión, forma de ser capaces de realizar sus aspiraciones de bienestar. Señalaron las excelencias del Comunismo libertario, organización social que concreta las aspiraciones colectivas de superación y armonía.

El pueblo congregado, que llenaba el local, rubricó en diversas ocasiones, con su asentimiento, las exposiciones de los camaradas, que recordaron cómo en el pueblo vecino de Aytona, el Sindicato ha logrado ventajas y mejoras de Empresa tan poderosa como R. F. E. Ello dió por resultado se convencieran los asistentes, de la importancia del Sindicato. Por eso, cuando el camarada que presidía, señaló que el Sindicato iba a reorganizarse, para agrupar al pueblo en su seno, y poder repartirse equitativamente los jornales de la Compañía, para alcanzar mejoras las mujeres que trabajan en la fábrica de conservas, y que inicuamente son explotadas, y para practicar las excelencias de la solidaridad y apoyo mutuo, al propio tiempo que se colocan en condiciones favorables para vencer al peligro fascista y evitar ir a la guerra, todos dieron muestras de aprobación.

Es de esperar fructificará lozanamente la semilla esparcida y que el Sindicato de Torres de Segre, será un baluarte proletario, aglutinador de todos, al margen de la política.

TORREDEHIERES

Organizado espontáneamente, tuvo lugar un mitin el día 22, por la tarde. Pueblecito de las Garrigas, dominado por la política de izquierdas, permanece virgen, alejado en absoluto de los problemas candentes del mundo.

A pesar de todo, el local en que se celebró el acto, llenóse, particularmente de jóvenes.

Hicieron uso de la palabra los compañeros Pérez Rubio y M. R. Vázquez.

De manera clara hicieron, el primero, una crítica razonada de la sociedad actual, demostrando a continuación la sencillez de una convivencia en Comunismo libertario, y el segundo, demostró la necesidad que tienen los pueblos de unificarse, para conquistar posiciones inmediatas; para evitar la implantación del fascismo; para no ir a la carnicería humana de la guerra que está a punto de declararse. Hizo unas serias reflexiones a la juventud, para que si quiere ver realizadas sus aspiraciones, si no quieren ser autómatas, se agrupen e ingresen en las Juventudes Libertarias.

* * *

Posiblemente que, en la reflexión, los jóvenes de esta localidad, encuentren el camino que les conduzca a ocupar el lugar que les corresponde en la vanguardia del proletariado rebelde.

LA PROPAGANDA EN LA REGION

Para hoy domingo, día 29

MANRESA

Gran mitin comarcal, en el que tomarán parte los compañeros Carlos Pradas, J. Juan Doménech, Manuel Pérez y Federica Montseny.

EN NAVAS

Domingo tarde, mitin de afirmación sindical e ideológica. Oradores: J. Borrás, Liberto Calleja, J. Juan Doménech y Manuel Pérez.

SAN QUIRICO DE BESONA

Mitin de afirmación sindical por los camaradas María Durán, Vicente Turón, Antonio Ortiz e Isidro Martínez.

TORDERA

A las diez de la mañana, mitin antifascista y contra la guerra por los oradores Ramón Dominguez y Ricardo Sanz.

CASTELLDEFELS

A las diez de la mañana, mitin de afirmación sindical por los oradores José Guinovart, V. Silvestre y Durruti.

RIBAS DEL FRESSER

Mitin de afirmación sindical e ideológica a las nueve y media de la mañana. Oradores: F. Miró (Mirlo), Rosario Dolcet y Francisco Carreño.

Los oradores de este acto, si no quieren hacer noche en Ribas, deben salir en el tren dominguero de las cinco de la mañana, por la estación del Norte.

SERRA DE ALMOS

Conferencia a cargo del camarada Francisco Isglesa.

Para mañana lunes, día 30

MASROIG

Conferencia por el compañero Francisco Isglesa.

Martes, día 31

TARRASA

A las nueve y media de la noche, mitin de afirmación sindical. Oradores: J. Montserrat, J. Borrás, F. Ascaso y J. Juan Doménech. Salida, a las ocho, en la imprenta.

SITGES

Mitin de afirmación sindical e ideológica. Oradores: María Durán, Antonio Ortiz, Carlos Pradas y Buenaventura Durruti.

MOLINS DE REY

Mitin de afirmación sindical, contra la guerra y el fascismo. Oradores: Vicente Turón, Fidel Miró (Mirlo) y Francisco Carreño.

Miércoles, día 1 de abril

ARENYS DE MUNT

Mitin de afirmación social e ideológica. Oradores: E. Farriols, María Durán, C. Pradas y R. Sanz.

SAN CUGAT DEL VALLES

Mitin de afirmación sindical y orientación ideológica. Oradores: María Durán, Constantino Baches, Antonio Ortiz y Jacinto Borrás.

Contestaciones a las consultas sobre organización de actos

SANT JOAN LES FONTS

Para el día 5 de abril, podéis contar con María Durán y Jacinto Borrás. Ya contestaréis si podemos anunciarlo.

LERIDA

Contad para el día 5 con Durruti y Ricardo Sanz.

IGUALADA

Contad para el día 5 con J. Juan Doménech y E. Farriols.

FIGUERAS

Mañana lunes, día 30, subirá el camarada Emilio Jordán.

PALAMOS

No organizaremos nada hasta concretación vuestra después del Pleno provincial.

Castellar del Vallés

MITIN SINDICAL

Entre la masa trabajadora de este pueblo, existe una efervescencia cada día más acusada por los problemas actuales, y fué por eso que la Comarcal del Vallés organizó el pasado sábado un mitin de orientación sindical.

El local en que se celebró el acto, resultó insuficiente para cobijar a tanto público como acudió a oír a los militantes de la C. N. T.

López, Domingo y Pons, los tres de Sabadell, pronunciaron cortos, pero brillantes parlamentos, recomendando que todos los trabajadores han de organizarse para terminar con todas las injusticias.

Martínez explicó la posición de la C. N. T. y sus anhelos de unificación. Se ocupó de los presos e hizo la apología de lo que es un preso común. Analizando la cuestión política actual, llegó a la conclusión de que los actuales gobernantes son igual que los que ayer mandaban. Dijo que los trabajadores han de unirse en el Sindicato para conquistar reivindicaciones.

Habló a continuación, Pérez, que refiriéndose a los sucesos de octubre, dijo que mientras en Asturias fué un drama, en Cataluña fué un sainete. Para hacer una revolución hay que contar con seres conscientes y convencidos de la finalidad que persiguen. Acudiendo a la C. N. T., conseguiremos abatir a la burguesía.

Blanco se ocupó del problema de la tierra. Dijo que la ley de Contratos de Cultivo no resuelve este problema. Explicó la ruta que sigue la C. N. T. Al proletariado le corresponde la construcción de una nueva sociedad. Con párrafos sencillos hizo un esquemático estudio de lo que será el Comunismo libertario.

Cinca, que presidió, resumió los parlamentos. Han fracasado —dice— las democracias. El fascismo y la guerra avanzan y ante esto hay que estar alerta. — Mator.

Trabajadores

Una enseñanza para vosotros exclusivamente, dada por trabajadores. Enseñanzas técnicas profesionales, en todos los ramos. Cultura general. Ortografía, etc. Apartado, 1. - Prat de Llobregat

Valls

POR EL REINGRESO EN LA C. N. T.

Se respira un ambiente general de cordialidad entre el proletariado y también puede observarse el deseo de solidificar la organización de más vasto historial revolucionario. Resurgen potentes los Sindicatos en ciudades, pueblos y aldeas.

Donde no existen, se forman. Donde los hay se robustecen con el ingreso de los obreros industriales y los explotados campesinos.

Los trabajadores de Valls, que en general pertenecen a la oposición, también entienden ha llegado el momento decisivo de limar asperezas y demostrar positivamente su amor a la central sindical que les condujo a la victoria en múltiples ocasiones.

Han celebrado asambleas los Sindicatos de Campesinos, el de Alimentación y Sección Carga y Descarga. En todas se ha evidenciado el sentir general de incorporarse a la Confederación Nacional del Trabajo.

Sabemos se discutió un informe de su Comité Regional de Sindicatos de Oposición, en el cual hay un punto que dice: "Unidad sindical", para que cada cual manifestara su criterio sobre ingresar en la C. N. T. o la U. G. T. Como decimos antes, ambas asambleas coincidieron en reingresar en la Confederación.

No nos extraña a quienes conocemos este pueblo y sabemos está convencido de la superioridad de principios, tácticas y finalidad, que contiene la C. N. T., sobre la U. G. T. Pero no bastan esos deseos: precisa se traduzcan inmediatamente en hechos, para que adquieran valor positivo. Los peligros generales para el pueblo, del fascismo y la guerra, y la necesidad de imponer el respeto y derechos de los explotados, que los patronos están pisoteando, requieren reajuste inmediato de fuerzas.

Además, todos conocéis la existencia de casos que hay que liquidar. Son muchos los que trabajan en dos lugares; trabajan domingos; hacen horas extraordinarias. Es el producto de la desunión. Con la reorganización, se liquidarán y la descomposición del régimen capitalista estatal, no la temeremos. Contrariamente: la aceleraremos, para terminar con la injusticia dominante, y colocar en su lugar, la nueva estructuración social, basada en los principios humanos de la equidad, justicia y solidaridad.

¡Camaradas de la oposición! ¡Unión ha de ser el lema de hoy! Reincorporaros a la C. N. T., inmediatamente, olvidando el pasado, que al removerlo animaría las heridas, y pensemos sólo en el presente y porvenir, actuando sería, responsablemente, en pro de la emancipación del pueblo esquilmado por tiros y truenos. — Tenaz.

Manresa

GRAN MITIN PARA HOY, DIA 29

Gran mitin, en el que tomarán parte los compañeros Pradas, Doménech, F. Montseny y Pérez.

Hace muchísimo tiempo que en esta localidad no se celebraba ningún acto organizado por la C. N. T., y estos momentos son los más adecuados para ello, toda vez que surge de nuevo una gran simpatía en todos los trabajadores por nuestra gloriosa Organización.

¡Trabajadores todos! Si sabemos interpretar la verdadera situación de los momentos presentes y futuros, en que requieren la unificación de todos en contra del fascismo, en contra de la guerra y por una Organización fuerte y potente, todos al mitin como un solo hombre a escuchar la voz de la C. N. T.

Comarcal del Vallés

JIRA CAMPESTRE

El Comité Comarcal de las Juventudes Libertarias del Vallés, ha organizado para hoy domingo, día 29 del corriente, una jira campestre que tendrá lugar en el sitio denominado "Les Fontetes" de Sardañola.

Dado que el fin de la misma es propagar y extender nuestras ideas, esperamos la colaboración de todas las Juventudes, especialmente las de esta comarca. Un compañero desarrollará una charla, con el tema, "¿Dónde van las Juventudes? Principios, tácticas y finalidades".

Esperamos y deseamos la asistencia de todas las Juventudes de Barcelona y su provincia.

Os saluda fraternalmente. — El Comité Comarcal.

Castelldefels

MITIN DE ORIENTACION SINDICAL

Organizado por el Sindicato Unico de esta localidad, se celebrará hoy domingo, día 29, a las diez de la mañana, en el local de la Agrupación Republicana, Boulevar de la República, números 5 y 7, en el que tomarán parte los siguientes oradores:

José Guinovar, José Farriols, Buenaventura Durruti y José Gondano, que presidirá.

Ante la importancia transcendental del acto anunciado, esperamos que todos los trabajadores de la localidad harán acto de presencia, así como también los de la comarca que les sea posible asistir. — La Junta.

A LOS SELECCIONADOS DE LA CASA ROCALLA, DE CASTELLDEFELS

El Sindicato Unico de Gavá, habiendo entrado en negociaciones con la empresa Rocalla, de Castelldefels, para darle solución al conflicto planteado desde el año 1933, precisa ponerse en comunicación con todos los seleccionados de dicha casa para enterarles de la marcha de dichas negociaciones. Escribid a Gavá, Rambla Lluch, 6 (Barcelona).—La Junta.

Hospitalet de Llobregat

ASAMBLEA DE LA SECCION RAMO FABRIL Y TEXTIL

Compañeras y compañeros: Después de 26 meses de clandestinidad, volvemos de nuevo a la lucha, con más energías que nunca, para defender nuestros intereses contra la burguesía.

Después del pacto colectivo, la Sección Fabril no ha dado fe de vida. La Sección Telares, después de sufrir todos los insultos y vejámenes por parte de la Patronal y de sus lacayos durante este período de persecuciones que ha sufrido la C. N. T., debe reaccionar y reconquistar lo perdido: rebaja de salarios, asunto vacaciones y cuestión castigos, arrebatado por mayordomos y burgueses.

Dado el incremento que el paro forzoso va tomando, precisa que estudiemos sin pérdida de tiempo todo lo conveniente para la implantación de la reducción del horario de trabajo.

Por lo tanto, os convocamos a la asamblea general del ramo, que tendrá lugar en el Cine Victoria, hoy domingo, día 29, a las diez de la mañana, en la barriada de Santa Eulalia.

Regirá el siguiente orden del día:

1.° Nombramiento de Mesa de discusión.

2.° Nombramiento de la Comisión Técnica.

3.° Dar cuenta de la situación de la casa Queralt y Pérez.

4.° Informe de la Comisión de la Unión Algodonera.

5.° Discusión sobre la reducción del horario de trabajo.

6.° Asuntos generales.

Fraternalmente y por el Comunismo libertario, os saluda.—La Junta.

Federación Provincial de Sindicatos de Gerona

Por la presente, convocamos a los Sindicatos de la provincia, al Pleno Provincial que se celebrará mañana 29 del que cursa, a las 10 de la mañana, en el Salón Floreal, de Salt, bajo el siguiente orden del día:

1.° Nombramiento de Mesa.

2.° Informe del Comité Provincial.

3.° Nombramiento de los delegados para formar el Pleno del Comité Regional.

4.° Plan de reorganización y propaganda provincial.

5.° Tratar sobre la reaparición de "Despertar".

6.° Asuntos generales.

Esperamos la asistencia de todos los Sindicatos de esta Federación. — El Comité.

Salt (Gerona), marzo 1936.

Farmacia Vallverdú
DE
JAIME REUS
ANALISIS y ESPECIALIDADES FARMACEUTICAS
Vallespir, 13 - Tel. 31344

San Adrián del Besós

NOTICIAS Y COMENTARIOS

El semanario local "Front", portavoz de las izquierdas, en su número último, dice que en nuestras escuelas municipales, en vez de enseñar a los niños las letras les hacen rezar y por tal motivo muchos padres, muy a pesar suyo, tienen que mandar a los niños a las escuelas cavernícolas.

Nosotros, que nos sabemos de memoria que esto de la separación del Estado y la Iglesia es un cuento chino, no podemos llegar a comprender cómo puede haber padres que, llamándose "laicos", prefieren llevar a sus hijos a una escuela religiosa antes que a una racionalista.

* * *

Se está preparando un festival benéfico para fecha próxima, que por su valor artístico y cinematográfico, todos esperamos que será un éxito. En la próxima crónica ampliaremos detalles de este simpático acto.

* * *

Por un grupo de trabajadores, se están realizando todos los trabajos preliminares para constituir el Sindicato de Oficios Varios de San Adrián.

La creación de este Sindicato es una necesidad sentida desde tiempo y que por lo realizado hasta el presente va a ser pronto una realidad. —Corresponsal.

Prat de Llobregat

PERSPECTIVA HALAGUEÑA

Tal como estaba anunciada, se celebró la asamblea de reorganización. A pesar del mal tiempo, los trabajadores acudieron en gran cantidad y el acto transcurrió dentro del más perfecto orden. Sin grandes esfuerzos, se nombró la Junta Directiva por unanimidad. Se nombró también a tres compañeros para que se entrevistaran con la Dirección de "La Papelera Española", a fin de poder solucionar los asuntos pendientes con los obreros de esta industria.

La única nota lamentable, fué la ausencia de trabajadores de la "seda". No obstante, tenemos la seguridad de que un día u otro estos obreros se darán cuenta de la necesidad de ingresar dentro del Sindicato.

En asuntos generales, varios compañeros hicieron exposiciones de las tácticas y finalidades de la C. N. T., que fueron escuchadas con mucho interés por parte de los trabajadores reunidos.

No podemos negar nuestra satisfacción por el éxito de esta primera asamblea. Animo, camaradas; colaboremos todos por nuestra reorganización dentro del único organismo revolucionario y libertario de España, que es la C. N. T. — La Junta.

Badalona

La Comisión organizadora del festival del Ateneo de Cultura Racionalista "El Progreso", anuncia a todos los compañeros de Badalona, San Adrián y Casas Baratas, que pongan el máximo interés en la propaganda del festival que se celebrará el día 7 de abril, en el Cine Nuevo de Badalona, en el cual tomarán parte varios artistas de los más importantes de Barcelona, junto con la película antiguerrera "El hombre que volvió por su cabeza".—La Comisión.

Nota: Tan pronto hayamos confeccionado el programa íntegro, lo publicaremos en este nuestro paladín SOLIDARIDAD OBRERA.

Academia de Corte y Confección
Enseñanza rápida y completa dirigida por Fraternidad Ocaña
Se cortan patrones de toda clase a la medida
V/A
Carretera de Collblanch, 75, 1.°, 1.ª
COLLBL ALTA

Folletón de SOLIDARIDAD OBRERA

NUMERO 23 — 29 MARZO 1936

MEMORIA

QUE EL COMITE NACIONAL DE LA C. N. T. PRESENTA AL CONGRESO EXTRAORDINARIO QUE SE CELEBRARA EN MAYO DE 1936

pusimos en convencerles del papel de reclutas que hacían para un estado mayor que sólo conduce a una guerra de filibusterismo político, de asalto a las posiciones que sirven de medro personal, de inflación de vanidades y apetitos de sibarita.

"La crisis está declarada. La dinámica personal de los líderes y la de los partidos, converge en la toma de la confianza, con el propósito de asegurarse una gobernación sin desplazamiento posible. Gil Robles quiere un Gobierno mayoritario, o disolución de Cortes. Las izquierdas quieren la disolución de Cortes también, con un Gobierno de concentración republicana, que haga unas elecicones "imparciales": es decir, las suyas propias.

"Para el pueblo trabajador, el resultado será el mismo. Si las derechas triunfan, tendrán represión implacable; si las izquierdas, que nadie olvide Casas Viejas y Villa Cisneros. En uno u otro caso, bajo la consigna de cualquier política, su papel de paciente, de materia de experimentación y de vapuleo no habrá cambiado. Su único puesto está en la organización confederal, completamente ajena a los banderizos de la política, que consagra toda su fuerza, todos sus anhelos, a la liberación de la clase que acoge en su seno y a la que no dirige, sino que educa, para que cada adherente sea un hombre libre y, la suma de esos hombres, una agrupación que labora sin tregua, sin compadreos, por acabar con una sociedad que devora los valores más dignos de cotizarse, como son el trabajo y la moral de liberación y respeto recíproco.

"La Confederación Nacional del Trabajo, en estos días peligrosos, os dice lo que siempre dijo: "La emancipación de los trabajadores, es obra de los trabajadores mismos". El tumulto, la pasión política es un vivero de arrivistas. Fuera de la acción directa del proletariado, no hay justicia para su clase. Cambiarán los Gobiernos; pero la sociedad sólo la cambiará la compenetración del pueblo y su decisión. Dejad la esperanza a la puerta del Parlamento. Tomadla en el regazo de la C. N. T., que es la única que vive en el obrero español. ¡Abajo la farsa política!"

GESTION DE LA C. N. T.

Sospechando el Comité Nacional que algo se tramaba contra la forma de Gobierno, por parte de los socialistas o de las derechas, ya que no tenía informes fidedignos de lo que luego sucedió, porque a la C. N. T. nadie la puso sobre aviso ni se solicitó su concurso, expidió, el día 3 de octubre, a las Regionales la siguiente circular:

CONFEDERACION NACIONAL DEL TRABAJO
(Comité Nacional)

A la Regional de ... ...

Estimados compañeros:

No perdiendo de vista la situación política y los rumores que en torno a ella circulan, advertimos a las Regionales que si no los tenemos en mucha estima, tampoco los descuidamos. Por todas partes se amenaza, y, en realidad, llegan momentos en que no se sabe de quién prevenirse. Nuestra posición, en estas circunstancias, es muy difícil, porque a la vez hay que tener malicia y decisión para estar convenientemente situados ante posibles insurrecciones de carácter político-revolucionario.

Frente a los unos y frente a los otros, diestros y siniestros, hay que ser enérgicos y cautelosos a la vez, reservando las fuerzas; si alguien llegara a romper las hostilidades, no debemos retraernos ni retroceder un paso, si la batalla se inicia, por el bando que sea, ya que con cualquiera de ellos saldremos mal parados si no respondemos adecuadamente y tratamos de vencer.

De confirmarse los pronósticos, un empuje vigoroso por nuestra parte podría llevarnos por grandes rutas, si sabemos hacernos cargo de la situación real y aprovechamos cualquier coyuntura de carácter revolucionario, sin pararnos a precisar matices.

Esperamos que esta simple explicación preventiva con arreglo a las últimas noticias que tenemos, será bastante para obrar con sensatez, sin olvidar la consecuencia revolucionaria que en todo momento nos anima.

Sin otra particularidad por el momento, queda vuestro y de la Anarquía.

Por el C. N. — El secretario,

Zaragoza, 2 de octubre de 1934. (Noche.)

Al día siguiente, el Comité Nacional concretaba las causas que incitaban a observar una vigilancia persistente, y a acelerar el reajuste de los elementos confederales, para no ser llevados por el azar de los acontecimientos. Una nueva circular lo decía, y apresuraba a la organización para que le trasmitiese sus opiniones, al objeto de no equivocarse, y dilatar el ámbito de la responsabilidad en el supuesto de una intervención a fondo.

CONFEDERACION NACIONAL DEL TRABAJO
(Comité Nacional)

A la Regional de ... ...

Estimados camaradas:

Firme en la posición tradicional de consecuencia revolucionaria, la C. N. T. confirma sus acuerdos, consistentes en poner la más cerrada resistencia a los amagos de la fuerza impositiva y el ataque más enérgico a los propósitos que abriga la reacción. Nuestra posición está bien definida y concretada: Si alguien trata de anular nuestros derechos, o de obstruir el camino de las libertades desencadenando la fuerza organizada que sirve a la política y mira con reserva al pueblo, será necesario que se nos suprima, porque los trabajadores auténticos que militan en la C. N. T. emplearán su fuerza y responderán con la firmeza acostumbrada, sin desviarse un sólo momento de la inequívoca trayectoria revolucionaria que marcó la organización.

Que nadie pierda de vista los acontecimientos, poniendo un especial cuidado en no dejarse influenciar por consignas falaces, y atenidose sólo y exclusivamente a las que lance la Confederación Nacional del Trabajo, si a ello hubiera lugar.

Probablemente todo se arreglará entre la política de comadreo; pero la voz de alerta no debe desatenderse:

Puede haber un cambio de Gobierno, sin modificación fundamental.

Puede, por el contrario, formarse de matiz izquierdista.

Se admite un golpe derechista apoyado por la fuerza militar.

Según el giro que tomen los acontecimientos políticos, será la actitud subversiva del socializquierdismo, acomodaticio y retador a la vez.

Los primeros casos no tienen gran importancia en el orden revolucionario. Los últimos son trascendentes. Si uno de estos últimos llegara a confirmarse, además de los acuerdos existentes al respecto, interesa al C. N. saber la opinión de las Regionales y la táctica que, a su juicio será de mayor eficacia y acierto, a fin de orientar a la organización y lanzar una consigna de carácter nacional, a la que la C. N. T. se atenga en estos casos concretos.

Dada la urgencia del caso, esperamos vuestra rápida respuesta.

Fraternalmente, vuestro y de Acracia.

Por el C. N. — El secretario.

Zaragoza, 4 de octubre de 1934.

Horas después de emitida esta circular, daba principio el movimiento en Madrid, tras de haber tomado posesión el nuevo Ministerio Lerroux. Se propagó con órdenes verbales; nadie vió una hoja anunciándolo ni

---

Folletón de SOLIDARIDAD OBRERA

NUMERO 23 — 29 MARZO 1936

para estar en la seguridad si aquí se complica o esclarece la situación.

Ayer noche intenté varias veces hablar, sin conseguirlo. Esta mañana no le dije nada a X porque las cosas están pendientes de la reunión que tendremos esta tarde. A las dos puse conferencia, pero como debía esperar tres horas, decidí anularla porque era imprescindible acudir al lugar donde me esperaban los compañeros.

Para terminar, me resta deciros que en Madrid la lucha se hace muy desigual porque nuestros compañeros no cuentan con efectivos. Los socialistas, que tienen, no los sueltan a pesar de las promesas, y los usan poco. Alegan fútiles motivos, razones sin consistencia y, en fin, esquivan todo lo que puede ser una promesa que no tienen intenciones de cumplir ni lo desean.

Según me informan, esta noche iban a entregar algo con la condición de que fuera en el lugar de la actuación. Estos son cabos sueltos de compañeros entusiastas.

Se me olvidaba deciros, que el Comité Regional me invitó a comparecer a presencia del Comité Revolucionario de la U. G. T., para saber directamente sus intenciones y lo que inspiraban sus móviles, ya que algunos compañeros nuestros decían que los socialistas ansiaban la revolución y deseaban que se llevara a cabo en conjunto. Mi pretensión estaba circunscrita a confirmar por boca de las personas prestigiosas del partido estos rumores, más o menos justificados, para ponerlo en vuestro conocimiento, pero sufrí la decepción consiguiente cuando llegó la hora y no hubo nadie que me condujera al lugar donde se hallaban.

Perdieron dos veces los enlaces los socialistas encargados de conducirnos.

Resumiendo: Las noticias de los Comités y las de los militantes, lo que oigo y presencio es una cadena cuyos eslabones se han forjado en la contradicción. Yo no hago otra cosa que informar sin pretender analizar estas contradicciones. Me comunican a última hora que Goded pretende una militarada en unión de algunos generales, pero que las autoridades no comparten este criterio. No sé lo que habrá de cierto en todo esto.

Si deseáis que se lance algún manifiesto con carácter nacional, lo enviáis inmediatamente para que salga simultáneamente en algunos sitios que, por la facilidad de comunicación, es más factible enviarlo desde Madrid. Si por el contrario, consideráis más eficaz adoptar determinaciones extremas, me lo comunicáis telefónicamente para que una vez enterado, obre en consecuencia.

Fraternalmente. — El Delegado.

Madrid, 8 de octubre de 1934

Después de esta reseña sucinta, el Secretario del C. N. se ausentó de Madrid, no sin haber dejado ultimados todos los asuntos referentes a la posibilidad o imposibilidad de reanudar la subversión con una ofensiva nacional confederal e iniciar la convocatoria de un Pleno más en Zaragoza.

El Comité Revolucionario de Madrid presentó al Pleno de 11 y 12 de noviembre el informe que reproducimos:

INFORME QUE SOMETE A LA ORGANIZACION CONFEDERAL EL COMITE REVOLUCIONARIO

Al tomar posesión de los cargos para los que los compañeros nos designaron, a fin de constituir el Comité de Defensa Confederal del Centro, nos encontramos con una serie de problemas de orden interno y externo a los cuales y debido a la influencia que sobre los primeros hacían los últimos, teníamos que buscar solución mediata e inmediata. A tal fin, el Comité de Defensa Confederal cursó dos circulares a toda la organización local para que los compañeros estuvieran prevenidos ante posibles acontecimientos políticos y que a juzgar por todos los indicios, pudiera ser el principio de hechos en los que tomara parte activa el pueblo, y para cuyo caso, como obreros revolucionarios, tendríamos el deber de intervenir orientando el movimiento popular hacia cauces de la Revolución Social.

Con estos elementos de juicio llegó la fecha del jueves 4, en cuyo día y a las seis de la tarde llegaron noticias a la Federación Local de Sindicatos de que los elementos socialistas y comunistas, en unión de la U. G. T. "declararían un movimiento huelguístico como protesta de la toma del Poder por Lerroux y la Ceda" y que en dicho día tomaron posesión de los cargos.

La Federación Local, comunicó estas noticias al Comité Regional del Centro y a todos los Sindicatos, indicando se tomaran las debidas precauciones.

El C. R. nos informó de que había sido destacado un delegado del mismo para que informara de los rumores al C. N. de la C. N. T.

Por si las derivaciones del movimiento huleguístico de carácter político en sus comienzos, pudieran tener derivación popular, según apuntó en sus circulares el Comité de Defensa, y a fin de estar prevenidos, se constituyó el Comité Revolucionario del Centro, integrado por dos delegados de cada organismo, y los compañeros que formaban el C. D. por dejar de actuar éste desde el momento de declararse el paro.

En la madrugada del día 5 se reunió nuevamente el C. D. sabiendo ya concretamente que el paro decretado por la U. G. T. daría comienzo en el Ramo del Transporte, a partir de las seis de la mañana de ese día que es cuando el C. D. dejó de actuar como tal para constituir en unión de los demás delegados designados el C. Revolucionario.

Una vez constituído éste, y con el fin de impulsar el movimiento, a fin de que adquiriera ambiente popular, lanzó un manifiesto emplazando a los socialistas y a la clase trabajadora en general, haciendo constar que si los socialistas traicionaban al pueblo, la C. N. T. estaba dispuesta a hacerse cargo del movimiento, procurando llevarlo hasta donde la clase trabajadora creyera que debía llegar, siempre que fuera por la Revolución Social y hacia el Comunismo libertario.

Al mismo tiempo entablamos gestiones con los elementos de la U. G. T. encargados del aprovisionamiento de armamento y para que nos fuera facilitado, contestándonos que el que tenían lo habían repartido entre sus cuadros a excepción de las ametralladoras que, por ignorar su manejo, no habían podido ser entregadas.

Con esa delegación tuvimos dos reuniones, y en vista de que pasaba el tiempo sin ningún resultado práctico en las gestiones, determinamos el comunicar a las barriadas que hicieran cuantas pudieran cerca de socialistas y comunistas para conocer el emplazamiento de los depósitos de armas y que a medida que fueran consiguiéndolo nos lo comunicaran con sus resultados, esto sin dar de lado a todos aquellos trabajadores revolucionarios que estuvieran dispuestos a la acción.

El día 7 nos entrevistamos con la Redacción de nuestro periódico "C N T", con el fin de que, siendo los compañeros que la forman los que informaban al Comité Nacional, tuvieran una participación en el C. Revolucionario, a fin de que el C. N. estuviera en todo momento perfecta y verdaderamente informado del desarrollo del movimiento en Madrid. Estos compañeros se negaron en una reunión posterior a aceptar el puesto que les proponíamos, pretextando que, por tratarse de movimiento político, íbamos a ser los "guardias de asalto de los socialistas". Al mismo tiempo nos informaron que del C. N. se habían destacado algunos delegados para enterarse del desarrollo de los sucesos.

Durante la jornada del día 8, llena de lucha violenta, y en el tren de las cuatro de la tarde, llegaron a ésta el delegado del C. N. y el de la Regional de Aragón, Rioja y Navarra. Nosotros reiteradas veces habíamos comunicado al C. R. del Centro, por medio de su delegado en el Comité Revolucionario, y en vista de las noticias que de Asturias teníamos, la necesidad de que el C. N. declarara la huelga general en toda España, por ser, según nuestro criterio, la única forma que teníamos de ayudar a nuestros comapñeros asturianos. El día 9, tuvo el C. Revolucionario del Centro la primera reunión con los delegados del C. N., Regional de A. R. y N. y Regional de Levante (no había llegado el de Andalucía), los que pudieron comprobar el ambiente revolucionario de los trabajadores de esta localidad, así como de la lucha violenta entablada.

Después de informar el Comité Revolucionario del principio y desarrollo del movimiento, y haciéndole ver el cambio operado en éste, dejando por lo tanto, de ser político para transformarse en social, cualidad que según nuestro criterio podía aprovechar el C. N. por medio de la huelga general en un plano nacional llevando al movimiento hasta el máximo que fuera posible, informó el delegado de Levante dando cuenta de que en algunas localidades habían declarado la huelga, si bien haciendo constar, "que, a pesar de ser pacífica, se encontraban a

---

Folletón de SOLIDARIDAD OBRERA

NUMERO 24 — 29 MARZO 1936

Informa el compañero Secretario del C. N. las tramitaciones llevadas a cabo por este Comité, con relación al movimiento revolucionario que actualmente se desarrolla en España. Da a conocer la convocatoria de un Pleno en Madrid al cual no asistieron otras delegaciones que Aragón, Centro y Levante, no pudiendo sacarse ninguna conclusión, y, por lo tanto, se ha visto en la necesidad de hacer esta nueva convocatoria para ver lo que procede en estos momentos.

Levante, dice que se pregunte si es conveniente o no que se celebre el Pleno por haber pocas Regionales representadas.

Cataluña, cree que se debe informar por parte de las Regionales para ver la posición adoptada por las mismas.

Se aprueba esto y pasa a informar Levante.

Comienza haciendo historia de cómo se desarrollaron los hechos más salientes en esa región. Allí fueron los socialistas y aliancistas, los que declararon la huelga general, sin dar a conocer sus intenciones a la C. N. T. que se vió sorprendida por ignorar si este movimiento había de producirse. No obstante, en Alcoy la Confederación Nacional del Trabajo secundó el movimiento colocándose en una actitud de espectativa. En la Regional, la huelga fué bastante extensa y ésta duró en la mayoría de los sitios cuatro o cinco días, pero en otros estuvieron ocho días en lucha. Valencia, que es donde más preponderancia tiene la Alianza, tampoco duró el movimiento, pues hasta el mismo Transporte, controlado exclusivamente por ellos, se reintegró al trabajo. Los pueblos pedían informaciones y todos coincidían en que si la C. N. T. no se lanzaba al movimiento, no estaban dispuestos a lanzarse a la calle.

A pesar de todo esto, hubo localidades que se han mantenido en huelga durante ocho días y en espera de una consigna para lanzarse a la lucha abiertamente. La lucha en esta región no se ha producido con grandes violencias, o, al menos, el C. R. no ha tenido conocimiento de ellas.

Expone la información que les dió el delegado que asistió a Madrid y dice que les causó sorpresa que este compañero les dijera que se lanzasen a la Revolución, y que Aragón y otras Regionales no hiciesen nada a este respecto.

Cataluña: El movimiento declarado en España no guarda la misma concordancia que el declarado en Cataluña. Allí fué declarado en contra del Gobierno central; en contra de los anarquistas. Al confirmarse la noticia de que Lerroux había formado Gobierno, las autoridades catalana declararon el paro, y, aunque la C. N. T. sobre esto no había previsto nada, se negó a parar en el primer momento, siendo por esto desplazada de los centros de producción por medio de la violencia. En estas condiciones tiraron un manifiesto exponiendo al pueblo las consignas de la C. N. T. y como primera cosa a desarrollar, creyendo que entretenidas la "Esquerra" y los "escamots", la lucha contra el Estado central no se recordarían de la C. N. T., acordaron por su cuenta y riesgo levantar la clausura de los locales.

Se equivocaron en la creencia de que los "escamots" en este momento no se acordaban de ellos, ya que en el momento que estos elementos se enteraron de esto, fueron precipitadamente a clausurarlos, y en el Sindicato de la Madera se libró un tiroteo entre "escamots" y compañeros.

Celebraron una reunión de compañeros en la cual examinaron la situación, y acordaron secundar esta huelga, colocándose en una actitud de espectativa para actuar cuando las circunstancias lo aconsejaran.

Colocada la lucha en este terreno, Companys se decidió a proclamar la República Federal de Cataluña, y a continuación el Gobierno central declaró el Estado de guerra. Al declararse éste, el C. R. se trasladó a Atarazanas y allí vieron cómo se derrumbaba el baluarte catalanista, cuando hubieron de enfrentarse con las fuerzas del Ejército. Las armas fueron abandonadas por estos elementos que huyeron a la desbandada. Cuando Dencás por radio lanzaba alocuciones para que todos se levantasen en armas, la C. N. T. no se hizo eco y creyó más pertinente esperar el desarrollo de los acontecimientos. Al día siguiente Barcelona apareció tomada militarmente. Companys entonces recomendó a sus afines que depusieran las armas y el que pudiera que se salvase, puesto que en aquel momento, y para evitar males mayores, capitulaba.

La C. N. T. viendo el desarrollo de los acontecimientos y cobardía de esta gente, antes de decidirse a actuar, conferenciaron con Madrid y Zaragoza para conocer la situación de España. Se les comunicó que, aunque el movimiento en su principio revistió alguna gravedad, ahora ya estaba casi terminado por el Estado, y, por lo tanto, creyeron prudente no intervenir.

Después de estas noticias, reciben otras de los compañeros de Badalona, Mataró y Granollers, comunicándoles que allí habíanse adueñado de la situación y, además, que en Mataró estaba sublevada la artillería.

El C. R. para tener una información exacta de cuanto ocurría envió delegados a estos sitios, y vió que los compañeros se decidieron a ir a la lucha, más que por nada, por la cobardía demostrada por los de "Estat Catalá".

En Sabadell y Manresa existió algo de confusionismo donde la C. N. T. quiso hacer suyo el movimiento, coaccionados por los aliancistas que daban informaciones inexactas a los compañeros.

Así es como se encuentra Cataluña y queda dispuesta a actuar con arreglo a las determinaciones de la organización.

A continuación y por si tubiese contradicciones entre esta delegación y la enviada por el C. N., se le cede la palabra a esta última para que exponga al Pleno sus impresiones.

Empieza este compañero diciendo que ignoraba las gestiones realizadas por la Regional Catalana en el sentido que lo acababa de hacer su representante. Lo que le extraña es que los compañeros estos ignorasen la verdadera situación de España, puesto que a Cataluña no llegaban trenes y las noticias que las agencias enviaban a SOLIDARIDAD OBRERA, manifestaban lo contrario, y en cuyas noticias se hacía constar la verdadera situación. Le sorprendió la noticia de la reaparición de SOLIDARIDAD OBRERA, y esto para él fué una impresión dolorosa. Considera que los compañeros de Cataluña no fueron sinceros con él.

Le contesta brevemente Cataluña diciendo que no sabe a qué atribuir la insinceridad del C. R., puesto que si hubiera asistido a la reunión del lunes se hubiera informado detalladamente. En cuanto a lo de cortarle la palabra fué debido a que este compañero les dijo que debieran haber estado en contacto con los elementos que iniciaron el movimiento en Barcelona. Esto no podía ser permitido por quien había sufrido los atropellos innumerables que estos elementos hicieron objeto a los militantes de Cataluña.

Entra en detalle y saca la consecuencia de que en las condiciones en que se encontraba la C. N. T. no podía enfrentarse decididamente con las fuerzas del Estado, y de hacerlo sería de una forma descohesionada.

Aclara el compañero del C. N. que la información del C. R. fué muy poca, y que las impresiones que traíjo de Cataluña las recogió en la calle.

Centro: Antes de informar interviene en esta cuestión y dice que le interesa hacer constar en acta lo siguiente: La actitud de este compañero que indicó a la Regional Catalana la conveniencia de ponerse en relación con la "Esquerra" era criterio del C. N.

El C. N. aclara que en todo momento se atiene a los acuerdos de la organización, y que como éstos son contrarios a la Alianza, no ha podido nunca aconsejar a uno de sus miembros proposiciones de tal naturaleza.

Sigue Centro diciendo que cree que este compañero delegado del C. N. no puede estar autorizado para enjuiciar la actuación pasada de la Regional Catalana y debía en todo momento haberse atenido a informar al C. N. de todo cuanto en Barcelona ocurría. Seguidamente informa.

Hace cosa de un mes se enteraron de la movilización militar como otro rumor de un posible golpe de Estado, previa detención de Juntas y Comités. De todo informaron al C. N., y así las cosas, hallóse envuelta la C. N. T. en el movimiento de las veinticuatro horas. Nuevamente comunicaron al C. N. la proximidad de otro movimiento, pero que debido a no estar avalados con algo que lo acreditase no lo tomaron en consideración. La huelga se declaró anónimamente por las Juventudes Socialistas sin comunicar nada a la C. N. T.

No obstante, nuestra organización secundó el paro. Corrieron infinidad de fantasías alrededor de cómo se había de armar el pueblo siendo inciertas cuantas cosas a este respecto propalaron los elementos socialistas. Estos hicieron una invitación a la Regional del Centro proponiendo actuasen en conjunto todas las organizaciones. Los compañeros del C. R. impusieron una condición previa, consistente en que la "Esquerra" abriese los locales de la C. N. T. y pusiera en libertad a todos sus

dando instrucciones al pueblo. Los únicos que estaban al corriente, eran los directivos y milicianos socialistas, y... el Gobierno.

Como la situación tomaba un cariz insospechado, el C. N. convocó a un Pleno Nacional de Regionales en Madrid para el día 7, cursando a tiempo los avisos correspondientes. A ese Pleno sólo comparecieron Aragón, Levante y Centro, siendo, por tanto, nula su realización, y limitándose a verificar una inquirición de lo que se desarrollaba.

El Secretario del C. N. mandó a éste el siguiente informe sobre la novedad del día:

Camaradas del C. N. Salud:

No sin grandes dificultades y después de andar de un lado para otro debido a informaciones inexactas, a las veinticuatro horas de llegar a Madrid, hemos conseguido entrevistarnos con el Comité Revolucionario Local de la C. N. T.

La opinión de estos compañeros es ir al movimiento, aconsejando demos la orden en este sentido, tratando de hacerlo nuestro. El nerviosismo revolucionario de los momentos en que se vive, no permite discurrir serenamente a estos camaradas, ni reforzar sus opiniones con razonamientos sólidos; por tal motivo me limito a exponer en síntesis cómo piensa el mencionado Comité Revolucionario.

Entrevistado con el Comité Regional del Centro y oídas las diferentes manifestaciones de sus componentes, se desprende de las mismas que éstos han tenido en todo momento buen cuidado en no prestarse a jugar un rol secundario en un movimiento, según creen ellos, de origen y finalidad política.

Máxime cuando la pretensión socialista, respecto a la C. N. T., queda bien patentizada en el silencio altanero con que se han conducido en Madrid. Bien es cierto que después de sorprenderles el fenómeno que no habían previsto, ha cambiado su actitud; y mucho más cuando los elementos de combate y los 14.000 miembros que componen las Juventudes socialistas, se ha demostrado que carecen de la audacia y combatividad necesaria en estos casos. Las clases comprometidas también rehuyeron cobardemente la responsabilidad.

En estas condiciones, no han tenido otro remedio que admitir la colaboración ofrecida por el Comité Regional, en la forma condicionada que lo han hecho. Veremos si cumplen con lo que han prometido para que la intervención sea eficaz y efectiva.

Sobre las intenciones que animaban a los socialistas en lo que a Madrid se refiere, cambian según quien las exprese. Son contradictorias. Esto, claro está, no tiene gran importancia ni puede decidir, a mi juicio, en los momentos actuales sobre la determinación que podáis tomar, ya que las cosas no van por el cauce que los socialistas le habían trazado.

Por las noches, el tiroteo es intenso, sin poder precisar bien si es debido a los ataques de los revolucionarios o a un plan terrorífico dispuesto por el mismo Gobierno. Lo que os puedo asegurar, por haberlo presenciado estos dos días, es que a las seis de la tarde, los militares hacen verdaderos alardes de fuerza posesionándose de las terrazas y puntos estratégicos de la capital, dando principio a las descargas cerradas, con objeto —según ellos manifiestan— de atemorizar a los ciudadanos para que se recojan en sus casas. Puede considerarse que todo no es parodia. Si nada se hace en plan de verdadero arrojo, debe ser porque el Gobierno, en Madrid, es el dueño de la situación sin titubeos, sin género de duda.

Las posibilidades de que continúe siéndolo, depende, como podéis apreciar, del giro que tomen los acontecimientos.

Si bien el paro es general, secundado por la C. N. T., desde el primer día, hay algunos cafés abiertos, pero sin camareros y con muchas precauciones. Al llegar a Madrid nos dice el dueño de un café donde nos hemos refugiado de momento, que si no fuera por disposición gubernativa que impone fuertes multas, no se arriesgaría nadie. Igual ocurre con los comercios y ultramarinos. Taxis no circulan. Autobuses, pocos y con militares. Lo mismo ocurre con los tranvías y el metro.

El abastecimiento del pan es muy deficiente, formándose grandes colas de personal ante los establecimientos donde se expenden, y que, por cierto, se hace taxativamente debido a que los panaderos no trabajan.

Se teme que para el jueves no habrá harina, contribuyendo a que la situación se agrave si los ferroviarios consiguen mañana la huelga general como lo han dado a conocer en un manifiesto firmado por las organizaciones ferroviarias de Madrid. Esto podéis comprobarlo vosotros con mayor precisión, puesto que de llevarse a cabo la huelga en esta industria en la forma que se anuncia, no llegarán trenes a Zaragoza.

Los fascistas se envalentonan frecuentemente, apoyados por la fuerza. Esto no es extraño en Madrid debido a su característica y a otras muchas razones que intervienen y contribuyen al desarrollo de esta planta dañina.

Al Pleno no acudió más que el delegado de Levante. Este dice que la huelga en su región es general, sin que los compañeros se hayan empleado a fondo.

La situación en Asturias nadie la conoce. Corren infinidad de noticias contradictorias que impiden apreciar los sucesos con aproximada exactitud. No es posible identificarse con la veracidad de lo que allí ocurre. De todas formas la lucha, fué intensa y se asegura que continúa con entusiasmo.

Del Norte no sabemos nada. Andalucía fué poco lo que hizo en pro de la huelga. No obstante, algunos pueblos la han declarado y la casi totalidad se abstiene.

Las últimas noticias de Barcelona son las siguientes:

Badalona, Mataró y algunos otros pueblos cercanos a Barcelona están en poder de la C. N. T. En Barcelona hay tranquilidad, y según nos comunica el Secretario de la Regional, el pueblo ha reconocido que todos fueron injustos con la C. N. T. porque ésta no les hubiera engañado ni mucho menos vendido como los otros sectores sociales que han intervenido en la subversión. Dice este compañero que el ambiente es inmejorable, preguntando con insistencia la actitud de Aragón.

Creo imprescindible que os pongáis en comunicación con Barcelona lo antes posible. Esto no es más que mi opinión. En lo demás no hago más que informar fielmente, ya que en los momentos actuales interesan los hechos que viven y laten para deducir posibilidades y tomar determinaciones.

El Comité Revolucionario Local me ha invitado a formar un Comité Nacional Revolucionario en el cual tomara parte, pero como yo no estoy autorizado para ello, en primer lugar; como son muchas las Regionales que nos tienen sin noticias, en segundo, y como las informaciones carecen de la certeza necesaria, las consignas que se dieran desde Madrid, además de arbitrarias, no podrían ser el fiel reflejo de la situación, por ser aún mayor que en Zaragoza la carencia de información con que se tropieza. Si bien es cierto que hasta la fecha el C. N. no ha tenido materia de juicio para lanzar una consigna certera que respondiera al sentir de la organización en general, es porque, como todos, fué sorprendido, sin que nadie, por su parte, se haya preocupado en informarle; a pesar de lo cual, nuestra situación es ventajosa en este aspecto a la de Madrid.

Con los informes que obren en vuestro poder, a parte el que yo os facilito, podréis haceros cargo de lo que conviene a la organización.

Sobre todo mantener el contacto con Cataluña para vuestro mejor acierto en las determinaciones, ya que, al parecer, su decisión depende de la actitud conjunta en sentido nacional.

De Canarias se ha recibido un telegrama que dice:

"Madre grave. ¿Sale tu hermana?" Esto es bien elocuente. Tenerlo en cuenta. Mañana por la mañana, saldrán para esa los que vinieron conmigo. Ellos os informarán verbalmente.

Os advierto que como en la casa donde nos reunimos no había seguridad, acudimos solamente X y yo para evitar sospechas.

Aquí no han sido tan acometedores como es preciso en estos casos. En los nuestros las opiniones discrepan en algo. Dicen que mañana se deciden a intervenir todos eficazmente. Os comunicaré todo cuando haya.

Sobre todo pesa bien los momentos con la serenidad necesaria, sin desbordarse obedeciendo a impulsos. Razonar los hechos y las informaciones, y si llegáis a disponer actitudes decisivas después de analizar los acontecimientos y su desarrollo, al intervenir nacionalmente, será necesario jugarse la vida sin titubeos para llegar hasta donde se pueda con todas las consecuencias. Un fracaso sería catastrófico para la C. N. T. Si consideráis conveniente y oportuna la intervención, ha de obrarse crudamente.

De no ser intervenida, mi información no os faltará. Los compañeros que van a Zaragoza saben la clave

---

la espectativa para actuar a fondo en el momento oportuno. Aragón informó de la actitud espectante de la Región; que debido a la posición de los trabajadores, era probable que en aquella fecha (9 de 10), Zaragoza hubiera declarado la huelga general pacífica por solidaridad y esperaban noticias de la reunión que celebrábamos.

El C. N. informó de que el sábado, 6, en conferencia telefónica desde la Redacción, ésta le informó de que la huelga de Madrid era incompleta y desde luego sin importancia, y de que en Asturias existían algunos focos, pero que serían prontamente sofocados. Parecida información se le dió al C. N., y por el mismo conducto el día 7; haciendo constar que de la Regional del Centro no habían tenido noticias, no obstante saber que ésta había destacado el día 6 un delegado que no llegó y que de Asturias no había nada.

En posesión de estos datos, el C. Revolucionario del Centro propuso que desde aquel momento quedará constituído el C. Revolucionario Nacional, ya que los delegados traían mandato en este sentido y que se tirara un manifiesto declarando que la C. N. T. en un plano nacional se hacía cargo del movimiento, llevándolo por la Revolución Social al Comunismo libertario.

El delegado del C. N. expuso la necesidad que tenía de celebrar una reunión previa, con el C. Regional del Centro, pues parecía que éste discrepaba con el Comité Revolucionario, al apreciar el momento actual. El día 10, por la tarde nos reunimos el C. N., Comité Regional del Centro y Comité Revolucionario (de éste dos compañeros). Estos informaron de las últimas gestiones tenidas con elementos militares de artillería y haciendo constar que el ánimo de estos compañeros era inmejorable, si bien condicionaban su actuación para cuando la C. N. T. en un plano nacional diera señales de vida. Para caso de que la organización estuviera dispuesta en la forma por ellos propuesta, iniciarían el movimiento de 9 a 10 de la noche del mismo día. Se acordó en principio el que actuaran, pero no fué posible porque al presentarse al servicio el compañero que nos servía de enlace con los elementos militares fué arrestado. En vista de este contratiempo, y de que el Comité Nacional no cursaba la orden de paro, el Comité Revolucionario decidió el que nadie se moviera, por considerar que en esta situación el sacrificio era estéril; en este día se volvió a tirar otro manifiesto animando a todos.

El día 11, y en una reunión celebrada entre el Comité Revolucionario, el C. N. y el Secretario de la R. del C., dos compañeros del C. Revolucionario (Regional y Local), presentaron la dimisión, por entender que habíamos quedado desautorizados en nuestra forma de apreciar el momento que vivíamos.

Ante la insistencia del resto de los compañeros del Comité Revolucionario, decidieron continuar en ésta hasta el fin, no obstante apreciar todos en la situación violenta en que habíamos quedado por los informes suministrados gratuitamente por ciertos elementos, al margen por completo de los Comités responsables de la Región.

El no dimitir todo el Comité, aun siendo del mismo criterio, fué debido a que en esta fecha teníamos que celebrar una reunión con la Ejecutiva de la U. G. T., a fin de que ésta explicara sus puntos de vista y finalidad del movimiento y viendo de paso la probabilidad de proveernos del material que poseían y que continuamente caía en poder de la policía sin ser utilizado. En esta reunión estuvieron presentes el C. N., C. Revolucionario y C. R. del C., sin que en ella se llegara a concretar nada de importancia, y acordando que se realizaría otra reunión para el siguiente día 12, y en la que el delegado de la U. G. T. expuso que el criterio de Largo Caballero era, que en esos momentos ya no le interesaba la lucha en conjunto, quedando por ello desde ese momento terminadas todas las gestiones con la U. G. T.

A partir de entonces, el C. Revolucionario entendió debía disolverse como tal, reintegrándose, por tanto, los compañeros al organismo de que procedían, sin dejar por ello de entrevistarse por si los acontecimientos exigían la nueva formación del Comité.

Todo lo expuesto es cuanto tenemos que someter al estudio y reflexión de la organización confederal del Centro, a fin de que, si de la actitud seguida por todos y cada uno se dedujeran responsabilidades, caigan éstas sobre quienes hayamos hecho mal uso de las facultades que la organización nos confirió; pero queremos dejar bien sentado, que fué en todo momento nuestro criterio al apreciar la situación que vivíamos, como la más favorable que hasta ahora habíamos tenido para que la organización, puesta al frente de los trabajadores en lucha, hiciera plasmar en realidad la implantación del Comunismo libertario por la Revolución Social.

Con saludos fraternales para todos, quedamos vuestros y de la Anarquía.

El Comité Revolucionario del Centro

Madrid, octubre de 1934.

Hemos incluído este informe, a continuación del que dió el Secretario del C. N., para que se cotejen ambos a la vez y se vea la discrepancia entre ellos.

El delegado de "C N T", designado por el C. N., en el Pleno de 11 de noviembre, dijo verbalmente, a presencia de un miembro del Comité Revolucionario que asistió al Pleno en representación de un organismo sindical y que, siendo testigo de la entrevista de la Redacción de "C N T", con el C. Revolucionario, no lo desmintió: "Que en la mañana del día 7 se personó en la Redacción un componente del C. Revolucionario del Centro y comentó con algunos redactores lo que pasaba en España. Uno de éstos, expuso su opinión personal, con gran vehemencia que no acordaba con la del compañero del C. Revolucionario. Este dijo que por la tarde tendría una conversación con la Ejecutiva de la U. G. T. Entonces el camarada redactor se ofreció a acompañarlos, preguntó al redactor P. si él iría también. Este, que no había pronunciado una palabra, repuso simplemente que sí. El redactor que habló primero, G, se ofreció al camarada del Comité Revolucionario una vez más para lo que fuese necesario. Este citó a los dos redactores a determinada hora de la tarde a un lugar al que asistieron con bastante antelación. Se les condujo a presencia del Comité Revolucionario. Allí se les dijo que habían decidido que el camarada redactor P. se incorporase a dicho Comité, porque, ostentando P. la representación del C. N., podía ser muy útil a la causa." "El camarada P. se excusó diciendo que representaba al C. N. exclusivamente en "C N T", pero que no podía extralimitarse en su mandato y que recomendaba al redactor G para que el Comité, estimando que éste tenía más temperamento y más "dominio de la calle" que él. Agregó, también, que quizá por abrigar un concepto especial de los acontecimientos, más bien podía ser un estorbo en las funciones del Comité. En el Pleno agregó, que de haber sabido que se le llamaba para formar parte del Comité no hubiera asistido allí. El redactor G, no aceptó tampoco la designación por estimar que no cabía su apreciación de los hechos, y el modo de encauzarlas, dentro de la que tenía el Comité. La frase que se atribuye a los redactores la lanzó el camarada G, pero al mismo tiempo expuso una conducta más radical que la del Comité Revolucionario y que éste rechazó. Entonces los dos camaradas de "C N T", se retiraron...

Respecto de los "rumores", en que se funda el Comité Revolucionario para decir que se informó al Comité Nacional indebidamente, el redactor delegado del C. N., camarada P. dijo en el Pleno: que el día 5, a las 10 de la mañana le preguntó el C. N. sobre lo que pasaba en Madrid, contestándole textualmente: "que había una huelga general muy completa, pero que nada sabía de la actitud revolucionaria de nadie; que no tenía otra información que la que había leído en "El Debate", pues los compañeros que iban por la Redacción no les habían dicho nada que pudiese tenerla en cuenta." A una pregunta del C. N. sobre el matiz de la huelga respondió que "a su parecer era un movimiento netamente político, pues sus antecedentes así lo probaban." Declara que nada dijo de Asturias por desconocerlo todo y estima que el informe del Comité Revolucionario está equivocado. Añade que en los días sucesivos conferenció telefónicamente con el C. N., pero sobre particularidades del periódico y no de la revolución. Asegura que en las conferencias que el redactor G y otros tuvieron con Cataluña se limitaron a darse mutuas informaciones y nunca oyó que se diesen consejos negativos ni que se desfigurase la verdad de lo que pasaba."

El Comité Nacional ratifica lo expuesto por el delegado en "C N T" y considera que el informe del Comité Revolucionario no se ajusta a la verdad en un todo, sino parcialmente...

Más adelante se insistirá en las sesiones del Pleno de 11 de noviembre. Ahora continuaremos insertando la documentación oficial.

ACTA DEL PLENO NACIONAL DE REGIONALES DE LA C. N. T., CELEBRADO EN ZARAGOZA, EL DIA 14 DE OCTUBRE DE 1934

PRIMERA SESION

Abre el Pleno el camarada Secretario del C. N. y están representadas las Regionales siguientes: Cataluña, Levante, Norte, Centro, Aragón y Andalucía.

---

tros compañeros para que éstos, a su vez, colaborasen por la Revolución Social. Esto no causó mella, pues manifestaron no estar en relaciones con la "Esquerra" en todo cuanto se refiriese con el movimiento.

Sometida a la aprobación del C. R. una entrevista con la Ejecutiva, fué desechada. Se nombró después por la C. N. T. y la F. A. I. un Comité Revolucionario local cuyas actividades eran controladas por los Comités confederales. El Comité Revolucionario lanzó un manifiesto que fué impugnado por el C. R., ya que previamente no se le había comunicado su publicación. Este fué repartido y causó sus efectos.

Un Pleno de Comarcales que la Regional había convocado fué suspendido por la situación de Madrid, aconsejando a las Comarcales que, si bien el movimiento se llevase a cabo pacíficamente, procurasen ellos agitarlo.

Cuando recibieron el comunicado del C. N. no tenían información del resto de España y enviaron un delegado a Zaragoza, el cual no llegó. Así las cosas, se presentó en Madrid el C. N. para celebrar un Pleno de Regionales. Tuvieron una entrevista con el Comité Revolucionario para cambiar impresiones e informarse de la situación real de Madrid, así como del resto de España si era posible. Un miembro del Comité Revolucionario recibió la visita de un miembro de la U. G. T., enviado por la Ejecutiva, y el cual traía el encargo de invitarnos a una entrevista con la misma. Después de varias gestiones ésta eludió la entrevista de los compañeros de nuestra organización, no obstante el interés que nuestros compañeros pusieron en todo momento para llegar a una inteligencia en beneficio de la Revolución. Insistentemente requeridos para que nos entregasen material, a fin de dar al movimiento un matiz de mayor eficacia y violencia, nos vimos defraudados con sus promesas incumplidas, puesto que el triunfo lo decidirían elementos comprometidos con la U. G. T., de cuyas decisiones dependía el triunfo del movimiento en su totalidad. Razón por la cual no hacían cesión del armamento que solicitábamos.

La Local de Madrid estimó en todo momento que Aragón debió lanzarse al movimiento.

Informa Norte. Comienza por la circular que el C. N. lanzó a la organización, y que ellos tramitaron a su región diciéndole que estarían en guardia y a la espectativa ante posibles acontecimientos. La huelga general se produjo sin hoja indicativa por parte de la Unión General de Trabajadores. El paro se hizo general en seguida; sostuvieron conferencia telefónica con San Sebastián, en la que preguntaban si había consigna nacional para secundar el movimiento. La Regional les dijo que fuesen primero los socialistas quienes se lanzasen al movimiento, y caso de que éste se intensificase, que se actuase haciéndolo desembocar por la línea de nuestro ideario.

Acordaron facultar al C. N. para que organizase un movimiento revolucionario por considerar que el momento era propicio. Tuvieron una reunión los cuadros confederales para ver lo que procedía hacer en el movimiento, y acordaron que fuesen los socialistas los que primero se lanzasen a la calle y que a continuación lo harían ellos. En días sucesivos los acontecimientos fueron desarrollándose lo mismo. La fuerza pública, debido a la lucha sostenida, estaba agotada. La F. L. de Bilbao decidió entrevistarse con la Ejecutiva de la U. G. T. para ver qué era lo que iban a hacer, pero no lo consiguieron. No obstante, siguieron trabajando en este sentido y consiguieron ver a un significado socialista de la localidad a quien preguntaron a qué era debida la pasividad del movimiento, y respondió que ni él mismo lo sabía. Luego puso en relación a la delegación, compuesta por la F. L. y el C. R. con un agente de enlace del Comité Ejecutivo de la U. G. T., el cual manifestó que ellos esperaban que el Partido Nacionalista Vasco se lanzase a la calle para implantar la República Vasca, coyuntura que aprovecharían para adueñarse del Poder. La consigna de actuar violentamente esperaban que fuera dada desde Madrid.

Explica cómo se desarrollaron los sucesos más importantes de la Regional: Mondragón, Portugalete, Sestao, Erandio, La Arboleda y en los demás pueblos de la zona minera fueron dueños de la situación. En estos últimos abolieron la moneda y realizaron el reparto.

En la zona minera la lucha adquirió caracteres de Revolución Social; y dueños de los polvorines, fabricaron bombas, se armaron perfectamente y se sostuvieron durante ocho días. Decidieron avanzar hacia Bilbao en número de 1.500, pero se decepcionaron al llegar a Burceña y ver que la zona fabril no se había lanzado a la calle, por lo cual se volvieron dispuestos, si el ejército llegaba, a entregarse o a escapar por el monte.

En Bilbao, en las barriadas fueron dueños de la situación durante algunos momentos, asaltaron los establecimientos y repartieron los víveres entre el vecindario. Todos deseaban que la C. N. T. diese una consigna de carácter nacional, por lo cual, y en espera de ella, no se decidieron a actuar de lleno. Opina que Bilbao se podía haber tomado fácilmente si se hubiese hecho una marcha desde las barriadas obreras hacia el centro de la población, pero como quiera que la Ejecutiva del Partido Socialista recomendaba calma y que se esperase a recibir las órdenes que se habían de lanzar de Madrid, los jóvenes socialistas se abstuvieron de actuar cual era su deseo.

El viernes, 12, se celebró un Pleno Comarcal de Vizcaya y todos creían que la C. N. T. haría suyo el movimiento, pero cuando se enteraron de la salida de SOLIDARIDAD OBRERA, estimaron que ya no lo podía hacer suyo la C. N. T.

Cuando el C. R. recibió el comunicado para que se personase en Zaragoza un delegado, recibieron otro comunicado de Alava, en el cual les decían que la C. N. T. y la U. G. T. iban a realizar un movimiento de conjunto, pero que en el último momento la U. G. T. no se decidió a lanzarse al movimiento con todas las consecuencias.

La impresión general es que la C. N. T. saldrá robustecida en esta Regional con motivo de este movimiento.

Informe de Aragón: Recibió la circular del C. N., la que cursó a toda la organización. La situación, tal como se ha desenvuelto en esta región: ha habido movimiento revolucionario en la Comarcal de Cinco Villas, en la cual la lucha revistió caracteres de verdadera revolución. Huelgas pacíficas ha habido en casi toda la región.

Cuando el C. N. convocó al Pleno de Madrid, esta Regional envió una convocatoria a las Comarcales, para que fuesen a Zaragoza a saber cuáles eran los acuerdos, e inmediatamente, si eran urgentes, proceder como las circunstancias nos hubiesen aconsejado.

Expone el informe de las Comarcales, y todas ellas coinciden en que hay buen ambiente, y en que tienen poco material bélico.

En todas las huelgas habidas, la orientación ha sido casi exclusivamente de la Confederación. En Pamplona, donde los compañeros son minoría, se adueñaron del movimiento, y éste recayó, por falta de acometividad, entre los elementos socialistas. En la Rioja apelaron a los socialistas para que les entregasen armas, y éstas les fueron negadas, con pretextos de que no tenían.

El acuerdo unánime fué que esta Regional la comunicara al C. N. que pulsase el ambiente de todas las regiones, y si éste fuera propicio a un movimiento revolucionario, se fuera a él con todas las consecuencias.

La Local de Zaragoza, que asiste al Pleno con un carácter informativo, da cuenta de cuantas gestiones realizaron con los elementos de la U. G. T. para conocer al detalle cuanto hubiera acerca del movimiento revolucionario. De todas cuantas gestiones ha realizado, ha sacado la conclusión de que los socialistas son unos irresponsables, y que con ellos no pueden ir a ninguna parte. No obstante, el ambiente general entre los militantes es ir al movimiento de conjunto.

Por lo avanzado de la hora, se suspende el Pleno, para continuarlo a las diez de la noche.

SEGUNDA SESION

Con asistencia de las delegaciones de Andalucía, Aragón, Cataluña, Levante, Centro, Norte, Comité Nacional y Federación Local de Zaragoza, comienza la sesión, a las diez de la noche.

Preside el C. N., y actúa de secretario Aragón.

Es leída el acta de la sesión anterior, siendo ésta aprobada.

Andalucía informa que cuando ocurrieron los sucesos, todo el C. R. estaba en la cárcel, como consecuencia de un atentado habido en Sevilla días antes de declararse el movimiento.

Señala que un individuo de la U. G. T. le advirtió que estuviera alerta, porque las derechas tenían preparado un golpe de estado. Dice que se limitaron simplemente a informar de lo que los elementos de la U. G. T. les habían manifestado, aunque no se fiaban, por ser los socialistas de Sevilla los más informales en cumplir su palabra en el resto de España.

Nosotros teníamos la seguridad de que si las derechas daban un golpe de estado, a los socialistas no les guiaba otro fin que el aprovecharse de lo que la C. N. T. pudiera hacer.

A todos nosotros nos sorprendió el movimiento, ini-

REPLICA

Habla el "flamante" diputado don Angel Pestaña

El domingo, 22 de los corrientes, en el teatro Principado, de esta localidad, explicó una conferencia el ex anarquista Angel Pestaña, presidente del flamante Partido Sindicalista Español.

El motivo, el asunto a desarrollar, ha sido: "El por qué se constituyó dicho partido y los motivos que el conferenciante y sus amigos, han tenido para organizarlo".

Con toda sinceridad, confesamos que Pestaña ha progresado algo en su oratoria y dialéctica, en habilidad y frescura.

Empezó su disertación —después de dedicar unas frases a la memoria de los caídos en octubre— haciendo historia del socialismo en general, partiendo de la Primera Internacional. Y quiso demostrar, que el partido que él dirige, vino a llenar un hueco que a Marx y Bakunin se les había olvidado, por lo visto, rellenar.

Según Pestaña, el anarquismo pretende, por el hecho revolucionario, la conquista y destrucción de la sociedad burguesa actual y sobre sus ruinas construir la sociedad del porvenir. Pero, como en la nueva sociedad el individuo será libre, la burguesía caída y los descontentos irán minando sus cimientos y llegarán a destruirlos, y... ¡zas! ¡adiós anarquismo! Si se arma al pueblo, también se armará a la burguesía caída, y... ¡adiós, sociedad soñada por los productores! El socialismo estatal, quiere adueñarse de las riendas del Estado, y poco a poco irá preparando al pueblo para que pueda vivir sin la tutela del mismo. Es decir, el socialismo pretende, por la evolución política, el Comunismo libertario. Pero a los anarquistas y socialistas, al decir de Pestaña, se les olvidó la actuación de los Sindicatos, para la transformación revolucionaria de la sociedad, con el auxilio sindical de los organismos de clase, puesto que la Confederación Nacional del Trabajo y la Unión General de Trabajadores sólo aspiran a las mejoras morales y materiales, del momento. Y por esta razón, él y sus amigos, crearon el famoso partido, que todo lo ha de arreglar por el esfuerzo organizado de los Sindicatos. Y, claro está, sentadas estas premisas, la deducción es clara: su partido no viene a escisionar al proletariado, sino a llenar ese hueco. Y por último aconsejó a los obreros que se sindicaran todos —hasta los de su partido— en las dos centrales sindicales: C. N. T. y U. G. T.

Esto es, en síntesis, lo que Pestaña nos ha dicho en su hora larga de peroración.

Pero señor Pestaña: Si todos los obreros han de estar sindicados en esas dos centrales, ¿qué le queda a usted para rellenar ese hueco, ese vacío que anarquistas y socialistas han dejado por olvido, o por lo que fuese?

Y, ¿cómo Bakunin y Marx iban a fijar la labor revolucionaria a los Sindicatos, si en aquella época no existían?

¿Qué no viene usted a sembrar la escisión? De esto no queremos acordarnos. Recuerde la sangre vertida a dicho propósito por culpa de usted y sus amigos, en Cataluña, Valencia, Baleares, etc. ¡Y no le remuerde la conciencia habor sido camarada de sus víctimas!

¿Qué anarquistas y socialistas persiguen el mismo fin, aunque por distintos medios? Conforme. Pero que renuncien a la cooperación de los Sindicatos para un fin último sindical, ¿dónde lo leyó?, ¿quién se lo ha dicho a Pestaña? Vamos a refrescarle un poco la memoria. En la primera década del siglo que corre, se introdujo en España, por el Pirineo Francés, una nueva modalidad sindical desconocida, hasta entonces, en este país.

¿Recuerda Pestaña cuando las entonces llamadas "Cajas de Resistencia" abrazaron el sindicalismo revolucionario importado de Francia?

¿No recuerda Pestaña que por aquel entonces todos los anarquistas organizamos los "Grupos Sindicalistas" y dimos luego esa orientación a los Sindicatos cuyo fin último, en la lucha de clases, no era otro que la preponderancia de los Sindicatos? Hoy mismo, ¿dónde están las fuerzas que han de dar la batalla a la burguesía, en los partidos políticos o en las organizaciones de clase?

Lo que ocurre, señor Pestaña, es que cuando se habla para la galería y en ella está ausente el espíritu renovador, el ansia consciente de renovación social, es fácil arrancar ovaciones. Pero cuando se habla a un público con conciencia clara y responsable de su misión revolucionaria, entonces cambia por completo el resultado del propósito del orador.

Las reglas que la moral revolucionaria prescribe para dirigir la conducta de todo revolucionario, son esencialmente prácticas. Claro es que, al investigar sus fundamentos, no se puede prescindir de la naturaleza y constitución del hombre. Importa, ante todo, conocer a éste como objeto de la moral revolucionaria y ver y examinar si en su naturaleza hay aptitudes que encuadren en algún sistema revolucionario, porque sin esas aptitudes, la oratoria es una especulación abstracta y vacía de significado.

Si los hombres no tuviéramos estómago, es posible que todos estuviéramos constituídos de madera de mártir. Pero, por desgracia, no es así, y el hombre tiene que luchar desesperadamente contra todas las desgracias que nos hacen de la vida un sistema de tiranía, que nos esclaviza; que a unos nos obliga a hacer gimnasia de titiritero; a otros, a someterse a los poderosos; a los más, a adaptarse al ambiente; a los menos, a rebelarse contra todas las injusticias sociales y a saber morir en su puesto, puesto que la historia y sus aptitudes les señala...

Paulino Fernández

Oviedo, marzo.

PROBLEMAS DE GRANADA

LAS BASES DE TRABAJO

I

Cada vez más presentan los intereses económicos de los trabajadores un agudo malestar. La crisis de no querer ocupar obreros en la producción, presenta caracteres alarmantes. La revancha del capitalismo de derecha contra la política capitalista de izquierda, hace crear en la vida del país serios trastornos que sólo a los trabajadores perjudica. Se quiere evitar que los obreros vayan a crear nuevos conflictos; para ello el Gobierno impone sanciones a los patronos que no cumplen las bases de trabajo. ¿Pero es que, a pesar de que se cumplan dichas bases, puede la clase obrera solucionar sus necesidades económicas?

En Granada existen muchos ramos en los que el obrero trabaja por mezquinos salarios; el jornal no le alcanza nada más que para dar medianamente satisfacción a las necesidades más perentorias. ¿Cómo vestir, pagar alquiler y otras necesidades? ¿Y el obrero parado cómo vive? Si el obrero que trabaja no puede cubrir en parte sus necesidades, menos puede hacerlo quien no trabaja. Se nos dice que las huelgas como defensa de los intereses del obrero, no son en estos momentos oportunas. Nosotros decimos más. Las huelgas de sección o de tajo de trabajo, desgastan los esfuerzos materiales de unos y la ayuda moral de otros.

El mecanismo sindical torna a realizar su marcha con otro sentido de lucha. Es necesario cambiar de rumbo inicial de la defensa de las secciones de obreros. El plan de lucha está en las secciones bien organizadas a base de sus delegados. Y la formación de la huelga llevará en su origen el interés económico y moral de todos los ramos y oficios de una local, provincia o región. Conviene hacer un conjunto de peticiones en una coordinación de esfuerzos. Cada sección lucharía por sus derechos económicos al mismo tiempo que daría su ayuda a la otra sección o secciones de su mismo ramo. Si el esfuerzo y la buena capacidad sindical forma un cuerpo en el Sindicato, justo y posible es que el beneficio alcanzado sea para todos los obreros del mismo Sindicato o Sindicatos.

Uno de los principales problemas de Granada y del resto de España, es ir a la más amplia ocupación de los parados. Es un absurdo creer que hay falta de construcciones para emplear a los obreros sin trabajo. Hay trabajo en la ciudad y en el campo, el suficiente para que todo asalariado trabaje. Lo que sí no es un absurdo es la mala organización de la producción y la pésima administración de los intereses locales y nacionales. Para un hecho de producción donde existen veinte hombres produciendo materias útiles, hay diez sin lograr con sus esfuerzos presentar una realidad de trabajo de provecho para la colectividad; reciben elevados salarios y su parte útil de trabajo no representa ni una mínima parte del valor que reciben. Ni hay seriedad en la organización del trabajo, ni un ápice de responsabilidad administrativa. Esto ocurre en el Ayuntamiento de Granada y en todos los del resto de España. Los trabajos de los Ayuntamientos están muy mal organizados; principian y no terminan. Unas veces por la poca capacidad técnica y otras por el "gasto" tan enorme que en todos los casos termina con los presupuestos de Madrid.

La clase obrera no debe tener más misión que la de alejar sus esfuerzos de la fracasada obra política de los Municipios del actual sistema capitalista. Ni los socialistas, con una mayoría actualmente en los Ayuntamientos, han hecho nada en beneficio de los hambrientos, ni tampoco los comunistas y sindicalistas podrán hacer nada; porque no es en el Ayuntamiento donde una docena de hombres pueden llegar a solucionar el paro forzoso, sino en los Sindicatos, creando una fuerza potente para, en los tajos de trabajo, enfrentarse con el capitalismo.

Los trabajadores granadinos viven unos momentos históricos. Los derechos económicos, la necesidad de trabajar por un justo salario y el derecho de ser respetado por patronos y autoridades, constituye una base injusta para querer continuar disfrutándola, al mismo tiempo que estar sometido a una regla de cumplimientos oficiales y patronales.

Esto debe terminar. En los Sindicatos se crea la fuerza y la unión, el apoyo y la solidaridad de todos los explotados.

Que cada cual medite su situación y comprenderá que en la política no hay solución para los problemas de los trabajadores.

Morales Guzmán

Granada, marzo, 1936.

Provincias

Confederación Regional del Trabajo de Aragón, Rioja y Navarra

A las Comarcales, Sindicatos y compañeros

Próxima a celebrarse la Conferencia Extraordinaria de los Sindicatos de esta Regional, vamos a procurar interesar a la organización en lo que se refiere al punto sexto del orden del día que trata de la campaña regional de propaganda.

Es muy interesante. Los Sindicatos han de traer bien estudiado este punto, ya que en ellos va el que nuestra organización amplíe su base con la constitución de nuevos Sindicatos.

A tal efecto sugerimos a la organización, para que ésta lo estudie y nos conteste en la Conferencia, que, una vez finalizada esta magna asamblea Regional, se desplacen en jiras de propaganda por las cinco provincias de la Regional, cuatro compañeros por cada una de ellas. Comenzarían su labor por las capitales de las provincias y desde ellas los compañeros propagandistas se dividirían y con un calendario bien organizado recorrerían todos los pueblos de la Regional, finalizando esta campaña con un grandioso mitin regional.

Sabemos que esto requiere muchos gastos y que la organización, con sus ingresos normales, no puede subvenir los; pero si verdaderamente nos interesamos todos para que esto tenga una feliz realización, lo conseguiremos.

A tal fecto, nosotros sugerimos también a la organización, la creación de un fondo regional pro propaganda que controlará esta Comisión. Las aportaciones podrán hacerse por medio de suscripciones voluntarias entre los compañeros, colectas a la salida de los actos que celebremos, donativos de Sindicatos, veladas artísticas, etc.,

Estos son nuestros proyectos que exponemos sintéticamente. Ahora la organización determinará. Si verdaderamente vamos de lleno a la campaña regional de propaganda, estamos persuadidos de que los efectivos militantes de la Confederación Regional del Trabajo de Aragón, Rioja y Navarra, aumentarán extraordinariamente, ya que el ambiente en los pueblos de la región es eminentemente confederal. Poco tiempo falta para la celebración de la Conferencia, repetimos. Que los Sindicatos tomen esto con calor y para aquella fecha nos den una contestación u otra.

Por el Comité Regional,

La Comisión de Propaganda

Zaragoza, 25 de marzo de 1936.

DE BILBAO

Alcalá de Henares «reformatorio» maldito

Libertados por la amnistía, han llegado a Vizcaya varios compañeros que purgaban en cárceles y presidios sus rebeldías y sus afanes de emancipación humana. En sus rostros se advierten las huellas indelebles de los sufrimientos, castigos y privaciones a que se han visto sometidos durante su prolongado encierro. Sus relatos llenan de indignación a quien los escucha, y los atropellos mil cometidos con ellos, en vez de acobardar, estimulan a luchar sin tregua hasta ver de conseguir que sobre la faz de España no se puedan dar esos espectáculos dantescos.

Comenzaremos en este artículo a publicar algo de lo que nos han referido, con la esperanza de que los hombres del Frente Popular, que hoy rigen los destinos de España, no censurarán estos trabajos, para que se enteren hasta las piedras de las monstruosidades cometidas, narrando la odisea del compañero Angel Maza, del cercano pueblo de San Miguel de Basauri (Dos Caminos), compañero condenado a seis años de presidio por tenencia de explosivos en el movimiento de diciembre de 1933.

Enviado que fué al "reformatorio" de Alcalá de Henares y en ocasión de hallarse en el dormitorio con un cabezal roto que había tirado, se puso a confeccionarse unos bolsillos para el pantalón. Verle un cabo de vara y llevarle a Ayudantía, fué cosa de segundos, y allí le propinaron una soberana paliza, en la que también tomó parte el jefe de servicio, cuyo nombre sentimos no recordar, siendo después encerrado en celda durante quince días, en que fué sacado para meter en su lugar a otro recluso.

Para combatir el tedio en aquellas interminables horas de soledad, dibujó con un lapicero en las paredes, por lo cual a los pocos días de haber salido de la celda, fué llevado al patio, donde fué golpeado por el oficial Celestino, el jefe de servicio y algún cabo de vara; al recibir algunos golpes, se encaró con la jauría sanguinaria, llamándoles canallas, cobardes y asesinos; rebeldía que excitó más a los victimarios, que llamaron a unos doce o catorce cabos de vara, los cuales se ensañaron de tal manera con él, que los "mandos" (vergajos) no dejaron de funcionar hasta después de caer desvanecido a tierra, siendo después llevado a la celda número 5, sin ventana, aire ni luz, donde le descalzaron y le ataron de pies y manos, echándole después un balde de agua.

Entuvo atado y con las ropas empapadas durante 24 horas, al cabo de las cuales le soltaron; pasó dos días a pan y agua, siendo trasladado, al mes y medio, a la celda número 8, puesto que se precisaba la que ocupaba para meter en ella a los que más se habían destacado en un plante que en mayo se vieron obligados a realizar los reclusos para protestar de la mala alimentación y de los malos tratos de que eran objeto.

Se precisaría el ingenio de un Dante para describir las escenas de horror y barbarie que en la represión del plante se dieron. Bástenos decir que en el patio de celdas se desarrolló una batalla campal, y que al terminar ésta yacían en tierra sin conocimiento y manando sangre por abundantes heridas, más de treinta compañeros. ¡Fué tal la cantidad de sangre vertida, que hubo de ser recogida con bayetas! Destacó también la actitud hipócrita y falsa del director, pues durante el plante salía al patio y decía, dirigiéndose a los cabos de vara: ¡Hijos míos, basta ya, no peguéis más! Y cuando entraba en los pasillos les decía por lo bajo: ¡Duro, duro con ellos!

El compañero Maza, después de pasar quince días en la celda número 8, fué sacado de ella con la salud muy quebrantada, pasando varios meses sin poder coordinar ideas ni pensamientos y dando muestras de idiotez.

Como en el penal no tienen agua potable, se ven precisados a beber la del río; agua que está llena de suciedades e inmundicias, lo que dió motivos a que se declarara una epidemia de fiebre tifóidea, siendo atacados por la enfermedad bastantes reclusos, entre ellos, el ya referido compañero.

Durante el proceso de la enfermedad, se manifestaron en él todos los apaleamientos sufridos, inflamándosele los tímpanos, quedando casi sordo y arrojando por los oídos sangre y pus en abundancia.

Después de 22 meses de "huesped" en Alacalá de Henares, fué enviado a Chinchilla, donde se repuso algo su quebrantada salud, y donde ha continuado hasta el momento de su liberación.

A este compañero, así como a otros libertados, aunque los malos tratos hayan hecho doblegarse su contextura física, no han podido doblegar su espíritu, y de los presidios han llegado más animosos que nunca para luchar por los ideales comunistas libertarios que a ellos les llevaron.

En un próximo artículo expondremos varios casos horrorosos que es preciso sean conocidos por todo el proletariado.

El Servicio de Prensa de las Juventudes Libertarias de Bilbao

Bilbao, marzo de 1936.

CORREO GALAICO

RESURGIMIENTO CONFEDERAL Y ANARQUISTA

El título que antecede, no quiere decir, ni mucho menos, que los elementos activos cenetistas y específicos, hayan estado inactivos durante la tormenta que cayó sobre el movimiento en el bienio negro; pero ahora se han triplicado las actividades al incorporarse a nuestros medios elementos que estaban alejados por el aluvión de persecuciones, y nuevas fuerzas vienen a engrosar en nuestras filas, pues si bien siempre fuimos optimistas, a pesar del predominio marxista y confesional fascista que campa por ésta, ahora nos embarga la alegría al presenciar el contingente de trabajadores que acuden a nuestros locales, los que resultan reducidos para cobijar a los llegados. Claro que ahora se precisa que los militantes desarrollen una labor de acoplamiento, ordenación y reajuste para concentrar energías y economizar fuerzas para aprovecharlas eficazmente en circunstancias de envergadura que pueden surgir más pronto que podemos suponer. Así que a mi entender no es hora de mecanismo sindical solamente, sino de preparación técnica y eficaz en la elaboración de proyectos de realización constructiva que tan pronto llame en nuestra puertas la revolución libertaria que se está gestando, sepamos ocupar dignamente el puesto que nos corresponde.

NUESTROS CUADROS SINDICALES Y ESPECIFICOS EN VIGO Y SUS PUEBLOS LIMITROFES

Si hacemos este pequeño esquema estadístico de Vigo y sus pueblos limítrofes, es al objeto de ilustrar someramente a nuestros compañeros de fuera y aznar para que el resto vaya haciéndolo también, ya que a nuestro entender se carece en nuestros medios sindicales y anarquistas de esa labor de estadística tan necesaria, para poder fijar parcialmente nuestros efectivos, sobre los cuales pueden basarse actuaciones próximas, señalando de este modo a los compañeros orientaciones sobre el predominio de nuestras fuerzas en industrias y ramos donde empleen sus actividades.

Hemos sido y seguimos siendo partidarios de geografías sindicales e ideológicas, para poner al alcance de todos los compañeros conscientes y estudiosos, este medio, guía y vehículo relacionado con los conocimientos prácticos para una realización inmediata sobre el Comunismo libertario. No se nos escapa que englobada a la geografía ha de ir la industrial de toda clase, suelo y subsuelo y la económica, psicología etnográfica, etc.

Por el momento ahí va la sindical e ideológica y pronto daremos la última mencionada.

La Federación Local de Vigo cuenta con los Sindicatos siguientes:

Sindicato de la Industria Pesquera, con seis Secciones y un número de adherentes de 1.500; Sindicato Unico de la Metalurgia, 500; Boteros y Lancheros, 50; Mozos de Equipaje, Marítimo y Terrestre, 21; Sindicato Confiteros, 20; Sindicato Oficios Varios y Constructores de Muebles, 120; Vendedores Ambulantes, 60; Juventudes Liberales, 60. Toneleros y Anexos reorganizándose; Transporte Marítimo (Maquinaria, Cubierta y Fonda) y Camareros Marítimos, reorganizándose.

Hay Grupos específicos sin que nos podamos adelantar a señalar cifras; auguramos que no es despreciable su número y sobre todo su disposición para la lucha es halagadora.

Existen Centros Culturales, Ateneos y Grupos específicos y una Federación Comarcal de Grupos (FAI), en Berarbibro, Lavadores, Lardoma, Beade, etc.

En Parjón y Bayona, están reorganizándose los Sindicatos Pesqueros.

Tenemos buenas organizaciones en la provincia de Pontevedra, Marín Canjas, Moaña, Villagarcía, Tuy y en Pontevedra, feudo caciquil y marxista. Hay una Agrupación Cultural Obrera. Aunque escasos contamos con algunos Sindicatos de campesinos en algunas aldeas en la Comarca de Villagarcía de Ansó y Tuy.

De una manera sucinta hemos dado una impresión del resurgimiento confederal y específico y creemos que pronto podremos edificar no sólo una trinchera para contener el fascio que en esta provincia tiene bastantes adictos, sino que se conseguirá crear el arma que derrumbe este régimen burgués para sobre sus ruinas levantar la sociedad libertaria.

* * *

Nuestro compañero Quintas, herido de gravedad por los fascistas y los de Asalto, el pasado mes, está fuera de peligro y pronto lo tendremos entre nosotros.

D. Bragado

Galicia, y marzo de 1936.

CONFEDERACION REGIONAL DEL TRABAJO DE ARAGÓN RIOJA Y NAVARRA

AL PUEBLO

El día 5 de abril, a las diez de la mañana, se celebrará en Zaragoza, en la Plaza de Toros, un GRANDIOSO MITIN de clausura de la Conferencia Regional de los Sindicatos de Aragón, Rioja y Navarra, en el que intervendrán los compañeros:

MIGUEL CHUECA, en representación de Aragón.

FELICIANO SUBERO, en representación de Rioja y Navarra.

FRANCISCO CARRERO, en representación de Cataluña.

Un delegado del Comité Nacional.

MANUEL PEREZ, por SOLIDARIDAD OBRERA.

Presidirá el acto, por el Comité Regional, FRANCISCO MUÑOZ.

¡TRABAJADORES DE LA CIUDAD Y EL CAMPO!: Si verdaderamente deseáis conquistar un mundo mejor, debéis hacer acto de presencia en este magno mitin, donde los oradores resumirán EL SENTIR DE LOS TRABAJADORES, manifestado a través de las tareas de la Conferencia.

Confiando en que asistiréis, os saluda,

El Comité Regional

Nota: En distintas partes de la Plaza habrá potentes altavoces, servidos por la acreditada casa del señor Alonso.

DESDE DENIA

A LOS TRABAJADORES DEL RAMO DE JUGUETERIA

Vistas las circunstancias por que atraveséis los obreros de esta industria, viendo la situación precaria en que vivís todos en general, y vista la serie de atropellos que con vosotros se cometen por parte de la Patronal, es por lo que me creo en el deber de dirigiros estas líneas llamándoos a la reflexión.

Ya que vuestra desorganización os ha llevado al trance en que os encontráis, es necesario meditar serenamente para ver la manera de poner coto a la explotación bochornosa de que sois objeto.

Qué contraste tan grande va de ayer a hoy. Cuando estábais organizados debidamente, se os repetaba. En los momentos presentes, os halláis sometidos a las determinaciones caprichosas de la Patronal y sus lacayos.

Cuando constituísteis el Sindicato de vuestra industria, arancasteis grandes mejoras morales y materiales; se respetaban vuestros acuerdos, se os reconocía como organización. Conseguísteis elevación de salarios, mejoras económicas, y quizás pensasteis estaba todo solucionado. Grave error tras el cual han surgido los resultados: desorganización, y, como tal, sumisión a las intenciones ruinos de la malvada Patronal. Y es que la organización, trabajadores jugueteros, no significa mejoras económicas solamente, sino también, y mayormente, mejoras morales. La organización es lucha continua, la cual es la única forma de mantener vuestras mejoras conquistadas a través de constantes y duras luchas. De esta forma es como se pueden evitar despidos injustificados y caprichosos, como diariamente ocurre. De esta forma también se os reconocería como hombres conscientes y serialis respetados. Para tener organización se necesita frecuentar el Sindicato, tratar sobre los diferentes problemas que cotidianamente nos plantea la crisis del capitalismo. En fin, luchar en el Sindicato, formarnos una cultura elevada para contrarrestar los abusos de los patronos.

Para todo esto es necesario acudáis a agruparos en la C. N. T., única organización que sabe y puede clara y debidamente, poner término a todos los desmanes enemigos de la clase obrera.

Por el respeto de vuestros intereses. Por una organización fuerte, todos a la Confederación Nacional del Trabajo.

Nelio

ASAMBLEAS Y CONVOCATORIAS

SINDICATO FABRIL Y TEXTIL

Asamblea general extraordinaria que tendrá lugar el próximo martes, día 31, a las nueve de la noche, en el local Cine Meridiana (calle Meridiana, Clot), para tratar el siguiente orden del día:

1.°—Lectura del acta anterior. 2.°—Nombramiento de Mesa de discusión. 3.°—Dar cuenta de la constitución definitiva de la Junta Central y del Comité de Relaciones de la Industria Fabril y Textil de Cataluña. 4.°—Nombramiento de delegado al Comité Pro Presos. 5.°—Nombramiento de director de SOLIDARIDAD OBRERA. 6.°—¿Debe irse a la adquisición de una nueva rotativa para nuestro diario SOLIDARIDAD OBRERA? 7.°—Lectura y discusión del orden del día del próximo Congreso Nacional Extraordinario: 1.—Oposición confederal. 2.—Informes de los Comités Nacionales y revisión de normas. 3.—Análisis de actividad y fijación de normas. 4.—Alianza revolucionaria. 5.—La situación política y social. 6.—El paro forzoso. 7.—El problema agrario. 8.—Concepto confederal del Comunismo Libertario. 9.—La composición mixta del Comité Nacional Pro Presos. 10.—Residencia del Comité Nacional. 11.—Asuntos generales. 8.°Nombramiento de delegados al CN IrsoacngeoPP45.—" Asuntos generales.

Esperando asistiréis a esta tan importantísima asamblea general, os saluda fraternalmente. — La Junta Central.

A todos los Sindicatos Fabriles de Cataluña

Queda oficialmente constituído el Comité de Relaciones de la Industria Fabril y Textil de Cataluña.

Para todos los efectos de reorganización e información, deben dirigirse a la siguiente dirección: Comité de Relaciones, calle Municipio, 12, Clot.

El número de nuestro teléfono es el 54889.

Esperando urgentemente que enviaréis vuestras direcciones, por tener algo importante que comunicaros, os saluda.—La Junta Central.

(Sección de Tintorerías de Ropas Usadas y Lavados Mecánicos)

Interesa la máxima asistencia para hoy, 29 de marzo, a las diez de la mañana, en el local social, Salmerón, 211, para nombrar una Comisión que estudie y redacte urgentemente unas nuevas bases.

Orden del día: 1.°—Nombramiento de Mesa de discusión. 2.°—Informe de la Comisión Reorganizadora. 3.°—¿Se cree conveniente una Junta única o una Junta aparte? 4.°—Asuntos generales.

Obreros de esta Sección, por la reivindicación de nuestros derechos, no faltéis.

* * *

Se notifica a los compañeros Juan García Oliver, Francisco Ascaso y Carlos Pradas, que se presenten hoy, día 28 del corriente, a las seis de la tarde, para un asunto de suma urgencia y máxima importancia, por nuestro local social, Mounicipio, 12 Clot.—La Junta Central.

SINDICATO UNICO DE HOSPITALET

(Barriada de La Torrasa)

Se convoca a los seleccionados de la casa Rosi (barriada de La Torrasa), para el martes, a las nueve de la noche, en el local del Sindicato, calle Más, 31, bajos.—La Junta.

FEDERACION NACIONAL INDUSTRIAS FERROVIARIAS

(Subsección M. Z. A. Barcelona)

A todo el personal de Tracción y Almacenes de San Andrés

Mañana, día 30, pasaréis por nuestro local, Mercé, 8, pral., para discutir el orden del día que figura en la convocatoria, a las seis de la tarde.

Los compañeros de Junta pasarán de siete a ocho noche.—El Secretario.

SINDICATO DE ARTES GRAFICAS

(Sección Prensa)

Compañeros de "El Diario de Barcelona" y sección máquinas de "La Vanguardia": Se os convoca para mañana, día 30 del actual, a las diez de la mañana, para un asunto de suma interés, en nuestro local social, Riereta, 33, primero.

La Comisión de Prensa espera de vosotros que acudiréis prestos a nuestro llamamiento para los efectos de organización.—La Comisión Técnica.

(Sección Imprenta)

Se os convoca a todos a la asamblea de Sección que tendrá lugar hoy domingo, día 29, a las diez y media de la mañana, en nuestro local social, calle Riereta, 33, primero, para discutir el siguiente orden del día:

1.°—Nombramiento de Mesa de discusión. 2.°—Nombramiento de Comisión Técnica. 3.°—Forma de organizar a todos los trabajadores de la Sección. 4.°—Asuntos generales.—La Junta.

* * *

Se ruega a todos los delegados de Imprenta, litografía, huecograbado, etcétera, pasen durante el curso de la presente semana por nuestro local social, Riereta, 33, primero, para recoger las convocatorias de la asamblea de Sección que se celebrará hoy domingo, día 29.

* * *

Se convoca a los compañeros de la Comisión Técnica de la Sección Papel y Cartón, para hoy, día 29, a las nueve y media de la mañana.

Por la Comisión.—El Secretario.

* * *

El martes, día 31, a las nueve de la noche, reunión de Junta, Comisiones Técnicas y Comisiones de barriadas. Por el interés de las cuestiones a tratar es necesaria la asistencia de todos.—La Junta.

Aviso urgente

Se pone en conocimiento de todos los guillotinistas parados afectos a este Sindicato, se personen mañana lunes, día 30, de siete a ocho de la tarde, por nuestro local, Riereta, 33, principal, para comunicarles un asunto de trabajo.

Por la Comisión Técnica de Encuadernación.—El Secretario.

SINDICATO DEL RAMO DE LA ALIMENTACION

Las Juventudes del Ramo de Alimentación invitan a todas las Juventudes afines a la conferencia que dará el compañero Xena en el Sindicato de la Construcción, Mercaders, 26, hoy domingo, día 29, a las cuatro de la tarde, sobre el tema "Las Juventudes en los Sindicatos de la C. N. T.".—La Juventud del Ramo de Alimentación.

(Sección Vendedores Ambulantes)

Se convoca a todos los vendedores ambulantes de Barcelona a la asamblea general extraordinaria que tendrá lugar hoy domingo, día 29 de marzo corriente, a las diez de la mañana, en el local social alto en la calle de la Merced, 8, pral., para discutir el siguiente orden del día:

1.°—Lectura del acta de la asamblea anterior. 2.°—Nombramiento de Mesa de discusión. 3.°—Informe de la Comisión. 4.°—¿Creen los vendedores ambulantes que debe ir una Comisión al Ayuntamiento a plantearle la cuestión de la venta? En caso afirmativo, nombramiento de dicha Comisión y atribuciones de la misma. 5.°—Asuntos generales.

Por el bien que os reportarán los asuntos a tratar, por vuestro bien y el de la clase en general, os rogamos la asistencia y puntualidad.

Por la Sección.—La Comisión.

SINDICATO UNICO DEL RAMO DE CONSTRUCCION DE BARCELONA Y SUS CONTORNOS

A todos los trabajadores del Ramo de Construcción

Con el fin de dar una vez más pruebas de nuestra potencialidad orgánica, para demostrar lo que somos y dar una pauta a seguir en las luchas épicas que se avecinan, es necesario que todos los trabajadores de la Construcción acudan a la magna asamblea general que se celebrará hoy domingo, día 29, en el local Cine Bohemia, de Hostafranchs (próximo a Plaza España), para tratar los importantes puntos del siguiente orden del día:

1.°—Lectura del acta anterior. 2.°—Nombramiento de Mesa de discusión. 3.°—Nombramiento de secretario y tesorero del Ramo. 4.°—Lectura del informe del Comité Regional y nombramiento de secretario y tesorero del mismo. 5.°—Lectura del informe de Igualada y discusión del mismo. 6.°—Lectura y discusión sobre el Congreso de la C. N. T. 7.°—Ruegos y preguntas.

¡Que ningún trabajador de la Construcción falte a esta asamblea! ¡Que los trabajadores de la Construcción den un ejemplo a los demás obreros de Barcelona del amor que sienten por el Sindicato y por la Confederación Nacional del Trabajo!

Todos los trabajadores de la Construcción deben estar presente en la próxima asamblea.—La Junta.

(Sección Mecánica)

A todos los trabajadores de la extracción de arenas se les comunica que es imprescindible su presencia en la reunión que se celebrará hoy, día 29, a las cuatro de la tarde, para comunicarles algo muy interesante. —La Junta.

(Sección Calefacción)

Se ruega a todos los Comités de talleres que pasen por esta Sección hoy, de nueve a doce de la mañana, para recoger la circular.—La Comisión Técnica.

SINDICATO DEL RAMO DE LABORAR MADERA

(Sección Carpinteros)

Se convoca a los compañeros de esta Sección a la asamblea general que tendrá lugar hoy domingo, día 29, a las nueve y media de la mañana, en el local de la calle Cabañes, número 33 (Pueblo Seco), donde informará la Junta, se nombrará Comisión Técnica y se discutirán asuntos generales.

Esperando que haciéndoos eco de los momentos y necesidades, acudiréis a la asamblea de mañana domingo, os saluda, por el Sindicato.—La Junta.

Gran ciclo de conferencias

El Sindicato de la Madera, siguiendo su tradición y creyendo interpretar el momento político y social que atraviesa el pueblo español, se ha trazado un plan de trabajo de acuerdo con su sentir ideológico, para reafirmar su finalidad revolucionaria.

A tal efecto, organiza dicho ciclo de conferencias, que tendrá lugar todos los viernes, de forma invariable, iniciándolo mañana lunes, día 30, a las nueve y media de la noche, en el local a las nueve de la noche, en el local de la calle Cabañas, 33 (Pueblo Seco), a cargo del camarada Juan García Oliver, con el interesante tema: "Hoy".

Los restantes se celebrarán en nuestro local social, Rosal, 33 (Pueblo Seco), en las que tomarán parte, entre otros, los siguientes camaradas:

Antonio Sanmartín, el viernes, día 3 de abril; Manuel Pérez, el viernes, día 10 de abril; Antonio Vidal, el viernes, día 17 de abril; Francisco Ascaso, el viernes, día 24 de abril, y Antonio Ortiz, el viernes, día 1 de mayo.

El Sindicato de la Madera invita a los trabajadores del Ramo y a todos aquellos compañeros amantes de la cultura para que con su presencia realcen nuestros actos.

¡Trabajadores, amantes de la cultura, asistid a nuestras conferencias!

Por el Sindicato de la Madera.—La Junta.

SINDICATO NACIONAL DE TELEFONOS

Se os convoca a la asamblea general que tendrá lugar hoy domingo, a las diez de la mañana, en el "Casal Republicano Democrático", Ronda de San Pablo, 34, frente al Teatro Olympia, para tratar del siguiente orden del día:

Lectura y aprovación del acta de la asamblea anterior. Dar cuenta de las gestiones realizadas en Madrid por la Comisión. Nombramiento de dos compañeros para la Comisión referente a expedientes y despidos. Asuntos generales.

Dada la importancia de los asuntos a tratar, esperamos vuestra puntual asistencia, en interés de todos. — El Comité.

SINDICATO DE LA METALURGIA

(Sección Fundidores Hierro, Bronce y Pumistas)

Para comunicaros una cuestión de sumo interés, esperando haréis acto de presencia hoy domingo, a las cuatro de la tarde, en el local del Sindicato, Rambla Santa Mónica, todos los delegados y Comités de taller, como asimismo los compañeros militantes de la Sección.

Fraternalmente vuestros.—La Junta.

(Sección Cerrajeros Obras y Puertas Onduladas)

Se os convoca para hoy, a las seis de la tarde, a la reunión de Junta y militantes en nuestro local social, para tratar asuntos de sumo interés relacionados con la actitud que debemos adoptar mañana lunes y días sucesivos ante la actitud de la Patronal.—La Junta.

(Sección Lampistas)

Se convoca a todos los delegados y Comités de fábricas para la reunión que tendrá lugar hoy domingo, a las diez de la mañana, en nuestro local social, Rambla de Santa Mónica, 17.

Esperando no faltéis, os saluda, por la Sección Lampista.—La Junta.

SNDICATO UNICO DE CAMPESINOS DE BARCELONA Y SU RADIO

(Sección San Martín)

Se ruega a todos los socios de esta Sección que pasen hoy, de nueve a doce, por la calle Taulat, 77, a cotizar el carnet, pues es muy necesario a fin y efecto de poner en regla la numeración de la Bolsa del Trabajo.—La Junta.

SINDICATO DEL RAMO DEL TRANSPORTE

(Sección Lavadores de Coches, Engrasadores y Expendedores de gasolina)

Por la presente se ruega a todos los compañeros se sirvan pasar por nuestra Secretaría para comunicarles un asunto de suma urgencia y de interés para todos, mañana lunes, día 30, a las cuatro de la tarde.—La Comisión.

Nota.—Nuestro local social, Rambla Santa Mónica, 17, primero.

AVISOS Y COMUNICADOS

¡COMPAÑERO!

Si tienes a tu hijo enfermo, visita al Dr. J. Sala, especialista en Infancia. — Modernos procedimientos de curación, sin drogas ni inyecciones, empleando el régimen alimenticio adecuado. — Heliotérapia, Hidroterapia, Homeopatía. — Cortes, 501-bis, de tres a seis. — Teléfono 35283.

* * *

El Sindicato de Lorca desea saber la dirección del Comité Regional de Levante, para asunto de organización de mucho interés.

Nuestra dirección es: calle Cazorla, 7, Luis Chichones.

* * *

El compañero Pascual Alonso, de Sabadell, pasará por esta Redacción mañana, lunes, por la tarde, y en caso de estar fuera dará su dirección a esta Redacción.

* * *

El Grupo Excursionista "Nueva Juventud", invita a sus asociados y simpatizantes a la excursión matinal que efectuará hoy, domingo, día 29, a la Torre d'en Baro. Salida, a las siete, de la Plaza Comercio (San Andrés). — La Junta.

* * *

Florentino Calvo, de Reinosa: Hemos avisado para que te envíen los libros.

* * *

Los compañeros de Vich nos han enviado la cantidad de 40 pesetas para los huérfanos de Asturias, de las que se han recaudado 21 por suscripción voluntaria y 19 recolectadas en una conferencia.

* * *

Se ruega a los delegados de barriada que hoy, a las cuatro de la tarde, pasen por nuestro local social para recoger el manifiesto. — Sindicato Unico de la Metalurgia.

* * *

Se ruega a los delegados de taller y militantes que hoy, a las seis de la tarde, pasen por las respectivas barriadas para recoger el manifiesto. — La Junta de la Metalurgia.

* * *

El compañero Peirats, pasará durante el día de hoy por su casa, para asuntos de trabajo.

* * *

El compañero Riera pasará, si quiere verme, todas las tardes, de seis a siete, por el Sindicato de la Madera. — Mimó.

* * *

El Sindicato de la Metalurgia de Pamplona, ruega una vez más a los Sindicatos del mismo ramo de Barcelona, Zaragoza y Vigo, que le envíen las bases de trabajo en vigor en sus respectivas localidades.

* * *

Los que deseen aprender la lengua Ido (Esperanto reformado) sin moverse de casa y gratuitamente, pueden dirigirse a la Sociedad Idista Adavano, calle Premiá, 35, - Sans (Barcelona), adjuntando sobre y sello para la respuesta y tendrá en seguida toda clase de detalles para seguir el curso que esta Sociedad tiene establecido.

* * *

Las Juventudes Libertarias de Lorquí (Murcia), hacen saber a las de toda la península y en especial a las de Levante relacionarse con ellas, escribirán al Cote, que habiendo sido anulada su dirección, los Grupos que deseen de momento mandar Provincial de Juventudes de Murcia.

* * *

Las Juventudes Libertarias de Sestao ruegan a la Comisión Nacional pro "C N T", envíe 100 tarjetas a reembolso a esta dirección: Jesús González, Vega Nueva, 20, segundo, izquierda. - Sestao (Vizcaya).

Rogamos también a los Ateneos, Sindicatos y Grupos que puedan desprenderse de libros y folletos, los envíen a estas Juventudes, ya que tenemos en proyecto una jira por la comarca de Vizcaya y los repartiremos a título de propaganda.

* * *

El compañero Francisco Ugalde, necesita relacionarse con algún compañero de la Península que trabaje en hornos de acero, para asuntos de trabajo. Dirigirse a esta dirección: calle de Aria, 2, cuarto, izquierda. - Dos Caminos (Bilbao).

* * *

Se ruega a la Comisión que entiende en la Escuela Racionalista de Can Baró, pase por el local del Comité Regional en esta Redacción, hoy, de once a doce de la mañana, para entrevistarse con el compañero Viñuales, para asuntos relacionados con la Escuela.

* * *

Compañero Peirats: Si puedes, procura verme. En caso contrario, escríbeme a mi dirección: Ramón Monterde, Martorell, número 8.

* * *

Comité Regional de Juventudes Libertarias de Cataluña, al Comité Comarcal del Vallés: Os notificamos por mediación de esta nota, que el compañero que ha de iniciar la charla sobre las Juventudes, no podrá desplazarse hasta el mediodía a esa, porque asuntos de organización le impiden pueda hacerlo antes. Fraternalmente. — El Comité Regional.

* * *

La Federación Provincial de Lérida, desea saber las direcciones de las Federaciones Locales de Zaragoza y Logroño. Contestar a calle Paheria, 6, primero, primera.

* * *

Camarada Juan Manuel, del Grupo "Los Quijotes": Espero carta en SOLIDARIDAD OBRERA. — Raida.

ODEON

Avui, tarda, sessió contínua de 3'30 a 12'30. EL REY DE LOS CONDENADOS, per Conrad Weit i Noah Beery; EL CRIMEN DEL VENITIES, en espanyol, per Victor Mac Laglen; NOCHE DE TORMENTA, per Edmund Love; DIBUIXOS

ESPRESSO KURSAAL

SALON KURSAAL

Tarde, a las 4. Noche, a las 9'30

PARAMOUNT NEWS, DIBUJOS DEL MARINERO POPEYE, VIVAMOS ESTA NOCHE, por Lilian Harvey y Tullio Carminati; ROSA DE FRANCIA, por Rosita Díaz, A. Moreno y J. Peña; DOS FUSILEROS SIN BALA, versión original, por Stan Laurel y Oliver Hardi

Lunes: EL CARDENAL RICHELIEU, FUGA APASIONADA y EL BARON GITANO

BOHEMIA

Sesión continua desde las 3'30 tarde. LA BANDERA, en español, por Annabella y Jean Gabin; LOS CLAVELES, por María Arias y Anselmo Fernández; LA ESTUPENDA VIDA DE OLIVERIO VII, por Stan Laurel y Oliver Hardy; DIBUJOS y REVISTA

Lunes: ENCADENADA y ESPOSOS DISTRAIDOS

DIANA

Sesión continua desde las 3'30 tarde. LOS CLAVELES, por María Arias y Anselmo Fernández; LA TELA DE ARAÑA, en español, por William Powell y Minna Loy; LA VIUDA ALEGRE, en español, por M. Chevalier y J. Macdonald; DIBUJOS DE POPEYE. Noche, además: LAS VIRGENES DE WIMPOLE STREET, en español. Lunes, cambio de programa

PADRO

Hoy, sesión continua desde las 3'30 ES MI HOMBRE, por Valeriano León; ¡VAYA MISA!, por Stanley Lupino; EL ULTIMO MILLONARIO, film de René Clair; REVISTA y DIBUJOS.

ALIANSA PH

Avui, matinal a les 10'30. Tarda, sessió contínua de 3 a 12'30. LA DESTRUCCION DEL HAMPA, per Richard Arlen; EL TANGO EN BROADWAY, directa en espanyol, per Carlos Gardel; DIBUIXOS I NOTICIARI FOX en espanyol

TEATRO VICTORIA

Compañía de Comedias ROSSI - PARRA

Hoy, domingo, 29 de marzo de 1936. Doble programa. Primero: La graciosa comedia en 3 actos

EL DOCTOR JIMENEZ

Segundo: El drama político en 3 actos, de Julián G. Gorkin

LA GUERRA ESTALLA MAÑANA

Noche, a las 10'15

LA GUERRA ESTALLA MAÑANA

APOLO Teléfonos 15945 y 13125

Gran Compañía Brasileña Cómico-Lírica del inimitable JARDEL JERCOLIS Hoy y mañana, a las 4 tarde y a las 10'15 noche

Carioca

Excepcional orquesta de notables profesores brasileños. Modernísimo espectáculo en 31 cuadros. Martes, ONDAS CORTAS, 31 dinámicos cuadros. La Butaca más cara CUATRO pesetas. Circulares a DOS pesetas. General, UNA peseta

Hoy domingo, día 29, a las 6'45, concierto en el RADIO BARCELONA por el bajo PATRICIO BELTRAN

WALKYRIA

Avui, matinal a les 10'30. Tarda, sessió contínua de 3 a 12'30 HORROR EN EL CUARTO NEGRO, en espanyol, per Boris Karloff; LA PIMPINELA ESCARLATA, en espanyol, per Leslie Howard; DIBUIXOS. Nit, a més: EL PASADO DE MARY HOLMES, per Winne Gibson. Demà, diluns, canvi de programa: ROSA DE FRANCIA, directa en espanyol, per Rosita Díaz i Antonio Moreno; LA LLAMADA DE LA SELVA, en espanyol, per Clark Gable i Loretta Young; EL MISTERIO DEL CUARTO AZUL, un film d'emoció

Teatro Novedades

ESPECTACULOS DE ARTE 1936

Hoy, tarde, a las 4'30. Noche, a las 10'15, extraordinarias representaciones. El mejor cuadro de variétés. DANIKA FELDIT, acrobática; EXCELSIOR BALLET; NANIN, humorista

Dorita del Monte Bailarina

Lola Cabello con su guitarrista PEPE HURTADO

Elena Brito

Celeste Grijo

THE PALMER'S BOYS - Orquesta

Precios populares. Butacas DOS ptas. Lunes, noche, grandioso festival en honor de la inimitable artista CELESTE GRIJO

COMICAL

Avui, matinal a les 10'30. Tarda, sessió contínua de 3'15 a 12'30 LA PIMPINELA ESCARLATA, en espanyol, per Leslie Howard; COMPAÑEROS DE VIAJE, en espanyol, per Edmund Love; DIBUIXOS. Nit, a més: EL MISTERIO DEL CUARTO AZUL, un film d'emoció. Demà, diluns, canvi de programa: TE QUIERO CON LOCURA, directa en espanyol, per Raúl Roulien i Rosita Moreno; CHARLIE CHAN, EN SHANGHAI, en espanyol, per Warner Oland; BOSAMDO, un film sensacional

PUBLI CINEMA

Sesión continua: NOTICIARIOS, REVISTAS, REPORTAJES. Precio: UNA peseta

OLYMPIA

Hoy, domingo, tarde, a las 4 y noche a las 10'15, presenta un magnífico espectáculo artístico del que forman parte

123 artistas de primer orden, 123 y los eminentes divos

CONCHITA MARTINEZ

CRIQUET DE ALCIRA

La alegría y verdadero arte valenciano

NISO DE ALHAMA

El cantador castizo

MANUEL TORRES

El verdadero tocador

Niño de Linares

El alma de la copla andaluza

Guerrita

El grandioso estilista del cante

Felisa Galé

La mejor cantadora aragonesa

José Oto

El Caruso de la jota

L'ESBART DE DANSAIRES

El mejor conjunto de danzas catalanas: 4 orquestas, 4 2 coblas, 2 123 artistas, 5 espectáculos en uno. Precios populares

Gran Teatre Espanyol

Companyia de Teatre Català Popular VILA-DAVI

Avui, diumenge, a les 6'15. Entrada 1 Butaca TRES ptes. El millor cartell de Barcelona: PARAULA DE CASAMENT i

Marieta Cistellera

Nit, funció de gala en honor de "Miss Mecanógrafa 1936"

Marieta Cistellera

L'obra que veurá tot Barcelona. Es un èxit dels mes grans en el teatre català

TEATRO TIVOLI

Matinal, a las 11. Tarde, a las 3'30 y a las 6 numerada. Noche, a las 10, numerada. 5 DIBUJOS EN COLOR, 5 de Walt-Disney

CHARLOT

en su última y gran obra maestra

TIEMPOS MODERNOS

CAPITOL

Avui, matinal a les 10'30. Preu únic UNA pta. Tarde, sessió contínua de 3'30 a 12'30

EL CUERVO, per Boris Karloff; LA Avui, sessió contínua de 3'45 a 12'30 HIJA DEL BARRIO, per Sally Eilers

Cine MONUMENTAL

Hoy, domingo, sesión matinal de 11 a 1. Un colosal programa. AVENTURA ORIENTAL, en español, por Casimiro Ortas; DUELO Y A LA CABEZA, en español, por James Cagney. Tarde, además: DONDE MENOS SE PIENSA, por Buster Grable; DIBUJOS y REVISTA. Noche, estreno: ALAS EN LA NOCHE, en español, por Cary Grant. Mañana, lunes, estreno: 39 ESCALONES, ALAS EN LA NOCHE, LEGONG, DIBUJOS y REVISTA

TEATRO COMICO

PALACIO DE LA REVISTA

Hoy, tarde, a las 4'15. Noche, a las 10'15. Exito de clamor de la revista de Franco Padilla y maestros Quirós y Soriano

Son... naranjas de la China

Triunfo de Mapy Cortés, Rosita Lacasa, Isabel Nájera, Mercedes Vecino y los formidables danzarines Elva Roy, Charles Hind, Nicolás Pitcher y el trío de la gracia Garriga, León y Alarcón. La función de tarde dará principio con el entremés

CARAS BONITAS

Mañana, lunes, a las 5 tarde, Butaca UNA peseta. MUJERES DE FUEGO. Noche, el éxitaso

Son... naranjas de la China

Martes, noche, función en honor y despedida de la genial vedette MAPY CORTES

Poliorama

Hoy, matinal de 11 a 1 y continua de 3 tarde a 1 madrugada. Dos horas de programa: NOTICIARIO, DIBUJOS, SUCESOS SENSACIONALES, DIBUJO EN COLORES, LA DANZA DE LOS RICOS (Colombia), por George Raft. Mañana, lunes, gran programa de ACTUALIDADES y estreno del gracioso film 3 EN 1, por Fritz Kampers.

GRAN CINE COLON

Hoy, domingo: SEIS HORAS DE VIDA, en español, por el dinámico Warner Baxter; ASI ES BROADWAY, en español, por Ricardo Cortez, Jean Blondell y Ginger Rogers: LA MATERNAL, en español, por Madeleine Reno y Paule Hallambert, y Dibujos sonoros. Noche, estreno: CLIVE EN LA INDIA, en español

Frontón Novedades

Hoy, domingo, tarde, a las 4, a cesta: ERDOZA MENOR y BERRONDO contra FIDEL y BLESNER. Noche, a las 10'15, a pala: QUINTANA IV y UNAMUNO contra GALLARTA III y CHIQUITO GALLARTA. Lunes, tarde, a pala: CHISTU I y VILLARO contra NARRU II y SOMORROSTRO. Noche, a pala: PASTOR y URIAY contra AZURMENDI y LEJONA. — Detalles por carteles

TEATRO GOYA

Hoy: REVISTA, DOS FUSILEROS SIN BALA, por Stan Laurel y Oliver Hardy; DOS Y MEDIO, por Wheeler y Woolsey; SONAMBULA INGRATA, dibujos en color; CHARLOT, EL EVADIDO, PROFESOR DE CANTO, ¡ABAJO EL NOVIO!

CINE BARCELONA

REVISTA, DIBUJOS, LA MADRECITA, LOS HIJOS DEL CHIENE y EL SECRETO DE ANA MARIA

CINE IRIS-PARK

EL SECRETO DE ANA MARIA, HORROR EN EL CUARTO NEGRO, EL DOMADOR DE ALMAS, REVISTA y DIBUJOS

GRAN CAFE ESPAÑOL

viernes, día 3 de abril, concierto a cargo del bajo PATRICIO BELTRAN

Frontón Txiki-Alai

Plaza Bacaicoa, 1 - Teléfono 32192

Hoy, tarde, a las 4: CARMINA y MARICHU contra PETRITA y TONI. Noche, a las 10'15: LUMI y AURORA contra SAGRARIO y ANGELITA

Tarde y noche, antes de los partidos anunciados se jugarán otros y varios quinielas americanas

Cines Teatro Triunfo y Marina

Sesión continua desde las 4 de la tarde a 12'30 noche

NOBLEZA OBLIGA, en español, con Charles Laughton y Mary Boland; CONTRA EL IMPERIO DEL CRIMEN, con James Cagney y Ann Dvorak; EL VALLE DEL INFIERNO (en un caballista por Buck Jones); LA LIEBRE Y LA TORTUGA (dibujos en color). Domingo, noche, estreno: EL LOBO HUMANO, en español, con Henry Hull y Warner Oland

La cultura al alcance de todos

Lector: Nuestro sistema de venta de lotes, le permitirá **combinarse el lote a su deseo y alcance económico**

Estos libros contienen de 150 a 200 páginas de texto selecto, la mayoría con cubiertas al cromo y láminas, ejecutadas por eminentes artistas, tamaño 12 x 19, siendo su precio fuerte de 1'50 a 2'00 ptas. ejemplar

Problemas del trabajo y el socialismo. - Maestre.
"El Capital", de C. Marx, al alcance de todos. - Cafiero.
Indiana. - George Sand.
El Comunismo Libertario y el régimen de transición. - Cornelissen.
La belleza de lo que vive. - John Ruskin.
La patria de los ricos. - Hervé.
Memorias de un revolucionario (2 tomos). - Kropotkine.
¿Descendemos del mono? - Denoy.
El jardín de las quimeras. - Villaespesa.
El amor dentro de 200 años. - M. Rizo.
El crepúsculo. - J. Ohnet.
Evolución de la familia y de la propiedad. - Kovalevski.
Mimí Pinsón. - A. de Musset.
Un viaje a la India (2 tomos). - Haeckel.
La mujer de treinta años. - Balzac.
El Espiritismo ante la Ciencia. - C. Solá.
Visiones de Arte. - Gomila.
Los mineros de Polignies. - Berbtet.
Apología de un incrédulo. - Viardot.
El capitán Richart. - A. Dumas.
El hombre y el mundo. - Emerson.
Leyendas divinas. - Gante.
Roma bajo Nerón. - Kraszewki.
Por el camino. - A. del Valle.
El alcoholismo. - Delfino.
Dosia. - E. Greville.
El anticristo. - Nietzche.
El último ateniense. - V. Rydberg.
Religión, Filosofía y Socialismo. - Engels.
Costas y montañas. - Schneider.
El mar y sus abismos. - C. Fritsch.
La existencia de Dios. - Beraud.
El libro de los Snops. - Thackeray.
El hombre y la teoría de la evolución. - Gambara.
El derecho penal en la antigüedad. - Gambara.
Margot. - A. de Musset.
La Ciencia Social. - Spencer.
La Modelo (2 tomos). - J. Gocourt.
Páginas de oro. - E. Zola.
El ideal de la humanidad. - Masaryk.
Las corrupciones del misticismo o Roma católica. - F. Cicca.
La pecadora. - A. Houssaye.
La vida y el trabajo. - Smiles.
Imán. - R. J. Sender.
El cura de Longueval. - L. Halévy.
Los hombres y las cárceles. - Ferri.
Colomba. - P. Merimée.
Idea de la justicia y del bien. - Lafargue.
1945. El Comunismo Libertario. - M. Rizo.
Ciencia positiva. - Ferri.
Orden y Libertad. - Mantegazza.
Ciencia y Moral. - Bertelot.
Werther. - Goethe.
Vía libre. - A. Lorenzo.
Espirita. - T. Gautier.
Los orígenes de la vida. - J. H. Fabre.
Opúsculos sociológicos. - S. V. Camps.

Condiciones de venta, siempre pudiendo escoger los títulos que más le gusten:

Cinco ejemplares, 3'75 — 10, 6'50 — 15, 9'50 — 20, 12'25 — 30, 16

Desde 30 ejemplares en adelante, sólo aumenta 0'40 por ejemplar y facturamos el pedido franco de portes. Los pedidos a reembolso en

EL HOGAR DEL LIBRO - Valldoncella, 22 - BARCELONA

BIO-PULM

NOMBRE REGISTRADO DEL

PULMO-BRONQUIAL DUTREM

—¿Aún está tosiendo?
—Sí, una tos pertinaz, que no me permite descansar.
—De haber tomado el Bio-Pulm, o sea el Pulmo-Bronquial Dutrem, estaría ya curado. Es el preparado más recomendable de todos los existentes. Nunca perjudica y siempre dá excelentes resultados. Tómelo y mañana estará mucho mejor.

De venta en todas las Farmacias y Centros de Específicos y en Alta S. Pedro, 50

VIAS URINARIAS

Antigua Clínica Casa de Salud **San Pablo, 66, pral.**

Blenorragia, Sífilis, Matriz, Piel, Impotencia, Diatermia y Electricidad médica

Visitas: de 11 a 1 y de 5 a 7 - Especial para obreros, de 7 a 9

ALMORRANAS

Curación rápida de grietas, fístulas y todas las afecciones del recto. Garantizo su curación completa con MORENOL. Precio del frasco, 5'50. Venta en casa Alsina, Pasaje del Crédito, 4, Barcelona, y Centros de Específicos.

¡No vaya encorvado!

El pecho hundido es causa de graves enfermedades, la base de toda salud es respirar bien. Utilice nuestro enderezador «PRINCE», para niños, señoras y caballeros. De peso mínimo 50 gramos y de volumen reducido, su uso no ocasiona ninguna molestia al llevarse fácil debajo de la ropa.

(Folletos gráficos gratis)

Instituto Ortopédico

Sabaté, Cirujanos-Ortopédicos

CALLE CANUDA, 7 - BARCELONA

Sí, señor; sí

RUIZ URREA

es el óptico que vende las gafas más baratas

Ronda San Antonio, 61

Clínica de Medicina general, piel y vías urinarias

Director: F. de A. SANTIÑA

RONDA DE SAN PABLO, 3, ento.

LABORATORIO PARA TODA CLASE DE ANALISIS

Para obreros:

Abonos semanales para el tratamiento completo de la blenorragia, 21 pesetas

Abonos semanales para el tratamiento completo de la Sífilis con Neo-Salvarsán, Muster Lucius y Bismuto Pons, 21 pesetas

Horas de visita: 12 a 2 — 7 a 9 Festivos, de 9 a 11

HERNIADO

Aunque esté desesperado puede recuperar su total bienestar protegiendo su hernia con el Super Compresor HERNIUS Automático, gran resolutivo ideal que, sin trabas, tirantes ni engorros de clase alguna, le retendrá y reducirá totalmente su dolencia, sin que jamás recuerde que está herniado. Consulte gratuitamente su caso con nuestro Director todos los días, de 10 a 1 y de 4 a 8. Festivos de 10 a 1. Gabinete Ortopédico HERNIUS. Rambla de Cataluña, 34, 1.º, BARCELONA

LAS MUJERES DE LOS TRABAJADORES debieran todas saber que la regla suspendida reaparece usando las célebres

Píldoras FORTAN

Bote: 5 pesetas

Venta en Farmacias

Producto de los Laboratorios KLAM.-REUS

MUEBLES EL CHINO

Contado y plazos sin fiador

84, CARMEN, 84

UNA BUENA OPORTUNIDAD PARA FORMAR UNA

Biblioteca Selecta

	Ptas.
Cornelissen: El comunismo libertario	2'—
Martínez Rizo: El comunismo libertario en 1945	2'—
Martínez Rizo: El amor dentro de 200 años	2'—
Martínez Rizo: Resistencia de materiales	0'50
Gieca: Las corrupciones del misticismo	1'50
Mogrovejo: Los crímenes de Machado (Cuba)	1'—
Clemens: Elementos de anarquía	0'50
Mella: Del amor (Filosofía anarquista)	0'50
Faure: Temas subversivos	3'—
Carpenter: Estudios sociológicos	1'—
Mirbeau: La guerra	1'—
Hildegart: Enfermedades venéreas	4'—
Hildegart: Perversiones sexuales	2'—
Huerta: Prostitución y abolicionismo	4'—
Diderot: El amor libre	1'—
Diderot: La Religiosa y El sobrino de Rameau	1'50
Kuprin: El amor en la Rusia soviética	1'—
Abad de Santillán: La bancarrota del capitalismo	0'50
Cómo se logra el embarazo	0'50
Cómo se ayuda a parir	0'50
Guerra Junqueiro: Patria (poesías)	2'—
Guerra Junqueiro: La Musa en acción	2'—
Guerra Junqueiro: Los simples	2'—
Cívera: El sindicalismo	2'—
Carrasquilla: Poesías escogidas	2'—
Sux: Lo que se ignora de la guerra	2'—
Abate Michón: El jesuita	2'—
Sender: Imán. (Novela contra la guerra)	1'—
Korolenko: El imperio de la muerte	1'50
Andreiev: Luba. La risa roja	1'50
Masterlinck: El despertar del alma	1'25
Cañadas: El anarquismo	2'—
Cañadas: El sindicalismo	2'—
Cañadas: El socialismo	2'—
Cañadas: El comunismo	2'—
Aláiz: Cómo se hace un diario	0'50
Aláiz: Cómo se aprovecha una biblioteca	0'50
Puente: Hipótesis, experimentación y perfeccionamiento	0'50
Germinal Puig: Pedagogía libre	0'50

Todos estos libros se sirven a MITAD DE PRECIO, pudiéndose escoger los que se deseen. A reembolso, se aumenta 0'50 por paquete. Adquiriendo todas las obras de una vez, las enviamos a reembolso, libres de gastos, por TREINTA ptas. y **regalamos TREINTA FOLLETOS sociales y un retrato, 11 x 17 de**

FEDERICA MONTSENY

Pedidos a BIBLIOTECA ORFEO - Apartado 1288 - BARCELONA

ANGEL SAMBLANCAT

ABOGADO

Estudio:

CALLE JUNQUERAS, 8, entresuelo

Horas de consulta, de 6 a 9

No sufra más de HERNIA

No siga bajo sus peligros y expuesto a una estrangulación. Cúrese racionalmente con los aparatos "NOTTON" (ptdos.). Cómodos, seguros, ligeros e invisibles y económicos. Permiten los deportes y los más rudos trabajos. Con su aplicación desaparecen las hernias más grandes y rebeldes. El único tratamiento científico curativo premiado. Centenares de testimonios de curación, a disposición de usted.

J. NOTTON Cirujano Ortopédico. Consultas gratis de 10 a 1 y de 4 a 8. Rda. Universidad, 7, 1.º Tel. 10935. Barcelona y todos los martes en:

GERONA: El primer sábado de 8 a 12, en el **Hotel Peninsular.**
MANRESA: El primer domingo, de 9 a 1, en el **Hotel Santo Domingo.**
LERIDA: El segundo domingo, de 9 a 1, en el **Hotel Suizo.**
TORTOSA: El último domingo, de 9 a 1, en el **Hotel Siboni.**
REUS: El último lunes, de 8 a 12, en el **Hotel París.**

Clínica GALLEGO

C. Nueva de la Rambla, 18, pral.

VIAS URINARIAS - PIEL - SANGRE - PROSTATA - MATRIZ

Defectos sexuales - IMPOTENCIA - ELECTROTERAPIA - Rayos X

Consulta: De 11 a 1, 4 y media a 8. Festivos: De 10 a 1. - Director: J. GIL

Dr. J. SERRANO

ENFERMEDADES DEL PECHO - RAYOS X

Consejo de Ciento, 261, pral., 2.ª

Visita, de 4 a 8

todos los días menos jueves y festivos

CLÍNICA UNIVERSAL

Vías urinarias - Diatermia. Curación rápida y definitiva de todas las enfermedades de los órganos sexuales. SIFILIS - MATRIZ - PURGACIONES - VIGOR SEXUAL, etc. Consulta de 10 a 1 y media y de 4 a 9. Festivos de 10 a 2. - Teléfonos números 23487, 20416 y 20813

Calle Nueva de la Rambla, 68,

Director: Dr. A. MUÑOZ CONTRERAS

¿Sufre Usted De La Orina?

Entonces, no vacile: Pida gratis el folleto "Un remedio que cura", de Boston. Contiene las características de la orina, síntoma de estas enfermedades y manera de conseguir una curación completa con el uso de JUGO DE PLANTAS BOSTON

Este folleto se entrega o remite gratis y franco de portes a quien lo solicite al

LABORATORIO FARMACEUTICO DEL DOCTOR VILADOT. — Calle Consejo de Ciento, 303. — (SECCION T. A.). — Barcelona

Contándose ya por millares los enfermos testimoniales que han obtenido su curación cuando se ha tratado de combatir catarros agudos y crónicos de la vejiga; arenillas, mal de piedra y orinas turbias; inflamaciones agudas y crónicas y estrecheces de la uretra; blenorragia aguda o crónica; gota militar; inflamación de la próstata; retención de la orina y necesidad frecuente anormal de orinar; dolor de riñones y bajo vientre; etc., no vacilamos en recomendar con el máximo interés el JUGO DE PLANTAS BOSTON.

Los resultados que se consiguen con su uso son éxitos lisonjeros, que no dudamos, ni un solo momento, en calificarlo de remedio insustituible.

Raro es el caso que con un solo frasco no se note una extraordinaria mejoría que marque la línea progresiva que ha de conducirle, en breve plazo, a la curación completa. El depositario para España es la Casa Segalá, Rambla de las Flores, 14. — Barcelona.

De venta en todas las buenas farmacias de España y en la "Central de Específicos", Pelayo, 56; Vilar, Vía Layetana, 50; Pelayo Rubió, Plaza Real, 13. — En Madrid: Gayoso, Arenal, 2; Borrell, Puerta del Sol. — En Valencia: Farmacia Gamir; Farmacia Rubió, Plaza Mercado; Gorostegui, Plaza Mercado.—En Zaragoza: Rived y Choliz, Droguería.—En Bilbao: Barandiarán y C.ª, Droguería.—En Sevilla: Francisco Gil, Farmacia del Globo.—En Melilla: Farmacia Moderna.

SUSCRIPCIONES:
Barcelona, un mes..... Ptas. 2'50
Provincias, un mes..... » 2'50
Extranjero, Portugal y Filipinas.. » 10'00
Los demás países, trimestre.. » 15'00
Número suelto, 15 céntimos

SOLIDARIDAD OBRERA

AIT

ADMINISTRACION Y TALLERES, Consejo de Ciento, 341, bajos
Teléfono número 33671
REDACCION
Pasaje del Reloj, 2, 2.º, 1.ª
Teléfono número 16677

AÑO VII - EPOCA VI — Barcelona, domingo, 27 de marzo de 1938 — NUMERO 238

Por una acción popular en favor de la libertad de los presos sociales y comunes

El Parlamento Catalán

Cataluña es de sí celosa de sus prerrogativas. No se amilana. Se insolenta contra reyes y magnates.

Durante la Corona de Aragón impuso a los monarcas acatamiento a los fueros regionales. En el solio parlamentario juraban fidelidad al suelo catalán. Ni un solo rey se escapaba del amor propio de la Cataluña feudal.

La Casa de Austria y la de Borbón pisoteaban el Parlamento. Hacen tabla rasa de la Carta catalana. Al entronizarse las dinastías extranjeras se evaporó el hálito de libertad en el que se mecía el poblador de la península.

El Parlamento catalán, en la Ededa Media, consta de tres brazos: Nobleza, clero y la representación municipal. Su contextura es idéntica a la que caracteriza la idiosincrasia de los señores de horca y cuchillo.

Resurge en el siglo XX. La Mancomunidad resucita el recuerdo de antaño. No trasciende más allá de una centralización de las funciones provinciales. La dictadura de Primo de Rivera señala una pausa.

1931. Renace la vida parlamentaria. La inauguración es fastuosa. Contemplamos un grandioso espectáculo callejero. El jefe de la expedición de Prats-de-Molló rinde pleitesía a la bandera tricolor.

La apertura alcanza un momento culminante. Maciá ha de rendir cuentas de su gestión en la proclamación de la República. El silencio es imponente. La voz del ex coronel resuena potente.

La República catalana fué metamorfoseada por la Generalidad. Maciá argumenta ante la Asamblea de diputados. No mantuvo la República catalana para no crear dificultades al Gobierno de la meseta castellana.

El campo español ardía. Los campesinos asaltaban los cortijos. Maciá se daba perfecta cuenta del instante psicológico que vivía el poblador español.

Maciá, como terrateniente, no podía dudar. De mantener la República catalana, las fuerzas españolas no podrían acudir a la Andalucía soliviantada. Por esta razón, el huésped de la Casa de los Canónigos había de frenar el impulso de la región catalana. En el Parlamento no se levantó una sola voz. El silencio mató en flor a la Cámara catalana del siglo actual.

El aborto prosigue. Se legisla. Se discute. Es una Cámara sin nervio. La izquierda acapara los escaños. La oposición no levanta tumultos. Los socialistas no poseen la virtud de caldear los ánimos. Y es tan sólo la "Lliga" regionalista la que agita la plácida marea.

Viene junio. La ley de Contratos de Cultivo arremolina la ciudad en el Parque de la Ciudadela. La atmósfera está cargada. Companys, con su pañuelo kilométrico, levanta algo la pesadez parlamentaria. "El punto y la coma es la nota del día".

Llega octubre. La algarada callejera difumina la personalidad que comparte el predominio de los jardines barceloneses con el Parque Zoológico. El centro de gravedad se sitúa en la vía urbana.

Después de octubre. Silencio sepulcral. Las mesas se cubren con cuidadas fundas. Los escaños acogen partículas de polvo. Se inicia un largo mutis. Casanovas pasa la frontera a grandes zancadas.

Las derechas no respetan la Cámara de Diputados. La represión se ceba en el salón de las querellas. Una Compañía de guardias de Asalto ocupa las espaciosas salas. Las porras han suplantado el "dolce-farniente".

1936. El Parlamento catalán vuelve a funcionar. Continúa la verborrea. Prosigue la euforia. Se ha iniciado una nueva fase. Dentro de poco constataremos la revalorización de la Cámara catalana.

Pro rotativa de SOLIDARIDAD OBRERA

El artículo publicado en nuestro número del miércoles, ha despertado un gran interés entre los compañeros militantes de la organización, que se aprestan a iniciar suscripciones para la ampliación de nuestros talleres y de cuya actividad es demostración la lista que a continuación publicamos.

Que los Sindicatos y cuantos estén en condiciones de ayudarnos se den cuenta de la necesidad de la nueva rotativa y SOLIDARIDAD OBRERA, dentro de pocas semanas, será completamente transformada y mejorada en su parte gráfica.

Lista de suscripción

	Pesetas
Félez	5'—
Fontecha	2'—
Di-,	5'—
Bernal	2'—
Benito	5'—
Patricio	2'—
Jaime	3'—
Juan	2'—
García	2'—
Moreno	2'—
Matencio	5'25
Soriano	5'25
Lucena	5'25
Andrés	5'25
F. García	5'25
Martín	5'25
A. Ladrón	5'25
Hernández	2'—
Monedero	2'—
García Oliver	5'—
Herreros	3'—
Tarazona	3'—
Praderas	5'—
Galcerán	5'—
Emilio	5'—
Medina	5'—
Marín	2'—
Morales	2'—
Fontanillas	2'—
Callejas	3'—
Borrás	3'—
Pérez	3'—
Villar	3'—
Balius	3'—
Y.	5'—
Barbosa	0'50
Gil	0'70
Batrada	1'—
Albós	0'70
Itsarich	0'70
García	0'70
Lanilla	1'70
Agudo	0'40
López	1'—
Castillo	2'—
Andilla	0'70
Navarro	1'—
Romero	5'—
Germinal	2'—
Trullos y compañera	3'—
Pintado	5'—
L. R.	5'—
Unos compañeros del "Bar la Violeta":	
M. Gonzáles	1'—
Plá	1'—
Juanito	1'—
Ruiz	2'—
Sebastián	1'—
Juan	1'—
Martret	1'—
Navarro	1'—
Villoldo	0'25
J. E.	0'25
Valle	5'—
Uno cualquiera	2'—
Félix	1'—
Portela	1'—
N. N.	2'—
Briones	1'—
Escolá	1'—
Carmelo	1'—
Ll. C.	1'—
Un entusiasta	2'—
Baldomero	1'—
Alcolea	1'—
Gas	1'—
Julián	1'—
Rubio	1'—
Tete	1'—
Total:	177'10

Primo de Rivera condenado

Madrid, 28. — Esta mañana, a las diez, se celebró en la Cárcel Modelo la vista de la causa seguida contra el jefe de Falange Española, José Antonio Primo de Rivera, a quien se acusa del supuesto delito de injurias a las autoridades.

El fiscal, en sus conclusiones, solicitaba la pena de dos meses de arresto menor, y el defensor la absolución.

El Tribunal, de acuerdo con la petición fiscal, ha condenado a José Antonio Primo de Rivera, ex diputado a Cortes y jefe de Falange Española, a la pena de dos meses y un día de arresto menor.

Las Comisiones Pro Presos de la organización confederal de Cataluña, al pueblo

Pocas veces se ha visto España conmovida por el deseo de libertar a los presos como ahora. No es un anhelo de partido, no es un anhelo político. Arranca directa y espontáneamente de la entraña popular. De ahí que sería insensato que por parte de ningún núcleo político o alianza de núcleos políticos se intentase torcer o desnaturalizar aquel encendido deseo de libertad para los presos TODOS que late en los corazones del pueblo.

Es tan fuerte aquel deseo libertador que sobrepasa incluso la esfera familiar para convertirse en una opinión no difusa, sino efectivamente concreta en favor de los que están entre rejas. Y así como ningún partido tiene derecho a explotar el sentimiento popular que se da vehemente sin partido, tampoco el Poder constituído puede malograr las ansias libertadoras sin contrariar lo que fundamentalmente sienten los españoles como cálido y justiciero anhelo: la libertad de los presos.

Ahora bien: La C. N. T., que no es un partido político, que es una agrupación de trabajadores solventes, no puede menos de recoger aquel anhelo popular, y desligada de toda consideración particular o partidista, exaltarlo como una prueba de que sus principios morales subsisten hoy, ayer y siempre por encima de lo circunstancial y transitorio. Cuando se organiza un Sindicato, los camaradas que se agrupan en él lo hacen porque ellos representan ya antes de estar sindicados una fuerza moral popular de trabajo y de ética. Toda esta savia la recoge el organismo sindical porque éste es inseparable de aquélla, y aquélla es inseparable de la justicia.

Nada tiene, pues, de extraño, que la C. N. T., y en su nombre los Comités Pro Presos responsables, recojan aquella popular ansia de libertad. Lo hace primero, por espíritu de justicia, y segundo, porque su adherentes conocen bien las persecuciones y extralimitaciones del Poder en todos los aspectos. Y no quiere hacer únicamente labor de justicia para sus representados, sino para todos los que sufren persecución y no han recibido la obligada reparación, reparación que deja de ser la cuando no se otorga o se otorga tardíamente.

Hagamos una pequeña excursión retrospectiva. Trasladémonos a los días iniciales de la República actual. Entonces se abrieron muchas puertas de cárceles y presidios. Entonces salieron en libertad muchos hombres que, según la fraseología del Código, habían delinquido. Otros quedaron entre rejas, y posteriormente, se les rebajaron las penas. Pero si nos fijamos en el impulso popular que surgió en la calle, no controlado este impulso popular por ningún partido, veremos que los españoles, el pueblo, los hombres desinteresados, no hicieron distinción entre un preso y otro preso, porque celebraron igualmente la salida de uno y la salida de otro. Fueron únicamente los gobernantes quienes limitaron después el derecho de libertad, los que la cercenaron y recortaron indebidamente. Y ahora, ¿va a ser la C. N. T. más reaccionaria que el pueblo mismo? En los primeros días de la República, el pueblo no era gubernamental, el pueblo no era republicano. Quería la libertad pura y simple de los presos y vió con desprecio para los gobernantes que las cárceles volvían a abrirse, llenándose de luchadores sociales lo mismo que en épocas pasadas.

El delito, lo que llaman delito quienes viven de que haya delitos, no se sabe bien lo que es. Las escuelas jurídicas discutieron durante siglos y siglos hasta hoy, bien inútilmente siempre, la genealogía del delito. El delito perseguido como social se ha pensado de manera absoluta siempre, aun sin existir de hecho. La escala de penas en los delitos llamados comunes, fué disminuyendo o aumentando al compás de un régimen o de otro. Esto quiere decir que el delito común fué considerado más o menos culpable, y que el social se consideró siempre muy culpable. Ahora se da una amnistía que marca quizá por primera vez un criterio distinto, pero muchas veces inconcreto, poco claro, estrecho de moldes, unas veces amplio, otras no.

Promulgada la amnistía por los hechos del 6 de octubre y anteriores, se da el caso inconcebible de que hay en penitenciarías militares y no militares muchos presos por claros motivos sociales o políticos que deberían estar en la calle y continúan privados de libertad. Sirva de ejemplo lo ocurrido con los penados militares de Mahón, que son 33, y extinguiendo condena por deserción y sublevación, delitos esencialmente no comunes, sino calificados de políticos, siguen indebida e ilegalmente presos.

Tenemos el caso de los llamados Tribunales de Urgencia, cuyo funcionamiento equivale al del Consejo sumarísimo, fallándose con irritación y ausencia de pruebas, pues en el poco tiempo que dura la instrucción del sumario no se pueden aquilatar los hechos. Buena prueba de ello es lo ocurrido con dos causas instruídas en la Audiencia de Barcelona por procedimiento de urgencia contra el compañero del Transporte, Sánchez. Son dos causas de igual calificación, y el procesado fué condenado en una y absuelto en otra.

Desde que empezaron a funcionar los Tribunales de Urgencia, se han fallado 404 procesos en Barcelona contra afiliados a la C. N. T. con gran número de condenas, muchas de ellas de cuantía. ¿Cómo es posible que aceptemos fallos de Tribunales de Urgencia que demuestran tanta desorientación? A parte de esta desorientación, hay una desigualdad de trato en las calificaciones de urgencia, de la misma manera que los fiscales de las Audiencias consideran delito amnistiable en Cádiz, lo que no consideran delito amnistiable en Barcelona. Pero si se produce condena y al que la extingue no se le aplica la amnistía, ¿cómo va a pedirse la revisión, si la revisión es un procedimiento tan lento y burocrático que incluso tramitándose todas las causas de revisión al mismo tiempo, cosa difícil, podría terminarse antes el tiempo de condena que el procedimiento de revisión? Por ello sería conveniente que los fallos de urgencia fueran liquidados incluyendo a los que sufren condena por ellos en la amnistía, con inmediata libertad de los mismos, con anulación total de condena por amnistía o bien por urgente indulto. Lo esencial es que nosotros no podemos aceptar el procedimiento de urgencia que es en realidad en todo caso para procesos de imprenta y pequeñas causas similares, no para cuestiones importantes que generalmente se involucran con la política, con la corriente autoritaria y fascista de la que siempre resultan víctimas los obreros.

Es más. En Madrid han sido puestos en libertad los condenados con motivo del asalto a un camión del Ayuntamiento de aquella capital. Esta libertad que reputamos justa, abre el cauce como precedente lógico para juzgar las resoluciones de los Tribunales de Urgencia que condenaron a aquellos procesados, y es hora de que las excepciones injustas no se den en perjuicio de nadie.

Este perjuicio no puede darse contra nuestros adherentes, o por el contrario, ¿podrá considerarse una agravante pertenecer a la C. N. T.? Porque si los justamente amnistiados de Madrid están en la calle y fueron condenados por un delito común, ¿qué podremos decir de los camaradas condenados por delito común en vista de que los Tribunales desatendieron pruebas de solvencia irreprochable, pruebas inocentes?

Estas pruebas de inocencia nosotros podemos exhibirlas. Contamos con ellas para patentizar que los condenados son totalmente ajenos a los hechos que se les imputan, y que su condena por los Tribunales de Urgencia se debió a que los procesados eran conocidos por la Policía en vista de haber tenido anteriormente procesos sociales. Tal es el caso de los compañeros Francisco Morales López, Valeriano Cardona, condenado a 30 años, y otros muchos que no citamos en obsequio a la brevedad, y que fueron acusados por delitos sociales antes de ser condenados por delitos comunes.

Y si únicamente ser afiliados a la C. N. T. ha servido para acusarles de hechos no sociales, tenemos la indeclinable obligación de defenderlos.

Tenemos multitud de pruebas y argumentos en favor de los presos. Pruebas de valor moral y jurídico que no pueden recusarse ni callarse y que iremos publicando sucesivamente. Vaya hoy, como antecedente, este toque de atención dirigido a todos los compañeros, Comités y Sindicatos, para que sigan ayudándonos en esta tarea de justicia. Y no hacemos únicamente llamamiento a nuestros compañeros, sino a los otros hombres libres que no están en nuestras filas, a las conciencias rectas, a la mujer que tanta parte toma en estas campañas reparadoras, a las togas que conocen perfectamente las anomalías del pasado período, ya que contra ellas han actuado, y, en fin, a todo ser humano conmovido virilmente ante una vergonzosa era de persecuciones como la pasada, que no debe empalmarla nadie con otra; antes bien, facilitar la reparación de injusticia y estragos de toda clase.

Lo que nos mueve hoy a solicitar la intervención humanitaria de todos en pro de la justicia, es:

Completar la acción confederal popular en favor de la libertad de los presos sociales, políticos y comunes propiamente dicho.

Completar con igual denuedo la acción que sea necesaria para que todo lo sentenciado por los Tribunales de Urgencia sea amnistiable inmediatamente o indultado en el acto en vista de que los Tribunales de Urgencia fallaron en momento de excitación pasional, sentenciando, más que al examen escueto y objetivo de los hechos, a los antecedentes de supuesta delincuencia social.

El Secretariado

EN BUCAREST, COMO EN ESPAÑA, SE ROBA EN EL PESO DEL PAN

Estos canastos llenos de pan han sido decomisados a varias tahonas que robaban en el peso del pan.

Federación Local de Sindicatos Unicos de Barcelona

POSTERGACION DE UNA REUNION

La reunión de delegados de Sindicatos a esta Federación, que debía haberse celebrado anteayer, queda aplazada para mañana, lunes, en el lugar y hora de costumbre. — El Comité.

La magna Asamblea de los obreros metalúrgicos de Barcelona. - Con entusiasmo desbordante se adoptan graves e importantes acuerdos

A las nueve de la noche, y ante un número imponente de obreros que llenaba de tope a tope el Teatro Victoria, dió principio la asamblea general del Ramo que estaba convocada para dar cuenta a los trabajadores de la entrevista del Comité de Huelga nombrado por los obreros metalúrgicos de Barcelona con la Patronal metalúrgica.

Abierto el acto por el presidente del Sindicato, se realizan los trámites legales normales, como lectura del acta anterior y nombramiento de Mesa de discusión.

La asamblea, antes de entrar en el punto básico alrededor del cual se tiene que desenvolver, acuerda enviar la adhesión al gran mitin del Price que se celebra en la misma noche, alzando al mismo tiempo un solo grito: ¡Fuera Rojas! Sin comentarios.

El Comité de Huelga informa de sus gestiones emanadas de la última asamblea, cerca de la Patronal, sobre el incumplimiento de las bases aceptadas en el año 1931 por la Patronal y que vulneran un 40 por 100 de ellas. Están conformes en hacer un estudio de las mismas, a fin de subsanar las anormalidades que pudieran haber.

Con respecto a los seleccionados y despedidos, la Patronal los reconoce a todos como seleccionados, teniendo derecho a ser admitidos. Se pidió al Sindicato que llevase un informe del número de seleccionados que puedan existir en el Ramo, calculando el Comité que en el control del Sindicato hay unos 500 aproximadamente.

En el punto que toca a los parados, sin llegar a un principio de acuerdo, el Comité cree sería un punto donde se llegaría a una pronta solución.

Respecto a las horas devengadas, que fué lo más difícil de concretar, la Patronal se mostró dispuesta a no aceptar el decreto del consejero de Trabajo ni a pagar nada de las horas que se trabajaron demás. A lo planteado, uno de los que formaban la Comisión patronal dejó entrever que la solución estaría en que los obreros aceptaran un aumento de salario en vez de lo pretendido, negándose el Comité como mandatario de los trabajadores a discutir alrededor de lo planteado por los patronos.

Termina el Comité señalando que la Patronal está dispuesta a probar la fuerza del Sindicato Unico de la Metalurgia, estando dispuesta a jugarse los últimos recursos, empleando la actitud que sea menester para enfrentarse con los obreros afiliados a la C. N. T.

Se informa de la actitud que han tomado hoy los obreros de las distintas fábricas y talleres, sacando de la exposición hecha una impresión de consecuencia en los acuerdos tomados en la última asamblea general en la casi totalidad de los talleres.

Se pasa a determinar la actitud a seguir y se entabla una apasionada, pero ordenada discusión.

Este número de SOLIDARIDAD OBRERA, ha sido visado por la censura gubernativa

Los acuerdos son de magnitud. La Patronal metalaria quiso pulsar nuestra fuerza, y la respuesta ha sido dada por los trabajadores metalúrgicos de Barcelona.

¡Adelante, camaradas metalúrgicos! ¡Por el triunfo total de nuestras peticiones!

Ante el fascismo, representado por la Patronal metalaria, la ocupación de fábricas y talleres.

¡Viva la C. N. T.!