SOLIDARIDAD OBRERA

ÓRGANO DE LA CONFEDERACIÓN REGIONAL DEL TRABAJO DE CATALUÑA — AIT — PORTAVOZ DE LA CONFEDERACIÓN NACIONAL DEL TRABAJO DE ESPAÑA

AÑO VII - ÉPOCA VI — Barcelona, jueves, 23 de abril de 1938 — NUMERO 1257

El tiempo de la revolución política ha terminado

La revolución sólo puede venir por el movimiento obrero que, actuando en la órbita económica, será la única fuerza capaz de construir una sociedad sin jerarquía ni monopolios

La C. N. T. se afirma en todas partes

La C. N. T. se orienta a toda marcha hacia su reconstrucción. Se constituyen Sindicatos nuevos donde antes no los había, y éstos ingresan en nuestro organismo. Se reponen de los estragos de la persecución y de la clandestinidad los que ya existían. En la región catalana, en Aragón, en Madrid, en Asturias, en todas partes crece nuestra fuerza, aumenta el radio de nuestra influencia. Una enorme actividad es desplegada desde el Atlántico al Mediterráneo y desde Gibraltar a la frontera francesa.

A pesar de la falta material de tiempo —apenas dos meses nos separan de la reapertura de los centros sindicales—, el Congreso de la C. N. T. será una demostración vigorosa de lo que nuestro movimiento pesa y significa en la vida de España. Pero la satisfacción de este continuo crecimiento no debe obrar de ninguna manera como freno. Al contrario, debe ser un estimulante activo, que nos mantenga en las primeras líneas del combate, siempre dispuestos a levantar nuestra bandera cada vez más alta, a no defraudar la confianza bien merecida que nos dispensa el proletariado.

Dentro de una semana, en circunstancias verdaderamente históricas para el proletariado, iniciará sus sesiones el Congreso de la C. N. T. Todos los Sindicatos, desde el más potente al más humilde, han de estar representados en este acto trascendental. La Federación Local de Sindicatos de Zaragoza, con un espíritu de solidaridad que la enaltece, brinda a todos los Sindicatos de vida económica precaria, facilidades para que puedan enviar sus representantes con un mínimum de gastos. Hasta entonces, la actividad confederal debe acrecentarse para que los acuerdos reflejen el pensamiento colectivo.

Y partiendo del Congreso, que con su orden del día implica una nueva etapa de actuación revolucionaria fecunda, los Sindicatos han de redoblar su empuje para que esta etapa signifique el fin del sistema del privilegio y de la autoridad.

Que este Congreso sea la antítesis del Parlamento burgués. Que exprese clara y rotundamente el sentir de la España no oficial; de la España de los productores milenariamente oprimidos que se agrupan para emanciparse. Ninguna organización, como la C. N. T. en este instante y siempre, interpreta los verdaderos anhelos populares. Lo acaba de demostrar en Madrid, a través de la huelga general contra las provocaciones fascistas. El proletariado no se conforma con la República, aunque en los puestos de mando actúen las fuerzas del Frente Popular. Por eso se produjo el desbordamiento de trabajadores, que desacataron las consignas de los partidos y centrales obreras vinculadas al mundo oficial por compromisos electorales. El proletariado siente intuitivamente, en esta encrucijada de caminos que se abren en todas direcciones, que sólo uno, el de la acción revolucionaria orientada desde los Sindicatos, puede salvarle de caer en las garras de la reacción y conducirle fuera del caos capitalista.

Y en la propia sede tradicional del socialismo, se da el caso profundamente significativo de que las masas afluyan en gran cantidad hacia las organizaciones obreras de la Confederación. Recojan la lección los que tienen que compartir alguna responsabilidad sobre el porvenir de nuestro pueblo. A medida que se acentúe el sentimiento revolucionario entre los productores, éstos señalarán en los hechos la divisoria entre partido y Sindicato. El partido conduce a la revolución política y al entronizamiento de nuevas jerarquías. El Sindicato, por lo mismo que tiene su centro en los lugares de producción y se nutre del esfuerzo de los trabajadores, implica de hecho la revolución económica y social, la responsabilidad de los productores en el proceso reconstructivo de una vida nueva.

La alianza de las dos centrales sindicales con fines revolucionarios precipitará el desenlace de esta situación insostenible en que se debate España, pero esta alianza sólo es posible en el terreno estrictamente sindical, y previo rompimiento de toda solidaridad política con un régimen que está agotando todas sus posibilidades de vida normal. Todo apoyo que el proletariado preste a las fuerzas directoras de este régimen es el equivalente a las bolsas de oxígeno que se aplican a los agonizantes que sucumben por asfixia. Por otra parte, mil síntomas inequívocos que hoy nos está vedado reseñar, indican claramente que el proletariado ha superado la etapa democrática y ya no confía más que en la eficacia de su propia organización.

Como intérpretes de los sentimientos que bullen en las masas oprimidas del campo y de la ciudad, gravita sobre nosotros una responsabilidad mayor que sobre ningún sector. Esa responsabilidad nos obliga a multiplicar los esfuerzos para robustecer nuestra organización y encauzar el desenvolvimiento de la revolución española. La proporción de las fuerzas que aportemos a la insurrección popular será la que determine el grado de influencia sobre la misma.

El Comité Regional a todos los Sindicatos de Cataluña

Recomendamos insistentemente a todos los Sindicatos que tengan en cuenta las observaciones que venimos haciendo para la asistencia de delegados al Congreso Nacional que se celebrará el 1.º de mayo y días sucesivos en Zaragoza.

Además, precisamos los detalles siguientes para poder extender las credenciales en regla:

Número de afiliados cotizantes.

Número de afiliados no cotizantes.

Promedio mensual de sellos confederales que consume.

Fecha de su fundación.

Nombre y apellido de los delegados.

Debe tenerse en cuenta, que además precisamos que los delegados que vengan de la provincia de Barcelona y Gerona, nos digan si están dispuestos a realizar el viaje de ida y vuelta en autocar al precio total de 40 pesetas plaza.

El Comité Regional

Hoy

Andorra es un país codiciado. La riqueza de su suelo atrae las miradas de las finanzas, de los gobernantes y de los reyes.

Hará cosa de unos años que ha aparecido a la escena política un monomaníaco que presenta su candidatura al trono de la pacífica Andorra. Se trata del conde de Slossyreff, de sangre real rusa.

En noviembre de 1934, conocimos al rey Boris. La detención del soberano, en ciernes, constituyó la nota de actualidad. Las cámaras fotográficas y los repórters se desvivían por el monarca en desgracia.

De Barcelona fué conducido a la cárcel de Madrid. Allá lo encontramos. Recordamos que fuimos juntos al Palacio de Justicia. En el coche celular se amontonaban los presos. El ligero vaivén del coche lanzaba los unos contra los otros. El Rey Boris destacaba por encima del resto del apelotonamiento. Tiene el aspecto de los treinta y cinco años. Su semblante es de un tono grisáceo. Sus ojos escupen una mirada de excentricismo. Vestía un momo. Manejaba continuamente un monóculo.

Boris I despertó la curiosidad de los abogados y empleados del Palacio de Justicia. Pobre hombre. Aguardaba en un calabozo a que lo llamase el tribunal. Departía la espera con los profesionales de la sustracción. Todo un rey.

La odisea de este magnate es una cosa seria. Lo detienen por vago en nuestro país y lo expulsan. En Portugal cae también en el talego. Abandona Portugal y se dirige a Francia. También es detenido.

Este buen señor está de desgracia. Asegura Boris I que posee derechos sobrados para calzarse el cetro andorrano. A lo mejor es cierto.

Daría lo hecho declaraciones muy sabrosamente. Afirma que es el único rey democrático, porque su pueblo lo ha elegido en pleno uso de su soberana voluntad. Lo eligieron rey en un banquete. Sólo tuvo un voto en contra. El de un pastor vegetariano y abstemio.

Boris está indignado con las autoridades francesas. Ha anunciado que cursará una enérgica protesta desde su solio real. Aguardamos la pugna entre Andorra y Francia. Que se prepare el Comité de los Trece.

Boris I es un aventurero simpático. Es acosado sin piedad. Mientras el conde ruso es forajitado de Andorra los frailes de Montserrat levantan un gran hotel.

¡Paciencia, amigo Boris!

FASCISMO. MILITARISMO

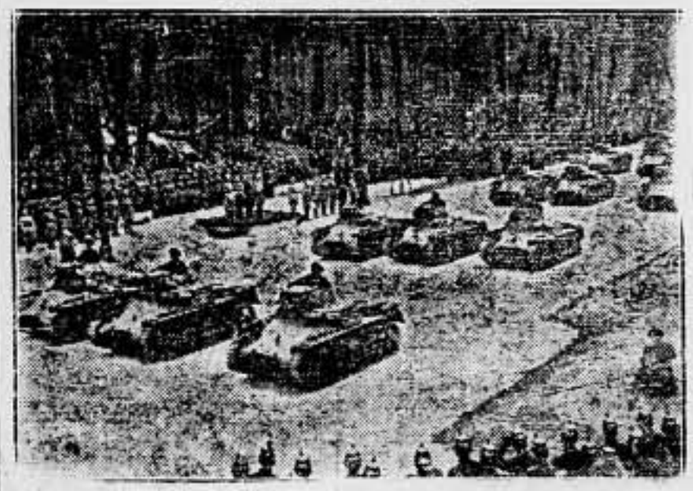

En el 47 aniversario del canciller Hitler, ha sido organizada en Berlín una gran parada militar. He aquí los tanques de último modelo desfilando por una avenida de la capital alemana.

Después...

¡RUINAS, DESOLACION!... ¡CIVILIZACION FASCISTA!

Un triste aspecto de la villa de Harrar, después del bombardeo italiano.

OBSERVACIONES

Impugnando mitos

El Derecho no sólo ha menester de la fuerza material para "nacer", sino también para imponerse y subsistir.

¿Qué es el Derecho, pues?

Por sí mismo, nada; con la fuerza, todo.

¿Acaso no depende universalmente la fuerza del Derecho, del "derecho de la fuerza"? Las revoluciones políticas, más o menos cruentas, lo corroboran.

El Derecho es un mito. ¡Unica verdad ecuménica! ¡Verdad mundial vetustísima!

Puede asegurarse —aserción que viene a equivaler a una síntesis notablemente ácrática— que, a pesar de las harto clásicas y por demás ampulosas teorías apologéticas de lo "jurídico", lo "jurídico" carece de "valor natural" incontrovertible.

El Derecho resulta tan artificial en su origen como en su propia vigencia positiva. ¿Quién lo duda?

¿Se concebiría en una sociedad perfectamente organizada, es decir en una sociedad ética y sentimentalmente perfecta, la necesidad ineludible del Derecho?

Allí en donde se consiga establecer una convivencia verdaderamente racional, es decir, allí en donde no se alcen ídolos, ni jerarquías, ni amos; allí en donde el Comunismo Libertario impere, y florezca, será un hecho la eliminación del Derecho.

Y únicamente entonces tendría efectividad innarcesible la libertad, la igualdad y la fraternidad; ¡pero no esa fraternidad, ni esa igualdad, ni esa libertad con que enlabian, con que alucinan, con que seducen a cándidas multitudes los farandúticos panegiristas, los histriónicos defensores de los regímenes democráticos, con cuyos nombres se enmascara el tradicional, el architradicional principio Poder!

La "jurídicidad", en suma, es la antítesis histórica de la solidaridad civil que aun permanece inédita en el orbe y en pos de cuyo advenimiento luchan los paladines de la Anarquía.

Fermín P. Menéndez

Calatayud, abril de 1938.

¡POR UNA C. N. T. UNIFICADA Y POTENTE!

SABADO, 25 DE ABRIL, GRAN MITIN NACIONAL,

a las nueve de la noche, en la Plaza de Toros Monumental de Barcelona

Oradores: DOMINGO TORRES
VICENTE PÉREZ (COMBINA)
JUAN LÓPEZ
MANUEL PEREZ
JUAN GARCÍA OLIVER

Presidirá, por el Comité Nacional, el Secretario M. HORACIO PRIETO

¡Trabajadores: Todos al mitin, para oír la voz de la C. N. T.!

EL DIA DEL LIBRO

Acordarse cada año de un hombre, de un libro, de una hazaña, de una fiesta, fué acertada invención que sabe conceder un plazo a la tarea de recordar, de pensar, y si en la fiesta, como esta fiesta del libro, se logra que se compren muchos libros, si se logra que se lea más, es lograr el máximo bien humano. Dulce y decorosa ventura la de visitar paradas de libros, de vivir la intimidad de estos libros, de soñar, de vivir la verdadera vida del espíritu. Un buen libro nos enseña a vivir, nos ayuda a vivir y nos enseña a olvidar por unos instantes las miserias humanas. ¿Queréis mayor piedad que la que ofrece un libro?

"El libro es luz del corazón, el espejo del hombre, el maestro de la virtud, la paladera de los vicios, la corona de los prudentes, el compañero de nuestros viajes, el amigo íntimo de nuestro hogar, la compañía del enfermo, el colega y el consejero, es el cofrecillo aromático de la elocuencia, es el archivo de la memoria y la vida de los recuerdos, torna luminoso lo oscuro, pone en claro lo dudoso." Así habla del libro una vieja letanía latina, verdadero sartal de elogios del libro.

El libro reforma las obras y las costumbres, nos enseña lo que será la sociedad de mañana y nos hace vislumbrar una sociedad y nos consuela, fabrica esperanzas que adormecen nuestros dolores.

¡Bien amado seas de todos, libro que eres luz, esperanza, ilusión, guía, compañero impulsor de nuestros mejores gestos, de nuestras mejores ideas!

La ciencia camina hacia la restauración de la razón, hacia la investigación de las cosas reales y de los fenómenos del Universo, proceso sin fin que nos explican los libros trasladándonos a pensar, a profundizar, y al fin a aprender.

"¡Qué buenos son los libros!"

Todos los libros buenos hacen converger el pensamiento a un mismo punto, desde donde se atisba un mundo nuevo que flota en lo insondable de millones de alientos virginales, desenvolviendo poco a poco el núcleo de interrogantes que caen como una lluvia de esperanzas.

Lisas, árboles, cisnes, niños que juegan en grandes y majestuosos jardines y entremezclan su vida natural con la fabulosa de nuestros ensueños, de nuestra lustral interpretación de azul celeste.

¡Bendito seas libro, que me enseñas panoramas de ensueño! Sois los libros, portentos de maravilla, sois la obra más fecunda que ha salido de la mano del hombre, sois la obra suprema, de la cual se derivan todas las demás maravillas. Sois la semilla de la inteligencia.

¿Quién se puede negar a comprar en este día tan señalado de esta semilla?

Dicenta nos dijo, "que la vida no es cantidad de años, sino calidad de emociones." Nada existe en el mundo que preste más variadas emociones que los libros, ni existe mejor privilegio que el de la cultura. La cultura crea una lealtad ejemplar hasta para consigo mismo, engendra sentimientos útiles para la vida.

En los libros podemos apreciar el valor de aquellos filósofos que se pasan días y noches meditando una idea, sabios que sacrifican su vida en un laboratorio, otros que ante un complicado plano meditan la combinación de una máquina, hombres que mueren por la libertad de sus semejantes, altivos que renuncian todo favor que tenga por precio la dignidad, madres que sufren resignadamente la miseria, custodiando la dignidad de sus hijos.

La persona que no lee ignora también el valor de estas virtudes.

La ignorancia impide ver la grandeza de las bellas artes. Por ignorancia se dió el veneno a Sócrates, la cruz a Cristo, el puñal a César, el destierro a Dante, la cárcel a Galileo, el fuego a Bruno.

En el mundo tal vez no haya más que una cosa que sea absoluta: "el bien", sólo él es necesario. El mal en el mundo es un inmenso accidente y está condenado a ser constantemente vencido, y para vencerlo la mejor arma es un libro.

¡Armese quien pueda, hoy es el día!

J. Serrat Pararols

LA DEFINITIVA

MIENTRAS PREPARAN LAS MALETAS

En el Congreso, el diputado Calvo, aboga por el orden social.

Calvo, distingue de órdenes, y es monárquico. Por supuesto.

La filiación se deduce fácilmente.

Véase la estampa. Verá, y su engaño, agentes provocadores, y tres condenados a muerte. Uno, en sublime arranque, salta al vacío y cae, estrellándose los sesos sobre las losas del patio. El 33 por 100 menos de orden social.

Bonita representación del Gobierno de Primo, de Calvo y del XIII.

Orden social, o garrote vil. Unión patriótica, monarquía, fascismo al dorso. Conformes.

Consecuente Calvo, no es extraño que aún crea muy importante el orden social, que es la salvaguardia de los restantes órdenes, que todos juntos forman la entelequia llamada patria...

Interesa que este orden, en su forma monárquica, una cosa tan delicada y preciosa, no se esfume, que no desaparezca.

¿Que si es conveniente el orden social? — dice Calvo. Veamos.

Conviene, pues. Gracias a él, se pudieron celebrar conciertos como el efectuado por el paradigmático Calvo con la Standard Eléctric International Corporation (la Telefónica).

Con orden social, se pudo introducir así en el concepto, soberanía del Estado, Nación, Patria, otro Estado, otra soberanía de orden superior.

Un verdadero esbozo de Sociedad de Naciones.

Eso sí, para uso particular. Como los refranes del cura don Basilio de "El Barbero de Sevilla". Y con orden social auténtico. En este caso, orden calvoniano.

¡Para qué quejarse a estas alturas! Así demostramos nuestra civilización, patriotismo, y orden social.

Con orden social, también se han podido pactar tratados de comercio internacionales onerosos. ¿Onerosos, para quién, para Rita? ¡Nooo! Para la Patria.

Nada más.

Retirada lejos de las fronteras de los perseguidos políticos; facilidades para hacerles a esta gentuza la vida imposible, a trueque de otras facilidades de orden pragmático-comercial, que concederán sonrientes los del orden social. O sean resoldadura de cláusulas a escoger, vista gorda en contingentes, hábiles reales órdenes posteriores cubileteando tarifas, columnas... ¡La Biblia!

Claro que todas estas exigencias se derivan del perfecto concepto de Patria. Conservación del buen orden social. Carambolas por tabla.

¡Orden social! Yo lo he experimentado propiamente en Madrid, en el entusiasmo callejero, por las cohortes que iban a vengar con nuevas víctimas, que iban a regar con nueva sangre las retiradas horrendas de dolor y muerte que ocasionara el derrumbamiento de la Comandancia de Melilla.

Un buen monumento; una buena base de diez mil cadáveres.

Magnífico orden social, aunque no tan magnífico en el de la otra clase. Orden de las sepulturas.

Hoy, pistolas blancas en la Castellana, en Recoletos. En aquella ocasión, claque blanca en la Carrera de San Jerónimo. Con toques marciales, y con Africa devoradora. Más barata aquella claque, más baratas estas pistolas, pues van a cargo del presupuesto nacional, que no el cambalache de tratados.

¡Oh, es que estos últimos son verdaderos gastos extraordinarios! Pero al fin y al cabo, se trata de mantener el verdadero orden social...

¿Quiere Calvo que vayamos remontando el tronco degenerado y sifilítico?

Gorrillas, rayadillos. Muletas y rostros cadavéricos. Manos temblorosas, tendidas, y atrasos, cuya mayor parte va quedando entre las zarpas de intermediarios.

Remontemos aún. Desplantes de Prensa. Galvanización patriotera del cadáver por unos pocos minutos (cuento de Edgardo Poe), pero como el fotógrafo: ¡cris, cras!, ya es suficiente.

Y así fué con orden social, que en Cavite en un cuarto de tiro al blanco, los barcos inservibles iban en chatarra a reposar al fondo del mar Caribe.

Sangre y aguas salobres. Y en España: Orden, mucho orden.

Orden social, que incluye y compendia los demás órdenes.

Orden, hasta para los pequeños intereses de Calvo, que en esta ocasión los administra, hablándonos de su tienda de campaña.

¿Tienda de campaña? ¿O mostrador?

La duda surge en nosotros, que estamos ordenados socialmente, puesto que los trompetazos de Calvo nos han sonado a rajadas y, aunque el instrumento tiene mil abolladuras ilustres e historiadas, todos sabemos, incluído Calvo, que: ¡Hernani no viene! ¡Ni vendrá!

Gracias a la confabulación más insigne del orden social, con el más acendrado patriotismo, este "Héroe Hernani", "amarró" fuera de España cuarenta millones de duros.

¿Ejemplarizados así, qué espera Calvo para "ordenar" su almario?

Quizá ya lo habrá hecho y sobra la advertencia.

Por lo menos, permita que no creamos en su tienda de campaña.

Como también sabemos con certeza absoluta que si esas ordenadas gabardinas de estos días, en Recoletos y la Castellana, pasearan por cabeza, la bicoca borbónica, un regenerador del pelo, un retiro, de tal clase. Os dejaran, Calvo. Con todo el desorden de cualquier categoría que a vuestros diose tutelares pluguieren concederos.

¿Quién resiste a una tal cantidad de patriotismo y de... orden social?

J. del Hueso

COMISION NACIONAL PRO «C N T»

Tercera relación de los giros recibidos por esta Comisión en concepto de donativos

Suma anterior: 6.016'70 pesetas.

Vendedores Gráficos, Madrid, 23'80; José Torrens, Lérida, 12; Alfredo Rodríguez, Reus, 10; A. Tejedor, San Sebastián, 11; M. Rodríguez, Madrid, 5; L. F. S. Peones, Madrid, 7'50; L. López, Villaverde B., 50; Camaradas Flora Pino, 7'50; D. Alameda, Ryuales Agua, 1'20; Una sirvienta libertaria, 4; M. Belmeche, San Sebastián, 90'20; S. U. Nerva (Huelva), 25'50; J. Molina, Malagón, 9; S. Ruiz, Ronda, 25; A. del Valle, Ceuta, 40; R. Rodríguez, J. Caballeros, 12'75; L. García, Burgos, 16; S. U. Aranda del Duero, 12; Vapor pesquero "As", 24'50; J. Enríquez, Utrera, 55; S. U. Constón, Santander, 41; F. Fernández, Purchena, 5'65; F. Sánchez, S. Roque, 15; Ruiz, Badalona, 15; Ateneo Divulgación, Valladolid, 5; J. Vera, Sadú (Marruecos), 12; D. Iñigo, Bilbao, 15; Muñoz, Irún, 24; CNA, Reinosa, 15; D. R. Barbosa, Chiclana, 15; T. Samitier, Zaragoza, 20; J. Llorens, Logroño, 6'50; S. Bujalance, 15; S. U. Trabajadores, Valladolid, 58; S. U. Reinosa, 6; Alesanco, V. camaradas, 8; F. Esquinas, Málaga, 30; Escayola y Piedra, Madrid, 40; S. Industria, Barcelona, 12; P. Vicent, C. F. de Guixols, 29'60; Garciandía, Salvatierra, 16; L. L. Toledo, Oviedo, 21; J. Gracia, Puertollano, 10'20; J. Fernández, Pamplona, 44'25; Manrique, Madrid, 15; S. Artes Blanca (UGT), Madrid, 100; Ferroviarios Norte, 10; Un parásito, Madrid, 5; Grupo de Vilches, Jaén, 8'55; S. Trabajadores, Alagón, 10; Mendoza, Salamanca, 8; A. Libertario P. Vallecas, 68'10; V. López, Vienne (Francia), 15; Un panadero de la U. G. T., 12; Conga, P. Mallorca, 26; Blas López, San Sebastián, 21; A. Quiñón, Baracaldo, 50; Oficios Varios, Castro Río, 30; D. Alvarez, Algeciras, 15; J. Moredora, Salamanca, 10; B. López, Barcelona, 18'60; Telefónica de Alcaudete, 175; Juan Tapia, Melilla, 40; Amador González, Barcelona, 73; S. Madera, Madrid, 6'55; Obra J. Gutiérrez, suscripción, 15; De varios giros de cuyos remitentes no hay datos, 45'50; A. Castellano, Cáceres, 7; Compañeros de Miraflores, 9'50; A. Enés, Mondáriz, 10; E. Marcos, León, 3; S. U. Trabajadores, Elda, 30; Lasaca, Port-Bou, 55'20; Artes Gráficas, Madrid (S. U.), 10; Rafael Ruiz, Ceuta, 48'20; Juan Lobo, Sevilla, 34'60; José Medinilla, Ceuta, 100.

Total: 8.022'65 pesetas.

Petrolíferas

La Federación de Petróleos debe organizar, cuanto antes, un Congreso Nacional

Está en el ánimo de cada uno de nosotros que después de la represión cruenta contra todos los organismos adictos a la C. N. T. donde más mella causó fué, sin duda alguna, en nuestra Federación. Varias son las causas que han influído para que así sucediera; pero la que más se destacó, y no debe avergonzarnos decirlo, es la carencia de suficientes militantes, para que con su tesón y constancia se pudiera mantener en buen lugar nuestra tan cara Federación.

Por eso, al brindarnos de nuevo una relativa libertad los "nuevos" gobernantes debe ser aprovechada, con el fin de mancomunar y encauzar nuestros esfuerzos, para que luego no sea demasiado tarde.

Aparte de vitalizar nuestra organización, precisa que en el mismo Congreso se den las directrices, que han de ser orientadas por las Secciones que la componen. Porque no podemos negar que nuestra Federación al paso que como hasta la fecha se ha desenvuelto no puede prosperar en los deseos que los trabajadores desean. Por eso, es de capital importancia para la misma que sin eufemismos sepamos lo que somos y cuántos somos. Porque ningún Comité responsable, sin quebranto para toda la eficacia de la Federación, puede estar a merced de ninguna Sección. Son los acuerdos generales que tenemos que cumplir y hacer cumplir; por eso, al Congreso deben asistir todas las Secciones que componen la Federación, para allí estudiar y aquilatar conductas y hacer más efectiva la labor de ésta.

Otra de las cuestiones por demás interesante es la cuestión con referencia al global control de toda la Federación por el Comité Nacional de la C. N. T. Porque si bien estamos constituídos en Federación de Industria, de hecho, con nuestras relaciones con la C. N. T., parece más bien un Sindicato de industria y no una Federación. Recuerdo, al respecto, que hará unos cuatro años, cuando el C. N. de la Federación residía en Madrid, que por acuerdo de toda la Federación se acordó comunicar al C. N. de la C. N. T. de aquel entonces—precisamente residía en Barcelona y era secretario Peiraía—de qué forma o manera había de estar considerada, en sus relaciones con la C. N. T., la Federación, para todos los efectos pertinentes, como son tener representación directa en todos los organismos responsables de la C. N. T., etc., etc., se nos contestó que esto era patrimonio de un Congreso, y no facultad de un Comité, por lo cual se plantearía en el Congreso próximo.

Si bien esto parece que no guarda relación, como una de las tareas inmediatas para el Congreso que la Federación debe celebrar, la tiene máxima para los efectos globales del movimiento libertario español, y también para aprovechar la ocasión que se presenta para ser tratado—y lástima que no está consignado en el orden del día del Congreso de la C. N. T.—cumpliendo los acuerdos de un Congreso de la Federación— en el Congreso que la C. N. T. celebrará el primero de mayo, por una delegación, en representación de nuestra Federación, y que con urgencia las Secciones debían nombrar por referéndum, o en todo caso el mismo Comité Nacional.

En cuanto a un plan de reivindicaciones, es obvio enumerarlas. Demasiado sufrimos las consecuencias para que las constatemos aquí. Basta decir, que casi todo lo que de nuestra burguesía, es a título gracioso. Sin saber fijamente qué es lo que nos pertenece y a lo que tenemos derecho: y esta situación no debe continuar. Pero primero que todo, precisa que todas las Secciones de España se desvelen en organizarse: sin este requisito es indudable, que nos lamentaremos mucho de nuestra situación, pero no pasará de aquí. Y lo que precisa es organizarse, para cuando celebremos el Congreso, podamos con garantía de éxito, reivindicar nuestros intereses.

Vicente Borillo

Ante el próximo Congreso extraordinario

Es esperado con sumo interés no ya en los medios confederales y anarquistas, sino también en algunos sectores de la política, el próximo Congreso extraordinario, que la Confederación Nacional del Trabajo ha de empezar a celebrar en Zaragoza, el día 1.º de mayo venidero, y al cual se le concede una importancia histórica, dado lo transcendental de los temas que en el mismo se han de tratar. Podríamos afirmar de una manera categórica, y sin temor a equivocarnos, que no será éste un Congreso más que celebra la C. N. T., sino que ha de ser, y así será, el que construya de una vez y para siempre, y con una consistencia indestructible, las columnas ideológicas, éticas y morales, sobre las cuales ha de descansar todo el peso constructivo de la nueva sociedad del porvenir, donde no existirá la explotación del hombre por el hombre.

Con el fracaso estrepitoso en que ha caído la democracia burguesa y parlamentaria, nacida ésta de la Revolución Francesa, el año de 1873, como consecuencia del derrumbamiento de la tiranía feudal, y no quedando en pie ninguna organización política por muy extremista que ésta sea que sepa si sean capaz de solucionar los múltiples problemas que hoy tiene planteados la clase trabajadora, es a la Confederación Nacional del Trabajo y a los anarquistas, únicas organizaciones que se han mantenido siempre alejadas de toda colaboración política, a quienes corresponde, o mejor dicho, los que tenemos el deber de crear rápidamente, poniendo para ello todo nuestro esfuerzo físico y capacidad constructiva, la sociedad de productores libres, donde sea posible la convivencia mutua entre todos los seres humanos sin distinción de razas ni colores, y que a la vez el lema más preciado, sea el de la Justicia, el Amor y la Libertad.

Sería tarea interminable y a la vez un tanto difícil para mí, analizar detenidamente punto por punto, los temas de este magno comicio, pero no obstante quisiera emitir mi modesta opinión, al punto que hace referencia al concepto que tenemos del Comunismo libertario. En primer lugar, considero, que los compañeros que asistan como delegados de sus respectivos Sindicatos a este Congreso, que es quizás el de mayor transcendencia que ha de celebrar nuestra querida organización, debieran ser camaradas que tengan un amplísimo concepto anárquico de las ideas comunistas libertarias, puesto que el séptimo punto de la orden del día del mismo, tiene que ser tratado (conste que no pretendo dar patente de anarquismo) con la máxima atención y delicadeza, pues ya es hora de que sepamos decirle a los trabajadores, qué es, qué quiere y adónde van la Confederación Nacional del Trabajo y los anarquistas.

Julián Gargia

DE ORGANIZACION

COMITES DE RELACIONES

Si es cierta la desidia que hemos tenido hasta el momento, para preocuparnos de la capacitación técnica del individuo en el oficio, no menos lo es la que hemos tenido por los Comités de Relaciones.

Hubo un tiempo, no muy lejano, en que los números se consideraban como algo impropio del anarquismo. En más de una ocasión hemos podido oír con la mayor frescura, "los números y las estadísticas, es algo que huele a marxismo". Hoy, acoplado a la corriente constructiva que se imprime a nuestro movimiento, ya no abundan los que tienen un criterio tan cerrado, y, ¿por qué no decirlo?, obtuso de los problemas propios.

Si tratáramos de profundizar, afirmaríamos, sin temor a rectificar, que los números y las estadísticas son tan propias, tan consubstanciales al anarquismo que, no es posible éste sin aquéllos. Si simplificamos la significación de la Anarquía, nos encontramos con la siguiente definición: "Anarquía equivale a la continua superación de la Humanidad y por ende del individuo". ¿Y quién negará que los números y las estadísticas son un factor determinante de primera magnitud para facilitar la superación constante de la Humanidad? La ciencia, en no importa qué rama, precisa de los números. Sin ellos no progresaría, no se avanzaría un paso. ¿Qué sería del ingeniero sin los números, qué del arquitecto, qué del químico, qué del mecánico, qué del geógrafo, qué del médico? Echar por el lado que os plazca. En todas partes encontraréis los números. Sin ellos no habría evolución, no existiría el progreso, no avanzaría la Humanidad.

Conviene que rompamos con la animadversión que hasta la fecha nos produjeron los números, los cálculos, las estadísticas. Y en el preciso momento que seamos capaces de romper con la tiranía que nos ata al pasado caduco, notaremos la gran satisfacción que producen los derivados pitagóricos. Y el amor a las estadísticas, nos conducirá, en línea recta, a preparar el porvenir.

El Congreso Confederal, va a concretar las líneas generales del desenvolvimiento futuro. Pero si a esa concreción no acompañamos el interés en estudiar, no habremos adelantado gran cosa.

Los Comités de Relaciones se desgañitan pidiendo relación a los Sindicatos. Los Sindicatos no contestan. Notas y más notas, se pierden en el vacío. Sin embargo, ¿de qué nos servirá concretar que los Sindicatos tienen que ser los organizadores de la producción, si al otro día del hecho violento que liquide la sociedad en que vegetamos, esos Sindicatos no saben adónde dirigirse para proveerse de las materias primas y elaboradas, que les sean indispensables para no paralizar la producción? Y, ¿cómo haremos la distribución en los primeros momentos, si previamente no tenemos estadísticas concretas de las necesidades de cada localidad, y sabemos dónde sobra una cosa y en qué lugar es más necesaria?

Los Comités de Relaciones, no sólo tienen importancia para mantener contacto en la actualidad y poder organizar la nivelación de salarios y condiciones de trabajo en las diferentes localidades para extender la batalla a los patronos y Empresas, paralizándoles todos los trabajos que puedan tener en la nación, la tienen, aún mucho más, para preparar el terreno de la construcción futura.

Bien merece, por lo tanto, que les demos un poco más, mucho más calor que hasta la fecha. Cada industria, cada ramo u oficio, debe mantener sus Comités de relaciones y no de una forma teórica, sino práctica, llenando todas las funciones que les están encomendadas.

Los Sindicatos, los camaradas, deben tenerlo muy en cuenta. Y el próximo Congreso, debe tomar decisiones firmes sobre el particular, para que nadie se inhiba de cumplir con su deber.

La industria del vidrio en España y sus problemas

Nadie que pertenezca profesionalmente a la industria del vidrio, debiera ignorar los graves problemas que en las distintas ramas de esta industria se dejan sentir.

En este trabajo, sólo me referiré a la rama de vidrio hueco, por ser la más intensamente afectada y la que más sufre los efectos del desequilibrio existente en sus centros de producción, que pasando por los de consumo, repercute en perjuicio de los propios trabajadores del vidrio, creándoles un grave problema, que hay que afrontar con entereza y conocimiento, si no queremos que centenares de trabajadores, pasen de una manera fulminante al montón de los desocupados.

Recordaremos que en la Conferencia Vidriera, celebrada en Madrid, los días 1 al 10 de abril de 1935, se expusieron datos oficiales, en los que se manifestaba de manera que no dejaba lugar a dudas, que en España se producía (en vidrio hueco) el 25 por 100 más, que el mercado español podía consumir. Esto ocurría en aquel entonces, pero hemos de añadir que a partir de aquella fecha hasta el momento presente, la producción experimentó una nueva alza, con lo que podemos calcular que en la actualidad la producción de vidrio hueco, se halla en un plano del 35 por 100 sobre el consumo nacional. Y digo nacional porque para esta clase de artículos no existe la exportación.

Situada la producción en el plano que dejo señalado, fácilmente se podrá apreciar que la competencia en el mercado, se acentúa cada día más, entablándose una desesperada lucha en la que los trabajadores del vidrio dejan una buena parte de sus salarios y una gran parte de sus energías físicas, imposibilitándose para mejorar su condición de trabajadores.

Múltiples factores han intervenido para que las cosas hayan llegado a este extremo. Por lo tanto, no pretendo en este escrito definir la influencia determinada de cada uno de los mismos. Pero sí he de hacer resaltar que uno de los factores que ha contribuído a crear esta situación ha sido el elemento productor, es decir, los propios trabajadores del vidrio. Conste que no señalo esto en tono de reprimenda para nadie, y sí para hacer saber (al menos este es mi criterio) que por parte de los trabajadores del vidrio hubo gran abandono; materialismo inclusive, que engendraron grandes errores a los que es necesario imponer grandes remedios. Repetidas veces se ha intentado poner remedio a este estado de cosas y repetidas veces también se fracasó, pues la existencia de otro grave problema lo impedía: la deficiencia de organización.

Ahora probablemente se intente de nuevo buscar una fórmula, que permita poner término a esta situación, que en el aspecto profesional es una pesadilla para los trabajadores del vidrio. Y a tal efecto, se habla de reunirse en fecha próxima con carácter nacional.

Es de suma necesidad que se tomen toda clase de medidas para corregir la anormalidad que en la elaboración de vidrio hueco subsiste, pero sensiblemente una vez más: ¿Están los Sindicatos del Vidrio de España lo suficientemente organizados para afrontar cuestión de tan vital importancia? ¿Están los trabajadores del vidrio lo debidamente enterados de que es lo que se quiere y adonde vamos? ¿Sabe la Federación de la Industria Vidriera, lo que se juega si se fracasa en este nuevo intento? ¡A mí me parece que no! Hay que tener en cuenta que ya no sirven paliativos de ninguna clase. Si nos decidimos a afrontar el problema de la producción de vidrio hueco, ha de ser para atacar el mal en su raíz, trastocando todo el actual sistema de trabajo: aboliendo los destajos y reduciendo las tarifas de producción, en la misma proporción en que se encuentran sobre el nivel del consumo, y si fuera necesario reducir la jornada a seis horas de trabajo.

Pero de todo esto hay que hablarles a los trabajadores, con sencillez y claridad, para que con entero conocimiento de causa puedan darse perfecta cuenta de lo que será su situación si todos en un esfuerzo común no arrimamos el hombro, para buscar una solución a tan magno problema.

Además hemos de tener en cuenta antes de tomar determinaciones, con carácter nacional, factores y circunstancias que pudieran influir grandemente en malograr lo que hoy es una necesidad para los trabajadores del vidrio.

Claro está que ponerse a hacer comprender a los trabajadores el proceso de la industria del vidrio, desde determinada fecha hasta el momento presente, sería labor un poco larga, pero muy necesaria para que todos puedan darse cuenta de su situación. Además la desorientación existente así lo exige.

Por lo tanto, si el "Pleno" de que se habla llegara a celebrarse sin que los Sindicatos del Vidrio estén bien organizados, y los trabajadores del ramo bien informados y orientados, poca efectividad podrá tener lo que en un Pleno Nacional pudiera determinarse.

Ante esta situación me parece muy prematuro la celebración de un Pleno, en el que pudieran precipitadamente tomarse acuerdos que al ponerlos en práctica dieran el mismo resultado que en el año 31. Alguien argüirá que el momento es oportuno (yo no lo niego); pero no por eso el camino estará franco, pues han de ser muchos y difíciles, los obstáculos que habrá que vencer y siempre será preferible ir despacio I conseguir el objetivo que se desee, que ir corriendo y no llegar.

No hay que olvidar que la situación del problema del vidrio hueco, ha de ser a base de abolir el odioso sistema de trabajar a destajo, y de la reducción de los cupos de producción. Alrededor de todo esto ha de girar la orientación de los trabajadores del vidrio y para esto dispongamos de un poco más de tiempo, y después celébrese un Congreso del Ramo, porque entonces ya se podrá dar un paso en firme. Ahora los Sindicatos del Vidrio, la Federación de la Industria Vidriera de España tienen la palabra.

Andrés Expósito

Gijón, abril de 1936.

Cárceles y presidios de España

Desde la cárcel de Sevilla

A los diputados del Frente Popular

Ante nosotros se presenta un poco ajado, un poco gastado, el pacto de los partidos políticos izquierdistas y obreros del 16 de febrero.

No creíamos en las promesas de sus hombres; eran los mismos que forjaron en menos de dos años todo el arsenal de leyes represivas que convirtieron a España en el teatro de las ferocidades policíacas, los gestores de la ley de Vagos y Maleantes, la de Orden Público, los "constitucionalistas" del artículo 102, los que prepararon el camino a las huestes cedistas, los que pretenden no oír las quejas de los pueblos, los que habiendo vivido en cárceles y penales de España bajo el signo del terror carcelario de los Rojas y Palomiques, no tuvieron entonces la gallardía de rebelarse contra la masacre constante de que eran testigos, ni ahora, desde el Poder, la de destituir a esos carceleros, cuando no ignoran que la barbarie y el atropello al hombre siguen siendo la norma de las prisiones, son, en fin, la enjambre política que odia al pueblo trabajador, porque éste puede un día levantarse airado contra la mentira, el engaño, la burla de que ha sido objeto.

¿Con qué derecho se mantiene aún por el Gobierno el estado de alarma, y con él la ley de Orden Público, que coloca a los ciudadanos a merced de las veleidosas conciencias de gobernadores de monterilla?

¿Qué derecho esgrimen los gobernantes del Frente Popular para que aun continúen las prisiones gubernativas, aplicadas incluso a individuos de su misma significación política?

¡Gobernantes de España: os ciega vuestra soberbia!

En la jornada del 16 de febrero, el pueblo que en las urnas os dió el triunfo, no os votó a vosotros; votó por los presos, por la libertad de sus hombres, por acabar con la vergüenza de las penas de muerte, de los tribunales de urgencia, de las prisiones gubernativas.

¿Habéis cumplido el compromiso?

¿Qué habéis hecho para acabar con las prisiones gubernativas, vosotros, diputados de la mayoría, representantes socialistas, parlamentarios del comunismo rojo? Decid qué gestiones habéis realizado para que termine de una vez el escarnio de esa ley de Orden Público, que mereció todas vuestras censuras cuando aun no pisabais los mullidos salones del Parlamento. ¿No os acordáis ya de vuestras promesas? ¿No tenéis acaso ya ningún ejemplar del Pacto que firmastéis el 16 de enero de este año? Nos permitimos recordároslo.

En la cárcel de Sevilla, unos auténticos obreros, algunos de los cuales llevaron a las urnas con docilidad borregil la papeleta en la que figuraban vuestros nombres, sufren desde hace algún tiempo una prisión que, por ser gubernativa, es arbitraria, injusta e improcedente. Fueron los unos sacados de su trabajo; otros detenidos cuando sólo llevaban cuarenta y ocho horas de libertad.

Tenemos derecho a exigir, y exigimos. No imploramos, porque somos el pueblo, y el pueblo fué quien os votó para que cumpliéseis su voluntad. Y exigimos nuestra libertad, la libertad de todos los presos gubernativos de España, la derogación de la ley de Orden Público y la de Vagos y Maleantes; el cese de las brutales palizas que se prodigan a los detenidos en las Comisarías, la humanización del trato en las prisiones, donde aun la banda de porristas que creó la República masacra la carne rebelde y proletaria, que vale más, infinitamente más, que todo cuanto significa política y burocracia. Exigimos respeto para los derechos ciudadanos y el cumplimiento de ese Pacto que fué el trampolín que os sirvió para encaramaros en las cimas del Poder, olvidando que a su pies un pueblo engañado de nuevo se levantará algún día para exigiros justicia. Nuestra libertad no es la concesión de una gracia, ni de un perdón, que rechazaríamos; es el reconocimiento de nuestro derecho a ser libres, y por eso pedimos terminen las prisiones gubernativas.

Por los presos de la C. N. T.,

Antonio Ortiz Romeral
Filemón Espinard, Daniel Ilieseca. (Siguen las firmas.)

Cárcel de Sevilla, 11-4-36.

Alcalá de Henares

Lo que ocurre en este presidio

Ahora que parece que se quiere dar al país la impresión de que se le gobierna con justicia y de acuerdo con sus intereses, y mientras dura ese estado de ánimo en nuestros gobernantes, quiero sacar a relucir una de tantas estafas cometidas con los pobres presos por esos elementos interesados en llenarse su bolsillo particular mientras gimen en presidio los desheredados por el único delito de no dejarse morir de hambre. Pido justicia para los que, amparándose en la ilegalidad reinante, arrebataron a sus legítimos dueños un taller de fabricación de maletas establecido en el peor de los presidios españoles: en Alcalá de Henares.

Este taller fué fundado durante el primer bienio en forma cooperativa de producción, el 60 por 100 de cuyos beneficios había de ir directamente a los reclusos que trabajaban en él, y el 40 por 100 restante se repartía entre la Dirección, o sea el director (Calleja), como presidente de la entidad; el administrador en nistrativo y el técnico industrial. Canistrativo y el técnic industrial. Cada obrero obtenía después de su jornada de trabajo, dos, tres o cuatro pesetas, y el beneficio obtenido al finalizar el balance, se repartía entre todos los puntos dados durante el año, y el promedio era la cantidad que correspondía por punto, que se multiplicaba por los que tenía el recluso; este dinero no se le entregaba hasta que salía en libertad. Pues bien; el primer año de funcionamiento, cuando todo estaba en desbarajuste y la obra salía mal hecha, porque se tenía que capacitar a los obreros, correspondieron a cada punto 0'85 pesetas, o sea, que los jornales oscilaban entre 1'70 y 3'40 pesetas, y en el segundo año, con los obreros ya desenvueltos y preparados, cuando se esperaba que el punto saliera a 1'50 pesetas, no fué así, y hubo un pasivo de 4.000 ptas., tan inexplicable, si notamos que dicho año se vendieron, según los libros de facturas, consultados por mí, 13.000 maletas. Esto no tiene explicación legal posible. Sólo ha podido salir así arreglando los libros de contabilidad; y es de notar que el oficial administrativo no quiso hacerse cómplice de algo que seguramente repugnaba a sus conciencia, por los cual los últimos folios del Diario están escritos por el que luego se quedó con el taller, a pesar de que en la contracubierta del libro, y firmado por Leopoldo Calleja, se prohibe terminantemente que en él escriba otro que no sea el oficial.

El negocio estaba sano, situado en muy buen lugar para abastecer a Madrid, con jornales baratos: 0'50, 0'75 y 1 pesetas diaria, que es lo que se paga en los otros talleres, y tentó la codicia del técnico, que pensó que era mejor tener él todo el negocio que no sólo el 20 por 100. Hubo, pues, interés en cerrar el taller, para abrirlo luego como propiedad de Fidel Dibildos. Para ello, tiempos antes del balance, se despidió a todos los obreros, excusándose en la desaparición de una cuchilla. Téngase en cuenta que en otra ocasión ya se perdió otra pequeña cuchilla, escondida por un celador para que lo pagase un rival suyo, y quienes lo pagaron fueron todos los operarios, que estuvieron recibiendo palos tres días seguidos, hasta que la encontraron; pero al culpable no le hicieron nada. Era un auxiliar del régimen, incluso ayudó a pegar a los otros desgraciados. Cuando se perdió la otra cuchilla ya no pegaron a nadie (¡cosa extraña en un lugar en que por nada te masacraban!); se limitaron a despedirles, señal evidente de que sabían muy bien dónde estaba; era un pretexto para que entrase gente nueva que no supiera nada del negocio. Así, que bien pronto se hizo el balance con la pérdida que quisieron darle, y hay que resaltar que el oficial no estuvo de acuerdo con ella, sino que, por el contrario, afirmó que allí había una importante ganancia, ya que se habían vendido trece mil maletas y, aunque sólo hubiesen dejado una peseta cada una de beneficio, que dejan más, había 13.000 pesetas de ganancia como mínimo. En esto mismo abundamos los delegados obreros que asistimos a la reunión de la Junta Administrativa. Pero Calleja nos atajó diciendo que no íbamos a dudar de su palabra y moralidad, y que cuando el técnico afirmaba que había pérdida, era cierto; que se debía cerrar el taller, por nuestro bien, y esto lo recalcó, terminando por pedir nuestros votos a su propuesta, puesto que era reglamentario. Ni que decir tiene que consentimos a todo lo que quiso, pero prometiéndome yo en mi interior poner las cosas en claro tan pronto saliese de Alcalá, y aquí estoy para denunciar la maniobra ante quien sea.

Se cerró el taller y se volvió a abrir con el nombre de Industrial Maletera. Cuando iba saliendo alguno de los ex operarios en libertad y pedía el dinero que tenía empleado en el negocio, se les contestaba que había una importante pérdida y que, por lo tanto, nada se le podía dar; pero no se les dijo que en el Libro de Actas consta en una de las primeras, que "Don Fidel Dibildos, como técnico industrial, procuraría llevar por buen derrotero el negocio, y caso de haber pérdida, él, único responsable, la pagaría de su bolsillo, y se compromete a satisfacer 0'50 pesetas por cada punto de los operarios." Como he dicho, no se pagó a nadie, a pesar de que había recluso que tenía devengadas más de 400 pesetas. Y ahora pregunto yo: ¿Consentirá el Gobierno de la República en dejar en libertad a Calleja y Compañía, que han robado a los presos, y mantendrá en las cárceles a los que delinquieron por necesidad?

No quiero incluir más cosas para ser breve; sólo quiero recalcar que por noticias que han llegado a esta cárcel, porque no nos permiten leer más que dos o tres periodicuchos de Valencia, las organizaciones obreras piden la destitución de Rojas y de algún director más, pero no mientan a Calleja, que es peor que todos juntos y sería de desear que todos los crímenes que se han cometido en el fatídico Alcalá no quedaran impunes.

Seguramente volveré a insistir en otra ocasión.

Amadeo García

Cárcel de Valencia.

La voz de los presos de las cárceles y presidios de España

Aun quedamos presos...

Durante la propaganda electoral de las últimas elecciones, se nos prometió la liberación de 30.000 presos, y alguien dijo que las rejas de las cárceles y presidios de toda España, serían derribadas como lo fueron las murallas de Jericó... Pasó el tiempo, y las cárceles y presidios no se derribaron, y en su seno todavía seguimos encerrados muchos millares de hombres, que pedimos ser libertados.

Siendo puesto en vigor el "Decreto Ley de Amnistía" de 21 de febrero, fueron libertados aquellos hermanos, que se hallaban encarcelados por asuntos considerados políticos sociales: que con nosotros convivieron sus horas de amargura, siendo entonces clasificados los delitos y los llamados "comunes" quedamos privados de libertad, y esperando ansiosamente la hora de la tan deseada liberación.

Estudiando la clasificación de los delitos, podemos comprobar que millares de los considerados "comunes", son las razones primordiales de nuestro encarcelamiento, hechos claramente demostrables de causa politicosociales, como, por ejemplo: "todos los casos juzgados por Tribunales de Urgencia" cuyos organismos, por su carácter politicosocial, son de tal naturaleza; por lo que todas las víctimas de su justicia brutal, debemos ser amnistiados con la mayor rapidez posible, para reparar así las injusticias cometidas.

Además, quedamos muchos presos que debíamos haber sido amnistiados, y no lo hemos sido; como pasa también con los militares y marinos, que sufrimos nuestro penoso encierro en Cuatro Torres, algunos de nosotros, desde 1932, cuyos delitos por graves que hubieran podido ser, ya están debidamente pagados con el tiempo de condena sufrida, y máxime teniendo en cuenta la difícil situación en que nos hallamos, estando perdiendo la salud cada día que pasamos en este doloroso encierro.

Complementando todas estas anomalías, hemos de hacer constar que se nos aplicó la ley de Vagos y Maleantes a millares de obreros, a los que no pudiéndonos condenar los Tribunales por los procesos incoados contra nosotros, teniendo interés en que fuésemos encarcelados, se nos aplicó la ley con todo su rigor, y como dice don Luis Jiménez de Asúa: "Efectivamente es una ley que se ha aplicado siempre torcidamente." Por esto pedimos su derogación y la libertad inmediata de todos los ciudadanos a quienes se nos aplicó.

Marcados con el calificativo de "comunes", nos hallamos encarcelados muchos millares de honrados ciudadanos jóvenes, que hallándonos hoy en la flor de nuestra vida, nos vemos obligados a pasar nuestra juventud, privados de la tan amada libertad; padres de familia, que por "haber ido a coger unas bellotas para calmar el hambre de nuestros hijos", fuimos encarcelados, mientras los grandes delincuentes se pasean libremente, como alguien ha dicho con mucho acierto, en algunos actos públicos celebrados recientemente.

Recordamos que durante los días en que fué proclamada la República, se abrieron numerosas puertas de cárceles y presidios de toda España, saliendo en libertad millares de hombres acusados por diferentes delitos.

Ultimamente con las elecciones del 16 de febrero, triunfó el Frente Popular.

Pasaron dos meses de lo que pudiéramos llamar resurracción de la República, y en las cárceles y presidios de toda España seguimos encarcelados muchos millares de trabajadores, que ya debíamos haber sido libertados, para cumplir, con nuestra liberación, la palabra que al pueblo se le había dado.

Como todo llega en esta vida, por fin, se había de "ampliación de amnistía" y de "industo", lo que conviene que se conceda con la mayor brevedad posible, para devolvernos la libertad a tantos millares de seres, que nos hallamos sufriendo reclusión y así llevaremos la fecilidad, alegría y contento, a tantos hogares en los que falta el padre, la madre, un hermano, una hermana o un pariente.

Pudiéramos exponer muchos ejemplos de grandes arbitrariedades, sucedidas tanto en casos de Tribunales de Urgencia, como en aplicación de la ley de Vagos y Maleantes, como en otros diferentes aspectos en los que se decretó la prisión de millares de ciudadanos, durante la inolvidable duración (por tan dolorosa intervención), que tuvieron los pasados Gobiernos reaccionarios y jesuíticos, pero por no significar hechos, por lo que generalizando, pedimos lo que deseamos: nuestra inmediata liberación, para que sean reparadas en esta forma las numerosísimas injusticias cometidas con nosotros.

Hagamos una breve historia de lo que se ha dado en llamar delincuencia, y así veremos cómo a pesar de que los jurídicos llevan discutiendo desde varios siglos la gnoseología de lo que llaman delito, no han podido llegar hasta la hora presente a un acuerdo. Debido a la disparidad de criterios habida en la forma de considerar un hecho delictivo, es por lo que un delito considerado social, ha sido siempre condenado en carácter absoluto; mientras las condenas de los hechos considerados "comunes", fueron más o menos recargadas, según el régimen vigente.

Comprendiendo que meternos en materia de juridicidad, supondría emplear espacio en reseñar injusticias que se han cometido contra los que tuvimos la desgracia de caer en manos de la Justicia (la inmensa mayoría de las veces delatados falsamente, por quienes han querido perjudicarnos); dejando esto aparte de lo que deseamos manifestar, recordaremos como un ejemplo, que no hace mucho tiempo, se comprobó que se había cometido una gran injusticia en Cisa de la Vega, en donde se condenó a unos pastores acusados de la muerte de un aldeano, y después de haber pasado varios años de presidio, apareció el supuesto asesinado. Como este caso hay muchos en España, que todavía no han llegado a ser aclarados.

Debemos terminar manifestando, que por las razones ya expuestas deseamos que sean abiertas las puertas de cárceles y presidios, para devolvernos la libertad, a quienes sufrimos encarcelamiento en todos los establecimientos penitenciarios y de prisión preventiva en toda España.

Nuestras peticiones están basamentadas en las impresiones que tenemos recibidas de todas las ergástulas, y por ello, lo hacemos constar así, para conocimiento de la opinión pública, y para que los representantes de la República, teniendo en cuenta nuestra dolorosa situación, tengan a bien decretar nuestra inmediata liberación, por considerarlo de justicia.

Federación Nacional de Presos en España.

El Comité Central

Por nuestra rotativa

En el Pleno de Sindicatos de la región, celebrado en la noche del día 11, fueron aprobados por unanimidad las gestiones realizadas para la adquisición de la rotativa con la que nuestro periódico quedará completamente transformado, ensanchando su importancia, pues con las doce páginas diarias abarcará todos los asuntos y podrá publicar una copiosa información que satisfaga todas las necesidades propias de un periódico moderno.

Los acuerdos que los delegados traían de sus respectivos Sindicatos, eran por demás halagadores para cuantos intervinimos en la confección del mismo, pues demuestra una completa identificación con la organización.

Todos los delegados prometieron intensificar los donativos de los Sindicatos y suscripciones particulares, para que su costa sea liquidado a la mayor brevedad.

Terminados ya todos los trámites, ha comenzado el desmontaje de la máquina, que dentro de cinco semanas, aproximadamente, será descargada en nuestros talleres, procediendo seguidamente el montaje.

Dentro de poco, pues, nuestro deseo será una realidad.

Confederación Regional del Trabajo

A todos los Sindicatos de España

Habiendo editado el Comité Regional, por acuerdo de los Sindicatos, las Memorias correspondientes a la Conferencia Regional Extraordinaria celebrada los días 25, 26 y 27 de enero del corriente año, cuya edición está hecha en forma de pequeño libro, propio para llevarlo cómodamente en el bolsillo, recomendamos a los que deseen les sirvamos pedidos de las Memorias que se atengan a las siguientes indicaciones:

Las Memorias, encuadernadas en rústica, con una portada a dos colores alusiva al objetivo, son al precio de cincuenta céntimos cada una.

Los envíos que hayan de hacerse por correo certificado, irán a cargo del consignatario. Igualmente los que hayan de enviarse por agencia o recadero.

Todos los pedidos deberán dirigirse a nombre del Comité Regional, y a su dirección: Pasaje del Reloj, 2, 2.°, 1.ª

Los extraordinarios de doce páginas

A todos los Sindicatos y camaradas

Lo anticuado de la rotativa de nuestro diario nos obliga a realizar en dos secciones el tiraje de las ediciones de los jueves y domingos. Por consiguiente, la edición de nuestros números de doce páginas requieren el doble de tiempo del habitual para las ediciones normales. Los profanos en las cuestiones de imprenta comprenderán esto bien si se aperciben que cada sección de seis páginas, para la máquina, equivale a un periódico.

Este hecho nos impone irremediablemente la necesidad de empezar la impresión del diario con bastante anticipación a los días en que aparece de ocho planas. De lo contrario, peligran los correos y se corre el riesgo de dejar sin nuestra Prensa a importantes poblaciones de la región y de provincias.

Por lo tanto, los miércoles y sábados, días en que se prepara las ediciones de los jueves y domingos, no se admitirá ninguna clase de material después de las ocho de la noche. Es decir, que los comunicados, de cualquier índole que sean, serán entregados en la Redacción, Pasaje del Reloj, 2, antes de esa hora. Los que sean entregados en los talleres por la noche, se guardarán hasta el día siguiente. Sin esta medida, es imposible cerrar el periódico a la hora necesaria.

Esperamos que los Sindicatos, Grupos y camaradas, tendrán en cuenta esta indicación, no contribuyendo a aumentar las dificultades, ya de por sí considerables, creadas por la enorme congestión de material que nos llega de todas partes.

Hoy, día 23

Fiesta del Libro

COLECCIÓN OBRAS MAESTRAS

La colección más afamada de novelas de los grandes maestros de la literatura universal.

CURWOOD - ZANE GREY
DICKENS - P. B. KYNE, etc.

ÚLTIMOS TÍTULOS

Curwood
[illegible] FUERZA DE LA LEY
[illegible] RAZZIA: PERRO LOBO
[illegible] FLOR DEL NORTE
[illegible] DAHL, HIJO DE RAZZIA

Dickens
[illegible] OLIVERIO TWIST
[illegible] LA PEQUEÑA DORRIT
[illegible] AÑOS DE ESPERANZA

Pushkin
[illegible] EL HELADO

Zane Grey
[illegible] GUARDIA DE FRONTERA
[illegible] LA HERENCIA DEL DESIERTO
[illegible] CÓDIGO DEL OESTE
[illegible] EL CABALLO SALVAJE

Peter B. Kyne
[illegible] CAMARADERÍA DE LA TORMENTA
[illegible] CON EL REY DEL GANADO
[illegible] LA ISLA DEL DESEO

Maurice Renard
[illegible] UN POLICÍA EN TIERRA

Pida la lista completa de los títulos a su librero o a Editorial Juventud, S. A. Provenza, 101. Barcelona

El biógrafo más grande escribe su libro más importante

Hindenburn
y la leyenda de la república Alemana
por
Emil Ludwig

EDITORIAL JUVENTUD, S. A. Provenza, 101. BARCELONA

Provincias

Desde Valencia

A los albañiles y trabajadores en general

Camaradas: Nos dirigimos a vosotros para daros a conocer la determinación de los albañiles que formaban la "Sociedad Autónoma" de Valencia, para que entre todos cunda el ejemplo y pronto, engrosando en las filas de nuestra organización, seamos lo suficiente solventes para plantear la batalla definitiva al capitalismo y al Estado.

Estos camaradas, entendiendo e interpretando fielmente el panorama del trabajo, han acordado por unanimidad ingresar en la Confederación Nacional del Trabajo, por creer que ésta es la única que ofrece garantías de emancipación económica y moral.

Nosotros no tenemos más remedio que, con la admiración que el caso requiere, acoger en nuestro seno a estos trabajadores y presentar el hecho como ejemplo de lo que el movimiento confederal promete ser.

Es en toda España donde se verifica este hecho de adhesión y simpatía hacia nuestra organización. Al fin los trabajadores se han dado cuenta de la fuerza de sus tácticas y la entereza de sus hombres, que nunca regatean su libertad y su vida por la causa del trabajo.

Siempre hemos dicho que este es el camino que conducía a la clase trabajadora a emanciparse del tutelaje burocrático y de la política. Al fin el buen sentido se impone en las asambleas de los trabajadores. El concepto de acción directa, recomendado a los trabajadores por la Confederación Nacional del Trabajo, se arraiga en la mentalidad de éstos y se dan cuenta de que el único medio de salvación consiste en agruparse en su seno y luchar revolucionariamente hasta dar al traste con la actual sociedad.

¡Por la Confederación Nacional del Trabajo! ¡Por la acción revolucionaria de los trabajadores!—La Técnica.

La C. N. T. en la provincia de Granada

Propaganda que se realiza

La Federación Local de Sindicatos ha llevado a cabo parte de sus propósitos propagandistas por la provincia. El campesino ha demostrado está con la Confederación Nacional del Trabajo. Miles de campesinos han acudido a oír la voz de los militantes de la organización confederal. En todos los pueblos se ha oído el mismo clamor inquietante: ¡Revolución Social! Contra el fascismo y la guerra; contra el Estado y la religión, se han levantado los pueblos. En la conciencia de los campesinos han nacido las más abnegadas aspiraciones liberadoras. "¡No queremos Estados; queremos implantar los municipios libres!"

Los compañeros Titos, Zarco, Santana Calero, David Antona y Mauro Bajatierra han ido por los campos de Granada surcando con sus vibrantes y agitadas palabras, la nueva ruta del campesino hacia la conquista de las tierras. Maracena, Fargues, Pinos Puentes, Colomera, Baza, Guadix, Huéscar, Moraleda, Alhama, Lanjarón, Orjiva y Motril. Estos pueblos luchan como titanes por destruir toda forma de autoritarismo. ¡Quieren ser libres! La labor ha sido grandiosa, tanto oral como escrita. Los periódicos y folletos eran arrebatados por los campesinos de las manos de los compañeros de la Comisión Provincial de Propaganda de las Juventudes Libertarias. Los campesinos tienen ansias por despertar de su ignorancia, conociendo para el futuro los medios orgánicos de la nueva sociedad comunista anárquica. En los pueblos donde la C. N. T. habla y explica sus tácticas, se constituye un Sindicato. No le ocurre igual a los sindicalistas y socialistas, que con promesas y no pocos engaños van haciendo por los pueblos una labor que no es social ni noble. Los sindicalistas no son "amigos" de la C. N. T. ¡Son los eternos enemigos de los principios anarquistas que sustenta la C. N. T.! Que esto lo sepan los campesinos y todos los trabajadores de Granada. A los sindicalistas todos los conocemos para no gastar tiempo en relatar sus rastrerías.

La Confederación Nacional del Trabajo va ganando terreno en los pueblos de la provincia. El proletariado campesino no quiere otra organización que no sea la C. N. T. Han reconocido que en la organización confederal no hay vividores que a costa de la voluntad de los trabajadores quieren ocupar cargos oficiales en el Parlamento y en los municipios ¡Abajo los políticos obreros, que han desertado del trabajo! ¡Arriba los productores que no quieren jefes!

Morales Guzmán

Granada, abril, 1936.

DESDE MALAGA

Importante manifiesto del Sindicato de la Madera

A la opinión pública en general y a los trabajadores del Ramo de Elaborar Madera en particular

Considerando que la situación insostenible y desesperada, que desde hace bastante tiempo sufren los trabajadores afectos al Ramo de la Madera; situación creada, no solamente por la falta de trabajo, sino más que nada, por la forma prostituida y de malas artes, en que se ejecutan en la actualidad los trabajos de carpintería y ebanistería...

Después de hacer un detenido estudio de los factores que contribuyen a que los citados oficios se desenvuelvan en un círculo vicioso y de miseria para sus componentes...

Hemos sacado en consecuencia, que el factor principal es el empleo abusivo de las máquinas que en beneficio de la clase capitalista, es el enemigo más cruel que tiene la clase trabajadora (mientras subsistan los intereses de clases).

Y al hacer estas apreciaciones, no pecamos de ligero al decir; que el factor máquina es el que facilita la entrada, en una de la facultad más complicada de la construcción, cual es la carpintería, a toda una legión de negociantes; muchos de ellos, con un desconocimiento absoluto de la materia que tocan, y en la mayoría de las veces, siendo ladrones de oído, al fijar los precios de los trabajos que ejecutan.

Esto da lugar, a que la mayor parte de los patronos no puedan pagar el jornal estipulado (salvo en contadas excepciones) y dándose el caso paradójico de ser en su mayoría los oficiales más competentes los que en mayor escala sufren el paro forzoso, debido a ser los que con más firmeza sostienen el jornal que tenemos acordado.

Otra causa que nos hace insistir en que la máquina es la causa principal de este desorden social del control del trabajo, es una razón que hará pensar a la persona menos sensata, es la siguiente:

Que existiendo en la actualidad una cantidad de obras en construcción en Málaga y sus alrededores, que oscilan en la cifra de 600 a 700 entre grandes y pequeñas; siendo aproximadamente (en números redondos) 500 carpinteros entre oficiales y ayudantes de blanco, con un sesenta y cinco por ciento los afectados por el paro forzoso, nosotros nos permitimos preguntar:

¿Quiénes y cómo se realizan los citados trabajos que dan un porcentaje de parados que horroriza pensar en la triste realidad?

No se necesita ser ningún Pitágoras. Con los datos expuestos, es lo suficiente para darse una idea de dónde radica el mal, y es que contando con el factor máquina, hay muchos indiduos, unos, por ignorancia, otros a río revuelto, que contratan trabajos de carpintería a precios ruinosos; teniendo que pagar jornales de hambre, y en la mayoría de los casos, no poder cumplir sus compromisos con los almacenistas o comerciantes que les han servido los materiales.

Esto ocurre tanto en la ebanistería como en la carpintería; y de este estado actual de cosas, tan perjudicado es el patrono, como el obrero, siendo el único beneficiado, el capital usurero.

Estos razonamientos los exponemos, para salir al paso de cierto sector que nos tachará de ir contra el progreso (cosa bastante distanciada de nuestro propósito), pues nuestra idea, no es más que dignificar en lo posible nuestra condición, llevar un poco de pan y alegría a nuestros hogares, y cuando esto lo hayamos conseguido, entonces podremos gritar todos, patronos y obreros:

¡Viva la máquina!

¡Viva el Progreso!

Sindicato de la I. H. C. y S. de Zaragoza

A todos los Sindicatos y Secciones del ramo gastronómico de España

Por la presente, y ante el avecinamiento de la celebración del Congreso Nacional de la C. N. T., hemos creído pertinente poner en vuestro conocimiento, una sugerencia de iniciativa que —a nuestro entender—, pudiera ser el punto de partida para encauzar un medio de emancipar —al nivel de trabajadores—, a los que hasta hoy, sólo se nos han considerado como humillados mendigos. La propuesta sugerente a que aludimos, fué acordada en asamblea general de este Sindicato que se os fuese enviada para que estudiada analíticamente por vosotros, nos la remitáis, dándonos a conocer las resoluciones que a este respecto podáis tomar, la cual es como sigue:

"Ante la perspectiva desenvolvente de nuestro gremio, que, por el mismo hecho de hallarse supeditado a la caridad pública —vulgo "propina"—, se encuentra en la más deplorable postergación moral, y deseando fervientemente salir del marasmo que nos tiene condenados a tal aherrojamiento, luchamos por buscar a este estado de cosas una solución satisfactoria y plena de altezas de miras conscientemente ideológicas; logrando, al fin, estructurar una forma de conseguir el primer escalón ascendente a nuestra completa emancipación, empezando por abolir en su totalidad "propinas", porcentajes, y todo aquella que, directa o indirectamente venga a subsidiarnos con matiz de limosna más o menos benevolente, por la implantación de un sueldo mínimo y uniforme único, más la jornada de ocho horas como máximum, descanso semanal, y aquellas garantías que son inherentes a todos los casos de accidentes de trabajo, enfermedad, etc., etc.

Entendiendo nosotros que esta fórmula, si no en definitiva, en principio, es base para dar de momento una solución a la situación deprimente por que atravesamos, y creyendo de buena fe, que ha llegado la hora de sacudir la modorra apática en que hasta el presente hemos vegetado, es por lo que nos decidimos a exponeros nuestro sentir, en cuanto a aspiraciones liberadoras, para que el mismo, sea por vosotros tomado con la consideración que la dignidad, las necesidades y las circunstancias exigen e imponen que se tome, y, por lo mismo, bien ampliándolo, reformándolo, o tomándolo como bueno en su integridad os apresuréis a contestarnos con vuestras decisiones.

Y si por efecto de y para una mejor compenetración y acoplamiento de sugerencias e iniciativas aportadas por vosotros, en virtud de esta propuesta, entendiéseis que sería bueno, y hasta preciso, el que se celebrase un Congreso Nacional de la Industria, podríais muy bien asignar sitio y fecha para su celebración, sin que ello sea óbice para que con antelación al Congreso Nacional de la C. N. T., se pudiese llevar a efecto un Congresillo de las delegaciones del Ramo que asistan al mismo, para en él, hacer un pequeño esbozo de lo que más tarde se pueda plasmar en una realidad tangible.

Todo cuanto antecede— si bien es sugerente propuesta de este Sindicato—, ha sido el Comité de Relaciones de la Industria —radicado en ésta, por acuerdo tomado en el último Congreso, como todos debéis de saber—, quien nos indicó la conveniencia de que se os participara por medio de la publicación en SOLIDARIDAD OBRERA, rogándoos lo toméis con interés y entusiasmo, y contestéis con aquello que sobre el particular procede hacer, todo ello a la mayor brevedad posible.

Sin más, por hoy, y en espera de vuestra decisión, quedamos vuestros y del Comunismo libertario.

Por el C. del S. de la I. H. C. y S.

El Secretario

Zaragoza, 15 de abril, 1936.

Nota. — Nuestro domicilio social: D. Juan de Aragón, 27, 1.°

* * *

La Sección Obreras de Casas Particulares, saluda fraternalmente a sus hermanas de Barcelona y España en general, complaciéndose en manifestar, para conocimiento de todas, que esta Sección quedó constituída con fecha 7 del corriente mes de abril, anexionada al Sindicato de la I. H. C. y S., y bajo los auspicios de la Confederación Nacional del Trabajo.

Por ello, congratulándonos, ante la favorable predisposición que inclina a todas nuestras hermanas de esclavitud y explotación a plagiar nuestra determinación de engrosar las filas sindicales de la gloriosa Confederación Nacional del Trabajo, para, por este medio, por ser único, poder lograr la elevación emancipadora moral y económica, que por derecho natural y humano nos corresponde, hemos de dirigir un cordial llamamiento a todas aquellas compañeras de profesión y trabajo, que no se hallen organizadas, que se apresuren a hacerlo lo más rápidamente posible, ya que, sólo unidas en fuerte lazo con todos los trabajadores confederados, hallaremos el camino de la emancipación colectiva, acabando de una vez para siempre, con tanta grosería y humillación como sufrimos; ha llegado la hora de que dejemos de ser explotable mercancía de agencias y burguesías; y esto, sólo lo conseguiremos, defendiéndonos unidas en el Sindicato.

El C. de la Sección O. de C. P.

Nota. — Nuestro domicilio social: D. Juan de Aragón, 27, 1.°

Desde Montellano

El potente resurgir de la organización confederal

Pasados los primeros momentos de borrachera electoral, la clase trabajadora, y principalmente el elemento campesino, desengañado de las promesas incumplidas de todos los políticos, acuden a nuestras filas, a las filas de la C. N. T., siendo el resurgir de nuestra organización confederal potentísimo.

El Sindicato de Campesinos y Oficios Varios, afecto a la C. N. T., se ve concurridísimo por infinidad de obreros campesinos, zapateros, arrieros y ayudas de cargas, etc., empezando a normalizar sus Secciones.

Nosotros alentamos a todos los compañeros a que cada uno ponga de su parte cuanto pueda por que nuestra organización confederal, tome el incremento que tuvo en los primeros años de su constitución; pues hoy más que nunca hace falta la unión de todos los trabajadores, para terminar con la miseria que azota al proletariado.

Los momentos que vivimos son de máxima responsabilidad para todos. Hace falta desplegar la máxima actividad, encaminada a la reorganización de nuestros efectivos orgánicos. La clase trabajadora tiene fe en los hombres que militan en el campo confederal, y no podemos, por negligencia o apatía, que esta corriente de opinión, de afecto hacia nosotros se malogre por la introducción en su seno de elementos que jamás sintieron la emancipación de la clase trabajadora. Nadie tiene más autoridad moral que nosotros, por nuestra actuación en el campo revolucionario, puesta a prueba mil veces a través de las luchas del proletariado, para dirigirse a ella. Nuestra actuación está sellada con el sello de la sinceridad y el sacrificio. Jamás pedimos recompensa y sí un puesto en la vanguardia de la revolución. Prueba de cuanto afirmamos, nos lo demuestra la fe, el entusiasmo con que acuden los trabajadores a nuestras filas.

PALABRAS FINALES

Trabajadores todos: El Sindicato de Campesinos y Oficios Varios os abre sus brazos. Acudid a sus filas, si queréis terminar con el régimen de oprobio y tiranía que os agobia; con la explotación del sistema capitalista. La C. N. T., auténtica y genuina representación de todos los oprimidos, de todos los desheredados del patrimonio social, os exhorta a que ingreséis en su seno.

Organizaos, trabajadores, si queréis terminar con el estado de depravación, de ignominia del sistema capitalista, de miseria y esclavitud que padecéis.

Ningún Gobierno podrá dar solución al problema del paro forzoso. Eres tú, el que sufres sus consecuencias, en unión de tus hermanos de explotación, el llamado, por medio de la acción directa, a terminar de una vez y para siempre con esa plaga que azota a la humanidad.

No terminaremos estas cuartillas sin antes dirigirnos a la mujer. Tú, que también formas parte de la gran familia proletaria, eres imprescindible en nuestra organización. La organización confederal, la C. N. T., te abre sus brazos, al igual que tú hiciste al hijo de tus entrañas.

Engrosad en nuestras filas, en las de la C. N. T., única organización que interpreta el sentir de todos los tiranizados.

Seguid, queridas compañeras, el ejemplo de aquellas víctimas de la reacción capitalista, que perdieron sus vidas en holocausto del ideal anárquico: Manuela Lago, asesinada vilmente en aquel pueblecito gaditano y aquella otra asesinada por las huestes fascistas en Madrid, Manolita Rico y estotra Adla La Fuente, que en Asturias era inyección vivificadora para aquellos heroicos mineros.

Tú, también, mujer, tienes un papel importantísimo que desempeñar en la revolución española, al lado de tus hermanos los trabajadores.

Aberón Gascuña

DESDE VALLADOLID

Actividad confederal y juvenil

A la par que, como en el resto del país, se incrementa el resurgimiento confederal, toma incremento, con inicios de pujanza indudables, el desarrollo de las Juventudes Libertarias, en esta Local vallisoletana y su provincia.

La Castilla arcaica, sumida en el sueño de la ignorancia más completa, despierta y acude al llamamiento de los obreros revolucionarios, escuchando a los propagandistas confederales y jóvenes libertarios, e ingresando en la Confederación Nacional del Trabajo y en las Juventudes Libertarias.

Como colofón al primer ciclo de actos de propaganda y agitación celebrados en pueblos de esta provincia se ha celebrado un gran mitin en esta capital, con insospechada y nutrida afluencia de público, que acudió, pese al sabotaje de elementos reaccionarios que habían anunciado la suspensión del mitin, a oír la voz veraz de los anarquistas.

Nos es grato poder asegurar que la Regional Vallisoletana tendrá, muy pronto, un puesto destacado en nuestra gloriosa organización confederal.

El crecimiento y actividad de los jóvenes libertarios, será en sus actos que habrá de demostrarlo en breve.

El Comité

Desde Fabero (León)

El problema de los seleccionados

[illegible] Se han abierto las puertas de los presidios y cárceles de España, pero la reacción española sigue con su lockout más tenaz que nunca. Lanzarán los gobernantes muchos decretos, pero la mano negra de la reacción cuenta con demasiados cómplices para no cumplirles.

[illegible]

En este pueblo de Fabero hay más de un centenar de mineros seleccionados desde enero de 1934. Hay rumores de que la Delegación del Trabajo ha mandado una circular a las Compañías mineras Diego Pérez, Maximino Moro y Huerta para que procedan a la readmisión de todos estos obreros. Las Compañías no están dispuestas a acatar estas órdenes. Uno de los mencionados patronos ha dicho a uno de los obreros despedidos: "Azaña mandará en el Gobierno, y yo mandaré en mi mina. Os admitiré cuando me vea obligado a ello, pero hoy no me veo. [illegible]

Estas son palabras textuales de uno de los patronos de esta cuenca minera.

Los trabajadores de Fabero, todos unidos como un solo hombre, sabrán buscar una solución práctica al estado de desesperación en que les ha colocado el egoísmo de los patronos mineros.

Yo, por mi parte, me dirijo a la opinión pública en general, al Bloque Popular y al Gobierno, para que sepan que en Fabero del Bierzo (León) no ha cambiado en nada la situación social y económica.

El pueblo de Fabero, con su organización confederal a la cabeza, no será responsable de lo que pueda ocurrir, si no lo evita quien está llamado a evitarlo. En Fabero hay hambre y miseria, y esta situación no podrá sostenerse por mucho tiempo. Es necesario que el ministro de Trabajo intervenga rápidamente y obligue a las intransigentes Empresas mineras a readmitir a sus seleccionados.

La Comisión.

SAN SEBASTIAN

RAMO DE LA CONSTRUCCION

Los trabajadores de San Sebastián y su radio, en lo que respecta a la consecución de mejoras, lo mismo en el orden moral que en el material, andan a la zaga con relación a los demás compañeros de otras localidades, y esto, claro está, tiene su base fundamental en la educación nefasta por ellos adquirida a través de innumerables generaciones. En este país de rezos y cabildeos en confesionarios y sacristías, se hace de todo punto imposible la labor realizada por esas minorías selectas que en el orden social tratan de inculcar en la mente de los trabajadores el resurgir de un mañana mejor.

Las organizaciones de San Sebastián, a raíz de la última huelga del gremio de la madera el verano último, hicieron un pacto circunstancial. Todos los trabajadores al unísono, respondían de una forma convincente a las órdenes emanadas de los Comités de huelga. Por razones de todo punto oscuras, esa alianza se ha roto en los momentos que al sufrir una trayectoria la política de España, inevitablemente la política social de los trabajadores ha de encaminarse a la consecución inmediata de mejoras que respondan al orden del progreso de la vida.

Próximo a presentar a la clase capitalista unas bases de trabajo que sean el complemento de nuestras mínimas aspiraciones, ¿no cabe pensar que esa determinación tomada por "Solidarios Vascos" al romper la alianza con las otras organizaciones obreras sea el fiel reflejo de la repetición de la historia del año 32?

¡Trabajadores! Si en los momentos que vivimos, hermanos en explotación, se prestasen a los torpes manejos de esa ruin maniobra, que nadie deserte de su puesto y responda de una forma eficaz a las iniciativas que emanen de los Comités responsables. Todo, antes que consentir que se estrangulen las nobles aspiraciones de la causa proletaria.

Las organizaciones obreras tienen en parte encomendada esa labor a cumplir. Procurar por todos los medios que estén a su alcance, la absorción de esos trabajadores para que tengan en sus respectivos Sindicatos ingreso al lado de sus hermanos en explotación.

Eduardo Andrés Fuentes

Comisión Nacional pro diario "CNT"

A TODAS LAS REGIONALES, COMARCALES, FF. LOCALES, SINDICATOS Y MILITANTES

La Comisión Nacional pro diario "C N T" hace un último y apremiante llamamiento a todos vosotros.

Próximo a salir nuestro órgano nacional, y con apremios materiales, os emplazamos a que, urgentemente, enviéis vuestros donativos, recaudaciones, suscripciones y pedidos de tarjetas alegóricas.

Nuestro Congreso Nacional se celebrará en fecha inmediata, y es imprescindible que nuestro portavoz refleje en sus páginas sus importantísimas deliberaciones.

No es necesario encarecer la necesidad de su reaparición en las actuales circunstancias.

¡Todo por nuestro paladín "C N T"!

¡Viva la Confederación Nacional del Trabajo!

La Comisión

DESDE VALENCIA

COMENTANDO UN «MITIN PRO UNIDAD JUVENIL PROLETARIA»

Se celebró el próximo pasado domingo el acto donde las Juventudes Socialistas y Comunistas tenían que exponer de una manera clara y concreta los motivos de su fusión en una sola organización juvenil, a todos los jóvenes proletarios de la provincia de Valencia.

El mitin era de concentración de fuerzas de ambas organizaciones. Se había invitado con carácter oficial, por la "Comisión Nacional de Unidad", desde su Prensa, a todos los jóvenes libertarios.

Varios camaradas que militamos en las Juventudes Libertarias y en la C. N. T. y que nos interesan los problemas que hoy en día tiene planteados la clase trabajadora en general, asistimos por curiosidad al llamamiento que desde su Prensa nos hacían. Pero antes de llegar a la Lonja, lugar donde se tenía que celebrar poco después el mitin, ya nos causó sorpresa el desfile de unos doscientos muchachos uniformados al estilo de las milicias fascistas.

Discursearon los oradores cerca de dos horas. Para qué rasgarlo. Nos haríamos pesados. Lo más interesante lo vamos a consignar: "Todo el Poder político y económico para el proletariado; por una sola central sindical; todos los medios son buenos y prácticos para llegar al fin; por unas milicias rojas potentes". Y después un llamamiento a los jóvenes anarquistas para que ingresen en las antedichas Juventudes.

¿Pueden las Juventudes Libertarias fusionarse en una organización política y al mismo tiempo autoritaria? No.

Para ello, para contestarles categóricamente del porqué no aceptamos dicha "unidad" juvenil que nos ha sido propuesta, la Federación Provincial de Juventudes Libertarias de Valencia organizará dentro de breves días un grandioso mitin de carácter provincial. En el mismo la contestación será argumentada y sólida; asimismo, haremos una exposición de ideas y de nuestra posición en los momentos actuales.—Antonio Alorda.

Cantillana

Por el robustecimiento de la C. N. T.

La voz de la C. N. T. se ha escuchado en este pueblo, feudo socialista, desde que entró la República. La U. G. T. ha tenido siempre el control de los campesinos hasta que en una huelga política quedó deshecha dicha organización, no pudiendo reorganizarse más a pesar de intentarlo varias veces los socialistas. Desde que la C. N. T. dió un acto se formó un Sindicato Unico, que es el que hoy lleva la voz revolucionaria y es el que se ha impuesto por su acción directa.

Trabajadores: En estos momentos de reorganización la C. N. T. hace un llamamiento al pueblo en general para organizarlos bajo su bandera. Hay que organizarse, campesinos, ante todo para hacer frente a la burguesía y a los vividores políticos. La C. N. T. llama a los trabajadores con más razón, con más autoridad moral que tantos otros, pues antes del 16 de febrero, en plena reacción, abrimos nuestro Sindicato a los obreros que quisieran organizarse sin miedo al resultado de las elecciones, mientras otros líderes y jefecillos no se preocupaban más que de las papeletas electorales. Estos políticos sin escrúpulos de conciencia son los que hoy quieren llevar la bandera de la unificación, pero suerte para los campesinos es que no les echan cuenta.

Estos "hombres públicos" que quieren y piden a voz en grito la unificación no reparan en ir a las asambleas de la C. N. T. a perturbarlas; no saben que así se desprestigian ellos mismos, y, en cambio, le hacen el juego a la burguesía, que ya se está frotando las manos de gusto. Ante esta clara maniobra política esperamos reaccionarán los trabajadores, afiliándose en masa en la C. N. T., única organización que apartada de la política defiende exclusivamente los derechos de todos los trabajadores y que en un día no lejano realizará la revolución para implantar el Comunismo Libertario, que es su suprema finalidad.

Compañeros campesinos, hay que organizarse, y todo aquel que no lo haga es un traidor de sus mismos hermanos; es un agente de la burguesía, y como tal habrá que tratarlo.

Obreros: Conscientes de nuestro porvenir, por unas mejoras económicas, por el robustecimiento de nuestro Sindicato y de nuestra moral, para aplastar a la burguesía y al Estado, afiliarse todos en la Confederación Nacional del Trabajo.

Por la Comisión de Propaganda.—El Comité.

Cantillana, abril de 1936.

Provincias

Asambleas, mítines y conferencias en toda España

En Teruel se ha celebrado un mitin confederal organizado por la Regional de Aragón, Rioja y Navarra. El acto revistió un éxito grandioso.

* * *

El Sindicato Unico de Campesinos de Abiego (Huesca), celebró el 12 de abril un acto sindical. Invitó a todos los compañeros a la huelga. Acudió gran número de trabajadores.

* * *

En el Salón Estrella, de Cervera, se ha dado una conferencia contra el fascismo y la guerra. El acto fué organizado por un grupo de compañeros de la localidad.

* * *

En Torradelcampo se ha celebrado un importante acto de afirmación anarquista. Asistió un elevado contingente de trabajadores.

* * *

En Guadalcázar ha tenido lugar un importante mitin de afirmación sindical. Los trabajadores respondieron en masa.

* * *

El 7 de abril tuvo lugar un mitin en Torrevieja (Alicante). El acto fué organizado por la Sociedad de Trabajadores de la Tierra. Alcanzó un gran éxito.

* * *

El día 5 del corriente se celebró en Játiva un mitin de afirmación anarquista. Tuvo lugar en el local del Gran Teatro. El acto transcurrió en medio de una gran animación.

* * *

En Almenar, el día 3 de abril, se celebró un mitin de propaganda sindical. Acudió el pueblo en masa.

* * *

En Vitoria se ha celebrado una asamblea magna de trabajadores. El acto fué patrocinado por la Federación Local. Se tomaron acuerdos importantes con la aprobación unánime de la clase trabajadora congregada en el local.

* * *

Se ha celebrado una asamblea en Fabero del Bierzo (León). Los trabajadores han acordado no permanecer con los brazos cruzados ni un minuto más, ante la dolorosa situación por que atraviesan los mineros de esta cuenca.

* * *

Organizado por la Federación Local de Sindicatos de Alicante, tuvo lugar el 24 del próximo pasado mes un mitin de afirmación sindical, en la barriada de La Florida. El local se llenó completamente.

* * *

Se ha celebrado con gran éxito la proyectada jira confederal en la Comarca de Cinco Villas.

SI SUFRE DE DOLORES DE ESTÓMAGO TENGA MUCHO CUIDADO

Muchas personas se han acostumbrado ya tanto a los dolores de estómago, que los consideran como "cosa sin importancia". Esto es lo que vulgarmente se llama "jugar con fuego", pues tarde o temprano su desidia acabará por producirles una úlcera de estómago.

Por lo que usted más quiera, vaya con cuidado. Cuando note dolores de estómago entre las comidas, pesadez, mal sabor de boca, ardor, estreñimiento, mal aliento, recurra a un remedio de toda confianza, con preferencia a las tabletas de ESTOMACAL BOLGA.

Aunque haya ensayado otras medicinas, le aconsejamos que pruebe el ESTOMACAL BOLGA, pues es lo que mejor resultado ha venido dando en estos casos.

MARITIMAS

Sindicato Nacional del Transporte Marítimo

Han comenzado las negociaciones con los navieros, para la discusión del Contrato de Trabajo, con el aumento de salarios, represaliados, indemnizaciones por despidos, horas extras, etc.

Del resultado de estas reuniones con la Patronal naviera, por el momento, nada podemos vaticinar; nuestras primeras impresiones son la de dos enemigos que se tantean, se miden el terreno donde han de luchar, sin entrar aún en el fondo del problema.

Dos reuniones, sin que podamos por el momento dar nuestra opinión. No obstante, y sin temor a equivocarnos, presentemos que la lucha ha de ser muy dura, pues las justísimas aspiraciones reivindicativas difícilmente hemos de conseguirlas por el camino de la armonía, pues, con el lobo naviero no se puede tener ninguna consideración armónica, ya que, aferrado a su caja de caudales, todo le parece poco a su insaciable codicia.

Nos queda el recurso solidario de todos los trabajadores portuarios, que generosamente nos han ofrecido. Pronto saldremos de la incógnita, y mientras tanto preparémonos para la lucha que se avecina. La huelga es nuestra arma de combate.

¡Compañeros! Todos listos, en pie para conquistar nuestras reivindicaciones. ¡Ahora o nunca!

¡Viva el Sindicato Nacional del Transporte Marítimo!

¡Viva la C. N. T.!

¡Viva la huelga!

El Comité

Madrid, 16-4-936.

DESDE ASTURIAS

Sencillo homenaje a los muertos revolucionarios, en Gijón

El día 14 del presente, se desplazaron de Barros (Langreo) a Gijón, 70 compañeras y compañeros para depositar unas flores sobre la tumba donde descansan los restos del joven libertario de aquel pueblo, Constantino Gutiérrez, que murió dando pruebas de gran heroísmo en los combates revolucionarios de octubre en el barrio del Llaso.

A la entrada de Gijón, en la barriada citada, se apearon los compañeros langreanos para, unidos al nutrido grupo de camaradas (entre los que predominaban las mujeres con ramos de flores) que los esperaban, encaminarse todos juntos a la Casa del Pueblo. Allí fueron recibidos por elementos integrantes de la F. L. de S. U. y numerosos confederados, y se organizó la comitiva, yendo delante las compañeras que portaban las coronas y a continuación el grueso de la comitiva, que iba engrosando a medida que desfilaban por las calles de Gijón.

En el cementerio se posaron las flores sobre las tumbas de los caídos a consecuencia de la revolución, plantel de militantes y anónimos luchadores: José María Martínez, Avelino Alonso, Baldomero del Bal, "El Pescador" y tantos más...

Ante la tumba de Constantino, leyó las siguientes cuartillas un compañero que fué amigo de él:

"Al compañero caído:

Vestimos hoy aquí, después de haber transcurrido 18 largos meses desde el día de tu muerte, amigo Constantino, no con el propósito de inmortalizarte, sino simplemente cumpliendo un deber de gratitud y amistad; deber que nos obliga a llegar hasta tu sepultura para expresarte, sin pompa ni estruendo, el reconocimiento de todos por haber sabido inmolar tu vida pletórica a una causa justa: la de la libertad y bienestar de los oprimidos y desposeídos.

Nosotros, que nos preciamos de haber sido amigos tuyos, de haber departido largos ratos contigo, sabíamos la nobleza que animaba tus acciones y el pensamiento rebelde que anidaba en tu cerebro: nobleza e idea que llevaste hasta la sepultura, ya que caíste dando el pecho, con la frente alta, y mantuviste hasta el último momento la firmeza de tus convicciones.

Aquella noche de octubre en que, fusil en ristre, animoso el semblante y alegre la palabra, saliste de La Felguera sin que una nube oscura empañase tu espíritu optimista, iba en busca de la muerte y de la gloria (que es glorioso caer por el triunfo de la revolución).

El "¡hasta pronto!" que dijiste, fué la separación eterna.

Y para hacernos la ilusión de que nos hallamos más cerca de ti, ante esta tierra que te esconde nos encontramos tus familiares, tus amigos y aquellos otros que, sin conocerte o tratándote apenas, están unidos por los mismos sentimientos de todos.

No voy aquí a hacer una biografía de tu vida. En este lugar sobran las palabras. Estas letras, como digo más atrás, no tienen por objeto simbolizarte o nimbarte de aureola, son simplemente un desahogo que tuvimos retenido durante año y medio, ya que la bárbara represión nos prohibía incluso que recordáramos los muertos que ella mató.

Aquí estamos. Ya sabemos que tú no nos oyes, puesto que no creemos en esas ridículas estupideces del "otro mundo". No hay nada de eso. Si existiera el cielo y el infierno, tú, según las falacias de los ensotanados irías a quemarte eternamente; pero según nosotros, y por el solo hecho de haber luchado en vida por el bien general, estarías a estas horas contemplándonos desde la mansión feliz de los justos.

Pero no. Estás aquí, a unos metros de nosotros, insensible, mudo, yerto; pero si tu cuerpo no vive, tu idea, esa idea libertaria por la que luchaste y sucumbiste, existe, y cuando ella se instaure en España, tú no estarás aquí: se esparcirá entonces tu materia y tu pensamiento, junto con la sangre y la idea de todos los valientes que se hallan en este cementerio o en cualquier lugar de España, para transformarse en la atmósfera pura que ha de dar próspera vida al régimen social para cuya implantación distéis todo lo que de más valor tenemos en el mundo: la vida.

Y ya aquí, queremos hacer extensivo nuestro modesto homenaje o recuerdo a todos los caídos revolucionarios. Particularmente rendimos un póstumo tributo a nuestro vecino y compañero Constantino Gutiérrez, y generalizando, extendemos el mismo a los muertos proletarios de octubre y a los muertos de todas las épocas, que cayeron en la brecha con la esperanza de que su sacrificio fuera útil a esa revolución social libertadora que ha de acabar con los males que asolan a los trabajadores.

No, no es estéril la sangre que derramasteis. Ella es savia que hace crecer lozano y fuerte el árbol de la revolución. Y cuando éste triunfe tiene segura su consolidación, porque sus basamentos están constituídos con los cuerpos de estos mártires que harán indestructibles los fundamentos de la nueva sociedad, pues un edificio elevado sobre bases tan firmes no puede ser abatido ni por el más rudo vendaval.

Amigo y compañero Constantino: Aquí nos tienes hoy a tu lado, sin entonar rezos ñoños e idiotas y sin hacer ademanes grotescos e imbéciles. Cumpliendo una ley natural depositamos unas flores de recuerdo en la tierra acogedora que te sirve de sudario. Flores rojas, como roja fué tu sangre que generosamente donaste para abonar el campo revolucionario...

El acto transcurrió con sensatez y cordialidad.

Uno cualquiera

A todas las publicaciones libertarias de idioma castellano y catalán

se ruega a los compañeros administradores de todos los periódicos libertarios, anarquistas o anarcosindicalistas, semanarios, bisemanarios, mensuales, revistas, etc., que de ahora en adelante envíen regularmente un ejemplar de cada edición al Instituto Internacional de Historia Social de Holanda, Keizersgracht 264, Amsterdam (Países Bajos), entidad de carácter científico que tiene interés en poseer la documentación española de nuestras ideas, favoreciendo de este modo en sumo grado la divulgación de nuestro ideario en general y el conocimiento de la situación y de las actividades del anarquismo español y del de la América latina.

También se desean para dicho Instituto, colecciones completas de los números ya publicados anteriormente, así como de folletos y libros de contenido doctrinal y propagandista.

GRANADA SINDICAL

LOS OBREROS DE LA LIMPIEZA OBTIENEN UN TRIUNFO RESONANTE

El sábado fueron a la huelga los obreros del Sindicato de la Higiene, Limpieza y Riegos. El paro fué general. Todas las calles estaban cubiertas de basuras. La vecindad se puso al lado de la huelga. Una pizarra que hizo poner el alcalde anunciando el despido de todos aquellos que no acudieran el lunes al trabajo, fué hecha añicos. Los compañeros Antonio Quesada y Manuel García, del Sindicato de Construcción, fueron detenidos por protestar por la citada pizarra.

El domingo por la noche, quedó solucionado el conflicto con las mejoras siguientes:

1.ª Reconocimiento del Sindicato de la Higiene.

2.ª Pago de los jornales de los días de huelga.

3.ª Siete días de vacaciones al año y retribuídos.

4.ª Jornal de 6'50 y ocho horas apisonadores; zagalones, 4'50; barrenderos, 6'50, incluídos los de abastos; carreros, 6'50; vigilantes, 6'50 pesetas.

5.ª Ocho horas para los guardas y barrenderos de abastos.

6.ª Los domingos se trabajarán solamente cuatro horas.

7.ª Todo esto se acuerda por ambas partes, comprometiéndose el Ayuntamiento a estudiar estas bases para que sean aprobadas con vista al próximo presupuesto y que permita a los trabajadores mejorar sus condiciones de vida, tanto moral como material.

8.ª Los zagalones irán cubriendo los puestos vacantes de las categorías inmediatas y, así, sucesivamente, para el resto de los trabajadores.

9.ª El Ayuntamiento se compromete a no tomar represalias con ningún trabajador por motivo de este conflicto.

La nota discordante de esta huelga la han dado los concejales socialistas, que, fieles a sus postulados políticos, una vez más, han fracasado ante la firme posición de la Confederación Nacional del Trabajo. El alcalde y el señor Montesino han demostrado tener una incapacidad grande para resolver este conflicto.

Que los obreros granadinos tengan presente las rastrerías de estos individuos para cuando vengan las próximas elecciones de concejales, despreciándolos con un rotundo no queremos más jefes ni traidores a la causa de los trabajadores!

Morales Guzmán

Los obreros en paro forzoso deben organizarse en sus respectivos Sindicatos

El angustioso problema de los obreros parados, ha de tener, por parte de todos nosotros, la máxima comprensión y ductilidad, para encontrarle una solución armónica, que sin lesionar los intereses de los que trabajan, puédase, para bien de unos y de otros, buscar el modo de colocar el mayor número posible de compañeros parados en los tajos.

En estos momentos de profunda agitación social, es necesario contar con esas falanges de desocupados, para que la misión histórica que nosotros tenemos que realizar, no se vea obstruccionada por el desaliento con el desengaño que de nosotros hayan podido recibir.

En estos días, organismos que no son de la C. N. T., organismos que siempre han vivido del mesianismo oficial, que todo lo han fiado a la dádiva y la providencia oficial, se mueven con bastante celeridad, para buscarle una solución. El espíritu clasista de la lucha de clases, se va infiltrando por todos los resquicios, y vemos cómo esos organismos que jamás se habían manifestado por la acción directa, hoy, aun a regañadientes, no tienen otro remedio que manifestarse por ella ante la presión que se observa en sus medios.

Los parados ya no se conforman con promesas, y procuran manifestarse en sus respectivos organismos, porque se radicalicen los procedimientos para, que sus aspiraciones tengan satisfacción.

Hasta la fecha las necesidades y el derecho de los parados forzosos, solamente ha sido reconocido por parte de todos los Gobiernos, con promesas que siempre se han visto incumplidas. La burguesía por su parte, tampoco ha querido saber nada y cuantas veces la clase obrera ha querido hacer algo de su parte, dando, aunque no hayan sido más que soluciones momentáneas, como la reducción de la jornada de trabajo o el reparto de la faena, siempre se opuso con una tenacidad e intransigencia digna de unos sanguinarios.

La causa de los obreros parados está en la calle, y a nosotros nos toca recoger ese ambiente de ellos, y darle esa forma orgánica, para que tenga una solución rápida, y no quede estancada en las manifestaciones callejeras.

Todos los Sindicatos de Barcelona, deben recoger ese anhelo, haciendo un llamamiento a todos los parados, para que vengan a enrolarse en nuestros Sindicatos haciendo una estadística de ellos para con otra que tengamos de fábricas, obras, talleres, almacenes, oficinas, etc., hacer por colocar en ellas al mayor número posible de compañeros. Esta sería y será una obra positiva y eficaz.

Además, hemos de procurar interesar constantemente a los parados con manifiestos que no sean de mucha extensión para que puedan fácilmente ser leídos, al mismo tiempo que organizar algún mitin y conferencia sólo y exclusivamente para ellos.

Esta propaganda ha de tener un carácter exclusivamente estadístico, numérico y moral. Estadístico, poniéndole de manifiesto el panorama internacional y demostrándole con números, cómo es posible solucionar por lo menos en un setenta y cinco por ciento su problema, y moral, inculcándoles el afecto hacia los que trabajan por cuanto no son ellos los culpables de su situación, y que ellos en vez de alejarse de los organismos de clase, es obligación permanecer en ellos para con los esfuerzos hermanados de unos y otros, ir a la conquista de ese derecho a producir, para al mismo tiempo poder subsistir y dar el rendimiento que todos los seres tenemos derecho a dar al progreso de la Humanidad.

De esta forma, la solución no se haría esperar mucho por cuanto los obreros que trabajan obrarían con más confianza planteando a la burguesía aquellas reivindicaciones que a todos les favoreciese.

Y la burguesía, también estaría más presta a recoger, reconocer y atender nuestras reclamaciones, por cuanto al vernos unidos no darían nuestra rendición al agotamiento de nuestra resistencia física, o por el contrario, por la suplantación en los lugares que los que trabajaban habían dejado por el denigrante esquirol.

El divorcio existente entre los que trabajan y los que forzosamente huelgan es el motor de resistencia de que se vale el capitalismo para mantener esa intransigencia cerril a concedernos aquellas mejoras que alivien la situación de unos y otros, por cuanto ella todo lo fía a que los que no trabajan vayan a traicionar la causa que a todos nos es común. El día que hermanados unos y otros, vayamos de cara a por esas justas reivindicaciones, aquel día la burguesía, será más cauta y no dará lugar a esas luchas fratricidas, que entre nosotros mismos provocamos. La necesaria armonía, la indispensable cordialidad, el anhelo común de terminar con esta vergüenza que asola a España y al mundo entero, pero sobre todo a España, en donde no hay nada por decir, pero sí, en cambio, todo por hacer, es la que debe presidir todos nuestros actos.

¡Obreros parados, acudir a vuestros respectivos Sindicatos!

¡Venid a confraternizar con nosotros para salir de esta miseria en que vivimos!

José Blanco

A los jóvenes libertarios de la barriada del Centro

Compañeros: Hace ya algún tiempo que se formaron las Juventudes en la barriada, y después de un corto tiempo de potencialidad, se da el caso lamentable y vergonzoso, de que solamente media docena de compañeros las integran; no queremos con ello decir que obligatoriamente tenéis que ingresar en ellas, pero sí haceros ver y comprender lo ridículo que es que una barriada tan obrera como es el Centro de Barcelona, no cuente con unas Juventudes Libertarias potentes y capaces de desarrollar una labor constructiva.

¿Es que no hay en dicha barriada jóvenes que tienen simpatías por el ideal ácrata? Nosotros creemos que sí, y nos consta, pero entonces por qué dejar tan frías y desamparadas a las Juventudes, ahora que ellas, por su misión a cumplir y su estructuración puramente cultural, son tan necesarias para el desarrollo intelectual y moral de todos los jóvenes que hoy en día ya empezamos a sentir los anhelos de libertad; y que pensamos en la Anarquía como suprema realización de todas nuestras necesidades morales y materiales.

Pensando habréis comprendido este llamamiento, y esperando veros ingresar en las Juventudes, os saludan anárquicamente.

Las Juventudes Libertarias del Centro

DE LA CRISIS MUNDIAL A LA ANARQUÍA

La gran obra de Max Nettlau se vende al precio de tres pesetas el ejemplar. El volumen encuadernado tiene una peseta cincuenta de recargo. Pedidos: A la Administración de SOLIDARIDAD OBRERA

Información del Exterior

LA GUERRA ITALOABISINIA

(Informaciones de origen etiope)

Los abisinios reaccionan, atacando duramente al ejército italiano

Addis Abeba, 22. — A unos 200 kilómetros al Norte de Addis Abeba, se está luchando furiosamente entre algunos millares de soldados de la guardia imperial al mando del príncipe heredero y los 18.000 soldados italianos, indígenas y metropolitanos que avanzaban hacia Addis Abeba cuando se vieron sorprendidos por los etiopes.

Los etiopes aguardaban el paso de los italianos en excelentes atrincheramientos que les permiten ofrecer enorme resistencia no obstante su inferioridad numérica y la excelencia del material bélico adversario.

Se cree saber que el Negus espera constituir hasta 3.000 de estas partidas, a las que se ha ordenado que se adentren todo lo posible en la retaguardia italiana con la misión de atacar convoyes y cortar carreteras y puentes, a fin de dejar al invasor sin vías de aprovisionamiento para cuando sobrevenga la temporada de las grandes lluvias.

Las guerrillas etiopes asaltan por sorpresa el aeródromo de Dessie e incendian los hangares

Addis Abeba, 22. — Durante la pasada noche, se recibieron noticias confusas relativas a un raid de los abisinios sobre Dessie. Se hablaba de la destrucción de noventa aviones y de que los etiopes se habían apoderado de algunos aviones de bombardeo.

• • •

Addis Abeba, 22. — Según las últimas noticias sobre el raid abisinio contra el aeródromo de Dessie, los aviones "Caproni" de bombardeo destruídos por los asaltantes fueron 17, que fueron incendiados dentro de sus hangares.

• • •

Addis Abeba, 22. — Una nota oficial dice que el ataque contra el aeródromo de Dessie fué obra de dos partidas enviadas por el Negus, las que después de pasar a cuchillo a la guarnición del aeródromo, desparramó gran cantidad de gasolina, ocasionando la completa destrucción de los hangares y demás instalaciones, así como de 19 aviones trimotores de bombardeo.

Parece que se ha paralizado el avance italiano

Addis Abeba, 22. — El ministerio de la Guerra declara oficialmente que el avance de las tropas motorizadas italianas hacia Addis Abeba, si no ha sido suspendido por completo, por lo menos se lleva a cabo con gran lentitud a causa de las aprensiones del alto mando enemigo ante la guerra de guerrillas que llevan a cabo los etiopes.

Se declara que a cien millas a la redonda de Addis Abeba no existe un solo enemigo, y los etiopes se fortifican para oponer al invasor la más enérgica resistencia mientras prodigan los ataques sueltos, especialmente durante la noche.

• • •

Addis Abeba, 22. — El Gobierno abisinio acaba de comunicar las primeras noticias concretas relativas a los combates que se están librando al Norte de Addis Abeba. Según esta versión, el teatro de la batalla se encuentra en Warra Hailu, a 45 millas al Sur de Dessie. En dicha zona se hallan atrincheradas las tropas del príncipe heredero, que ofrecen a los italianos formidable resistencia.

Optimismo en Addis Abeba

Addis Abeba, 22. — Después de la llegada del príncipe heredero no han cesado de circular noticias de enorme interés, aunque cabe acogerlas con las consiguientes reservas.

Se afirma, principalmente, que las tropas abisinias que batieron a los italianos en Uorro Hailu obran independientemente de otros importantes contingentes que están atacando Dessie por diversos puntos, llegándose a asegurar que la situación de esta ciudad es semejante a la de Makallé en los días que precedieron a la magna ofensiva italiana sobre el Amba Alaghi.

Según estas noticias, la guarnición italiana de Dessie controla exclusivamente la ciudad propiamente dicha y algunos puntos inmediatos a la misma, pero sin que se halle un solo soldado italiano a 15 kilómetros alrededor de Dessie.

Los círculos oficiales etiopes consideran que si las tropas del emperador pueden mantener algunos días el cerco de Dessie, la situación militar de Abisinia podría cambiar sústancialmente en proporciones considerables.

Un manifiesto del Negus

Addis Abeba, 22. — Hoy ha sido hecho público un manifiesto del emperador, que ha producido magnífica impresión entre los habitantes de esta capital. El Negus declara que actualmente dispone de un fuerte ejército de 20.000 hombres, teniendo una gran esperanza sobre el resultado final de la guerra contra Italia.

Espera el Negus poder cortar las comunicaciones del enemigo con sus bases, lo que le permitirá realizar un movimiento envolvente que causaría grandes destrozos entre las filas italianas. Dice también, que "la guerra no ha terminado todavía ni está liquidada".

El Negus evita en lo posible toda comunicación personal con la capital a fin de no revelar su residencia actual a los italianos.

De origen italiano

60 horas batallando en el frente Sur

Asmara, 22. — El cuartel general italiano comunica que en el frente Sur continúa la ofensiva del general Graziani mientras los etiopes se retiran. La división de árabes italianos, que lleva peleando sesenta horas, fué la que llevó el peso de la lucha en la batalla de Djanagobo, que se halla a 50 millas al Noroeste de Gorrahei, habiendo avanzado 94 millas durante los últimos dos días.

Un comunicado que denota no todo va bien

Roma, 22. — El comunicado de guerra número 192, transmitido esta mañana por el mariscal Badoglio, afirma que en el frente de Somalia las tropas italianas avanzan en toda la línea, alcanzando puntos situados a 180 kilómetros de las bases de partida.

El comunicado da cuenta de la toma de Dukum después de un combate en el que los italianos sufrieron 150 bajas entre muertos y heridos. Agrega que en el frente Norte continúan las sumisiones.

Millares de muertos

Mogadiscio, 22.—El terreno donde se libró la batalla de Giana Gobo, está cubierto de cadáveres enemigos. Como ya anunció el comunicado número 190, se encuentran entre los cadáveres numerosos jefes, entre ellos el "dedjaz" Abbebe Damton, hermano del ras Desta. Los corresponsales extranjeros informan que en el combate quedaron sobre el terreno más de 3.000 muertos abisinios y que la división libica ha sido citada en la orden del día por el general Graziani, por el alto espíritu combativo demostrado. Nuestros aviadores dieron pruebas de gran heroísmo, ya que, no obstante las fuertes lluvias qu obligaron a los aparatos a volar bajo, apoyaron ininterrumpidamente la acción de nuestras tropas, persiguiendo y ametrallando al enemigo en su fuga.

Más muertos y heridos

Asmara, 22. — Noticias del Cuartel General italiano informan que las bajas italianas en el combate de Djanagobo, ascienden a 713 muertos y heridos.

Las bajas etiopes en la misma batalla pasan de dos millares.

Ocupa el primer lugar, por su importancia, la reacción del ejército abisinio. Ayer todo era pesimismo. Desde la toma de Dessie por los italianos, se juzgó un hecho inevitable la toma de Addis Abeba. Es más: Badoglio afirmaba que el día 21 conmemoraría la fundación de Roma con la entrada triunfal de sus huestes en la capital de Etiopía. Esta seguridad influenció de tal forma en el ánimo de los habitantes de la ciudad, que se inició la evacuación acelerada.

Pasó el día 21, y a última hora se aseguró que en cien millas a la redonda no había un solo italiano. Después han llegado noticias de que los guerrilleros acosaban con éxito a los fieles del "duce". Más tarde se han concretado las posiciones. Y ahora ya vuelve a imperar el optimismo, hasta el extremo de que los ciudadanos que hace cuarenta y ocho horas huyeron, vuelven a la capital.

Tiene importancia indiscutible la nueva táctica empleada por el Negus. Las guerrillas no podrán ser atacadas con efectividad por los gases. Y al amparo del terreno abrupto y familiar, podrán dar serios disgustos al ejército invasor.

En estas condiciones, pueden llegar las lluvias sin que Badoglio se haya adueñado de la situación, con lo cual el problema de conquista italiano tendría serias dificultades de realización.

• • •

En el plan de complicaciones internacionales, entra ahora España. El Estatuto de Tánger tiene que ser revisado en diciembre. También se ha de proceder al nombramiento del administrador general. Francia ha tiempo prometió votar para que fuese español. Pero ahora ya surge un diario francés, "Nouvelle Depeche", haciendo consideraciones sobre la importancia de hacer la designación en estos momentos. Pretende alargar la permanencia del actual administrador, que es francés.

¿Qué actitud adoptará España? De este interrogante depende que nos veamos en un conflicto. De ser intransigentes, podría muy bien romperse la cuerda y...

Será cuestión de estar sobre aviso, para que no nos embarquen en un conflicto que ni nos va ni nos viene.

• • •

Como nota final, diremos que internacionalmente cunde el descontento con vistas a la Sociedad de Naciones.

¡Adios, Ginebra! Vete y no gastes más dinero en burocracia.

Menos tenemos nosotros

Al Negus sólo le quedan treinta y cinco mil libras esterlinas,

Londres, 22. — El "Daily Express" anuncia que en un Banco de Londres se ha hecho un depósito de 35.000 libras esterlinas que constituye el único patrimonio que le queda actualmente al Negus por haberse invertido en las necesidades de la defensa nacional de Abisinia todo el resto de su fortuna y la de su esposa.

Grecia acepta el rearme de los Estrechos

Atenas, 22. — El jefe del Gobierno griego ha recibido a los periodistas, a los que ha declarado que la actitud de Grecia con relación al rearme de los Estrechos, es favorable. Añadió que tal vez se dé en seguida la respuesta a la nota de Turquía.

Cree el señor Metaxas que irá personalmente a Belgrado, donde tomará parte en la Conferencia Balcánica.

Refiriéndose a la cuestión de la salida de Bulgaria al mar Egeo, el presidente del Consejo declaró que esta cuestión es inexistente para Grecia.

Competencias internacionales

El Estatuto de Tánger y la designación de administrador.-¿Tendrá derivados para España?-Lo que dice un diario

Rabat, 22. — Ha producido extrañeza y confusión en los círculos políticos marroquíes el artículo que, dedicado a la cuestión de Tánger y a la próxima administración de un administrador español, publica la hoja colonial francesa "Nouvelle Depeche".

Dice la mencionada hoja:

"Las soluciones que la prórroga del Estatuto va a reclamar en breve, no dejan de ofrecer ciertas dificultades, a causa de la actual situación de la política europea. La designación de un nuevo administrador para la zona de Tánger se complica mucho, por el hecho de que las actuales posiciones diplomáticas en varios países interesados no permitirán de seguro efectuar esa designación en una atmósfera de normalidad.

"Francia se había comprometido con España a dar sus votos al candidato español que debe suceder al actual administrador francés, el cual ocupa su puesto desde la implantación del Estatuto. Sin embargo, es difícil que la mayoría de los países interesados en Tánger acepten hoy día ese acuerdo.

"Para evitar ciertas intervenciones ocultas, que no habrían de dar satisfacción ni a Francia ni a la propia España, y que, por el contrario, podrían complicar aún más la situación, sería mucho más razonable esperar a que la política española se llegue a estabilizar y deje de producir inquietudes, tanto en el interior como en el exterior.

"También se debe tener en cuenta que el actual administrador de Tánger no ha ejercido sus funciones por doce años completos.

"En estas condiciones, valdría más renovarle el mandato por un año, hasta que el reciente acuerdo franco-español pueda ser aplicado con más confianza en cuanto las circunstancias sean más favorables."

Parece que el movimiento subversivo en Honduras adquiere gran amplitud

Managua, 22. — Persiste la dificultad para mantener comunicación telefónica o telegráfica con Honduras. A lo más, se ha conseguido ponerse al habla con las localidades fronterizas, para ser posible conversar con Tegucigalpa.

Por noticias recibidas de la frontera, se sabe que, en contra de lo que dejaban entrever las primeras versiones, no se trata de un movimiento comunista, sino de una insurrección armada contra el presidente de la República de Honduras.

Los rebeldes controlan la ciudad de Cifuentes, situada junto a la frontera de Nicaragua con Honduras, así como la ciudad de Duyure.

Los rebeldes hondureños han enviado contingentes armados para atacar la provincia de Choluteca, en el Sur de Honduras, en donde los partidarios del actual presidente de la República ofrecen mayor resistencia. Los rebeldes se proponen atacar dicha provincia por cuatro puntos distintos.

Según versiones dignas de créditos, los partidarios del actual presidente, Carrias Audino, se proponían que continuara en la primera magistratura del país después de su mandato de seis años, a lo que se oponen los promotores del movimiento revolucionario

Contra la farsa ginebrina

Toma incremento mundial, el deseo de abandonar la S. de N. que sólo reporta gastos

Londres, 22. — El "Daily Telegraph" publica los resultados de una interesante encuesta realizada en los círculos políticos bien informados de los distintos países, acerca del efecto causado por la conducta de la Sociedad de Naciones ante el conflicto italoetiope.

En Asia y en América, el efecto ha sido lamentable y se dirigen rudas críticas al organismo internacional, calificándolo de perfectamente inútil.

En Addis Abeba consideran que la intervención de la Sociedad de Naciones lejos de favorecer a Abisinia la ha perjudicado ante las constantes promesas de agravación de las sanciones a Italia. En los círculos oficiosos etiopes se pone de manifiesto que si Etiopía hubiera sido advertida desde el principio que tenía que valerse de sus propias fuerzas, la táctica a adoptar ante el invasor hubiera sido muy otra.

En Alemania, la Prensa y los centros oficiosos consideran que ante el evidente fracaso de Ginebra aparece como indispensable la reforma de la Sociedad de Naciones. Se agrega que el aeropago internacional habrá de elegir entre su desaparición o su reforma "porque se ha demostrado que las armas de Mussolini han podido más que los discursos de Ginebra".

En Francia, la Prensa se muestra en general pesimista acerca de la suerte de la Sociedad de Naciones. Los periódicos de izquierda se distinguen en sus ataques a las decisiones de Ginebra mientras se da el caso de que han sido sus propios representantes en la Sociedad de Naciones los principales causantes del abandono en que se ha dejado a Etiopía.

En Italia, la Prensa y los círculos oficiales propalan a los cuatro vientos que Roma ha derrotado a la Sociedad de Naciones.

En Dinamarca, Suecia y Noruega, se considera que sólo Inglaterra ha procurado dejar en buen lugar el pabellón de la Sociedad de Naciones.

En Tokio ya se habla en los centros oficiosos de la constitución de la Sociedad de Naciones de Asia.

• • •

Santiago de Chile, 22. — La Prensa, y sobre todo la opinión pública, secundan enérgicamente y con gran entusiasmo la campaña emprendida por el Partido Radical en pro de la retirada de Chile de la Sociedad de Naciones.

Numerosas entidades se están dirigiendo al Gobierno pidiéndole que acuerde la separación de Chile de la Sociedad de Naciones por considerar que el organismo internacional ha demostrado su completa nulidad con motivo de la guerra italoetiope.

• • •

México, 22. — El periódico "Ultimas Noticias", dice:

"La muerte de la Liga de Ginebra, es inevitable. Después de Chile y México, es indudable que otros Estados de Iberoamérica abandonarán esta organización tan costosa e inútil. La Sociedad de Naciones se ha mostrado impotente sucesivamente en los conflictos chinojaponés, bolivoparaguayo, italoabisinio y, recientemente, en la diferencia francoalemana. Se ha revelado incapaz de imponer contra el agresor otra cosa que sanciones económicas, puramente teóricas, sin tener la posibilidad de apoyar sus sentencias con la fuerza".

Acercamiento germano inglés

Berlín, 22. — El ministro del Exterior von Neurath, ha dirigido una carta a su colega inglés Mr. Eden, expresándole la profunda gratitud del Gobierno alemán por los homenajes rendidos en Inglaterra al embajador del Reich en Londres, von Hoesch, fallecido en la capital inglesa y que fué trasladado a Alemania a bordo de un destructor inglés.

La carta del ministro alemán declara que los honores rendidos en tierra y mar al cadáver de von Hoesch, han causado profunda impresión en Alemania, y pide al ministro inglés transmita al Ejército y la Marina de Inglaterra la gratitud del Gobierno alemán.

El pueblo francés ni quiere la guerra ni confía en Ginebra

París, 22. — El periódico "Le Journal" abrió hace algunas semanas una importante encuesta, dirigiendo a sus lectores cuatro preguntas, a las que han contestado 212,000 personas, en la forma siguiente:

A la primera pregunta: "¿Cree usted que la paz europea depende del acercamiento francoalemán?", han respondido afirmativamente 162.363, y han dicho no, solamente 48.868.

A la segunda pregunta: "¿Cree usted que Francia podría efectivamente llegar a una entente con Alemania?", han contestado afirmativamente 135,110 personas, y negativamente 62,212.

A la tercera pregunta: "¿Tiene usted confianza en el Pacto francosoviético?, han respondido afirmativamente 31,970, y 174,128 negativamente.

Finalmente, a la cuarta pregunta: "¿Cree usted que la Sociedad de Naciones llegará un bello día a crear una paz duradera en Europa?", han respondido "sí" 42,262, y 166,498 "no".

El pueblo financia la guerra

En Inglaterra se aumentan las cargas al contribuyente, para la defensa nacional

Londres, 22. — Después de su discurso en la Cámara de los Comunes, el ministro del Tesoro, señor Neville Chamberlain, declaró que era muy desagradable para él tener que exigir nuevos sacrificios a los contribuyentes, pero que estas medidas eran necesarias para no perturbar la economía del Tesoro ante los gigantescos esfuerzos que tiene que realizar el país para asegurar su defensa nacional según lo exigen los últimos acontecimientos internacionales.

Algunos periódicos conservadores expresan esta mañana su desagrado ante el aumento de tres chelines por libra esterlina en la Renta y de cuatro a seis chelines por libra en los derechos aduaneros del té, y dicen que la apelación al contribuyente debió ser aplazada hasta que las necesidades financieras hicieran tal medida indispensable.

Otros periódicos alaban sin reservas al señor Chamberlain.

Esta mañana hubo en la Bolsa una primera impresión de desagrado; pero en seguida sobrevino una fuerte reacción.

Van a la guerra sanos y los que vuelven son heridos o enfermos

Londres, 22. — Los últimos datos oficiales recibidos de Port-Said relativos al tráfico por el Canal de Suez, son de verdadera importancia, porque según los mismos, desde el 1 de enero hasta el 20 del actual, lo cruzaron en ruta hacia el Africa Oriental, 98.000 soldados y 40.000 obreros italianos, y durante el mismo lapso de tiempo regresaron a Italia enfermos o heridos 22.000 obreros y 27.000 soldados.

Información Nacional

Las divergencias en el socialismo

UNA CIRCULAR Y LA REPLICA DE LAS JUVENTUDES

Madrid, 22. — El Comité del Partido Socialista ha enviado a las Agrupaciones las siguientes circulares:

"Estimados compañeros: Adjunto os remitimos acta-denuncia de la constitución de una fracción dentro de las Juventudes Socialistas, tenida lugar en Madrid durante los días 14 y 15.

Por esta circular quedaréis ampliamente informados de la maniobra que por un grupo, afortunadamente reducido, se intenta llevar a cabo. La Comisión Ejecutiva, al tener conocimiento de estos hechos, ha procedido a denunciarlo públicamente.

Nosotros estimamos que dentro de las Juventudes Socialistas no podemos consentir la existencia de ninguna clase de fracciones. Para la labor que nos proponemos realizar en pro de la unificación obrera, la constitución de fracciones, aunque se oculten bajo plataforma aparentemente revolucionaria, es inadmisible. Las Juventudes Socialistas luchan por un único partido de la clase trabajadora, por un partido marxista revolucionario, y en esta labor que todos, en el lugar y en la medida de nuestras fuerzas venimos desarrollando, no necesitamos fracciones de ninguna clase. Las Juventudes no pueden tener más que una disciplina y una dirección; cuando ésta sea equivocada, las organizaciones juveniles tienen abierto el camino para sustituirla por otra más justa; pero lo que en nuestra organización no podemos consentir es que, bajo el pretexto de realizar una labor que es la que la organización en su totalidad viene desarrollando, se constituyan fracciones cuyos objetivos no se ven claros, o de verse, no son los que a la organización convienen.

En consecuencia, la Comisión Ejecutiva ha resuelto comunicar a todas sus Secciones el desarrollo de estos hechos con toda claridad.

Las Secciones que tengan en su seno alguno de los elementos que en el acta adjunta se denuncia, abrirán a éstos expediente, teniendo en cuenta que esta Comisión Ejecutiva pide la inmediata expulsión, salvo que en documento escrito rectifiquen la posición adoptada y reconozcan lo injustificado y erróneo de la constitución de la fracción citada.

Las Secciones que tengan en su seno alguno o algunos de los elementos que componen esta fracción, procederán a la inmediata denuncia al Comité de la Agrupación respectiva.

Esperando de todos vosotros, que atentos a la disciplina de la Federación Nacional y dispuestos a que en la organización federal de las Juventudes no encuentre acogida ninguna clase de fracciones.

Quedamos cordialmente vuestros y de la causa juvenil revolucionaria.—El Secretario general".

• • •

La Juventud Socialista Madrileña ha contestado con la siguiente nota, la que a continuación se expresa:

"El Comité de la Juventud Socialista Madrileña se ha visto sorprendido con la publicación de un documento de extraordinaria gravedad en relación con la posición política de algunos miembros de nuestra organización y del cual únicamente tiene noticia por su aparición en la Prensa.

Tratándose de un problema fundamentalmente político que este Comité trató de afrontar con la responsabilidad debida y con la suerte que el imprudente documento revela, el Comité de la Juventud Socialista Madrileña juzga de interés plantear la cuestión en forma y en el seno de la organización, a la que convocamos a asamblea general extraordinaria que tendrá efecto el próximo viernes, a las nueve de la noche, y en el sitio que oportunamente publicaremos. — Por la Juventud Socialista Madrileña. — El Comité".

Sobre las elecciones de compromisarios

Madrid, 22. — Preguntado un significado radical sobre la actitud del partido ante las elecciones de compromisarios, ha manifestado:

—Aun no hay nada definitivo; sólo después de la reunión y de las discusiones que el tema suscite, podrá fijarse el papel político de los radicales en las operaciones preparatorias para la elección presidencial.

El Comité Ejecutivo será quien decida concretamente si el Partido Radical participará en las elecciones de compromisarios.

Como impresión personal, tal vez se acepte la participación individual en ciertas provincias, en forma de apoyo a determinados candidatos que satisfagan nuestras aspiraciones o coincidan con el carácter republicano del partido; pero éste, en conjunto como tal partido, se abstendrá de intervenir en las elecciones.

• • •

Zaragoza, 22. — El Partido Republicano Conservador ha hecho pública la siguiente nota:

"Cumpliendo lo dispuesto por don Miguel Maura, como jefe del Partido Republicano Conservador, esta Agrupación política de Zaragoza ha decidido presentar candidatura para las elecciones a compromisarios convocadas a fin de elegir presidente de la República.

• • •

Alicante, 22. — El periódico católico "El Día" dice que los elementos chapaprietistas y los populares agrarios se abstienen de tomar parte en las elecciones de compromisarios por falta de garantías para que la lucha se desarrolle en un ambiente legal y tranquilo: los Ayuntamientos en manos de gestoras impopulares, las detenciones gubernativas y la actuación de partidos de la porra en Elche y otras localidades, asegura que colocan a las fuerzas en terreno desigual. Finalmente dice que los monárquicos se abstienen también, por entender que estas elecciones sólo interesan a los elementos republicanos.

• • •

Madrid, 22. — El Partido Republicano Conservador acudirá a las elecciones para compromisarios. Es propósito decidido de dicho partido presentar candidatos por todas las circunscripciones de España. El partido no quiere dejar de prestar su colaboración para la elección de la más alta magistratura de la nación, ya que una abstención favorecería y vendría a significar solidaridad con la política confusa que desarrollan algunos partidos políticos.

¡Qué hijos más honrados tiene don «Ale»!

Un radical acusado de ejercer contrabando

Madrid, 22. — A la una de la tarde se reunió en el Palacio del Congreso la Comisión de Suplicatorios, que se dió por constituida, nombrando presidente al señor Rosado Gil y secretario al señor Ruiliancbas.

Se acordó denegar todos los suplicatorios por supuesto delito de Prensa y citar para mañana, a las cuatro, para escucharle, al ex diputado radical don Manuel Carrascal y Espinosa de los Monteros, sobre el suplicatorio solicitado para procesarle con motivo del paso por la frontera portuguesa de una partida de ganado de 260 cabezas, supuesto delito de contrabando y defraudación.

Los labradores de Castilla quieren cobrar lo que el Estado les adeuda

Madrid, 22. — El Sindicato Triguero de Valladolid, en vista de que no ha sido pagado a los labradores el trigo que entregaron al Estado procedente de la cosecha de 1934, ha hecho un llamamiento a las demás entidades agrícolas de España y a los labradores en general a una reunión que deberá celebrarse en Madrid en breve y que se fijará oportunamente, para exponer al ministro de Agricultura la angustiosa situación en que se encuentran los labradores.

Hay Consejo de ministros

Madrid, 22. — A las siete menos diez llegó a la Presidencia el señor Azaña, quien dijo a los periodistas que el presidente de la República llegará mañana a las nueve y cuarto en el expreso de Andalucía, y a las diez y cuarto se celebrará Consejo de ministros en Palacio.

Valencia, 23. — El Partido Agrario Español ha hecho pública la siguiente nota:

"El Partido Agrario Español ha tomado el acuerdo de abstenerse de intervenir en toda España en las convocadas elecciones de compromisarios que han de celebrarse el próximo día 26."

Se acerca el domingo, con sus elecciones de compromisarios. Y no hay expectación. Parece que al pueblo no le interese la designación del jefe supremo. Hay quien se lamenta. A nosotros no nos extraña. ¿Cómo va a importarle al pueblo esa nimiedad? ¿Habían creído los políticos de izquierda que la borrachera del 14 de abril se había iniciado el 16 de febrero? No, señores. Ya hemos repetido cien veces que el pueblo no os votó a vosotros; votó para los presos, para esos presos que han salido y para los que aun quedan ambitrariamente, injustamente en las cárceles y presidios. Por lo demás, está harto de farsa, de vividores, de "straperlistas" y de truhanes, que produce la política.

Pero ciñéndonos al caso. La Ceda se abstiene. Posiblemente que los radicales también, y los agrarios no intervienen. Pero sí van Maura y Cambó, con sus partidos Conservador y "Lliga".

Y a pesar de que faltan horas, aun no hay acuerdo para el candidato. El sector de Largo Caballero pretende sea Araquistain. Los republicanos, aunque no están muy conformes con perder a Azaña, parece se deciden por él. De ser así, se confirmaría la impresión que dimos hace ocho días. Azaña, Martínez Barrios y Albornoz, para jefe de Estado, Gobierno y presidente del Parlamento, respectivamente.

Pero ni aun así queda satisfecha la gente. Hay quien pretende elevar a la jefatura del gobierno a Largo Caballero.

En fin, demos tiempo al tiempo.

• • •

En el seno del Partido Socialista se produce una nueva corriente, que podría ampliar la escisión. Hasta ahora, se batían por la supremacía las tendencias de Largo Caballero y Prieto. Una violenta y otra moderada. Se les adjunta otra: la trotskista. El P. O. U. M. —Maurín y Nin— parece han captado adeptos entre las Juventudes Socialistas, los cuales, sin andarse con chiquitas, quieren dar vida a la nueva fracción.

Las Juventudes unificadas —comunistas y socialistas— parece han decidido "aplastar", ni más ni menos, a la nueva fracción. Aquí cuadra perfectamente el adagio: "éramos pocos y parió la burra".

Pero no nos extraña. Es la descomposición de un partido que se desarrolló y vegetó en el reformismo. Al surgir las corrientes violentas, acordes con las circunstancias, aumentan las fracciones. Es el descontento y las ansias que de encontrar el camino recto tiene la juventud que aspira a vencer. Y así seguirán escindiéndose, hasta que vean que el camino recto que les conduce a la conquista de sus aspiraciones no está más que con las Juventudes Libertarias. En éstas son hombres conscientes, unidades revolucionarias, no autómatas, como en esos partidos.

• • •

Y la Patronal tiene envidia. Ven que el obrero tiene una fiesta: 1.° de mayo. Ellos crean la suya: el 2 de mayo.

Y nosotros nos quedamos sin ninguna, hasta que el pueblo arrase con toda la carroña. Entonces surgirá la fiesta permanente de la armonía y el bienestar.

¡Cuánto cinismo!

Los burgueses que no trabajan nunca, quieren tener su fiesta de la vagancia, y la celebrarán el 2 de mayo

Madrid, 22. — El Partido Económico Nacional Español, ha facilitado a la Prensa la siguiente nota:

"El día primero de mayo, en un alarde de unidad de mando de las organizaciones obreras, se paralizará de nuevo la vida de la nación. Las clases patronales y económicas de España, elementos también trabajadores con los que jamás se contó para determinar el día de la Fiesta del Trabajo, tienen también derecho a designar su fiesta un día del año que signifique la fiesta del trabajo del patrono español.

A fin de unificar criterios y de que las bases de trabajo que hayan de elaborarse al fijar como fiesta de los obreros el primero de mayo, se procure en las mismas fijar también el día designado por los patronos, el Partido Económico Nacional Español lanza la idea de fijar el día dos de mayo como el día de fiesta del trabajo de los patronos españoles, advirtiendo a las Directivas de todas las entidades patronales económicas de España, pongan en conocimiento de la autoridad correspondiente su legal acuerdo de cesar en el trabajo durante todo el día dos de mayo, así como igualmente ordenar a sus representantes en los Jurados Mixtos, en tanto no abandonen tal representación, incluir en las bases del trabajo como fiesta nacional el referido día dos de mayo".

Las iglesias y los curas no están seguros

Ceuta, 22. — Grupos de comunistas y socialistas organizaron una manifestación y se dirigieron al Colegio de los frailes Agustinos. Rodearon el inmueble y después de hacer salir a los escolares obligaron a los frailes a que desalojaran también el colegio, incautándose seguidamente del edificio en donde colocaron la bandera roja.

Los religiosos fueron acogidos en algunas casas particulares.

Pocas horas después las autoridades intervinieron, obligando a los asaltantes a desalojar el edificio ocupado, del que retiraron sus banderas. Pero algún tiempo después, los mismos elementos invadieron la iglesia de la barriada de la Unión y la tomaron, izando en ella la bandera comunista. No causaron daños en el templo. La fuerza pública intervino nuevamente obligando a desalojar el templo.

Para aplacar el hambre

La Guardia civil mata a un cazador furtivo

Andújar, 22. — Al pasar por la dehesa "Montanarejo" la pareja de la Guardia civil formada por José Moreno y Pedro Fuente, del puesto de Arlancha, sorprendió a una partida de cazadores que carecía de licencia, los cuales, al oír la voz de alto, contestaron disparando sus escopetas contra los guardias, los que a su vez repelieron la agresión haciendo uso de los mausers. A causa del tiroteo, resultó muerto Inocencio Clemente Muñoz, de 30 años, natural del pueblo del Hoyo.

Los presidentes se «sacrifican» y aceptan los agasajos

Sevilla, 22. — Terminada la función de gala, los señores Martínez Barrio y Companys volvieron al ferial y siguieron visitando casetas, siendo en todas ellas objeto de demostraciones de afecto y consideración. En algunas de ellas los presidentes de la República y de la Generalidad fueron agasajados, aceptando gqustosísimos los agasajos.

A las dos de la mañana los ilustres huéspedes y las personas de sus respectivos séquitos se retiraron a descansar.

En cuanto al ferial, prosigue animadísimo, a lo que invita el tiempo, que es bueno.

Detención de curas y militares

Vigo, 22. — Comunican de Tuy, que han sido detenidos los significados derechistas Servando Lugarín, párroco de Rebadanes; Francisco Alviro, coadjutor de Tuy; Manuel Pila, abogado; Francisco Baquero, presidente de la Cámara de Comercio; Manuel Cordobés, ex alcalde radical; José Peña Redonda y Manuel García Lastra, ambos capitanes retirados; Rafael Pinea, teniente retirado; Esteban Areses, Cástor Fernández, Jenaro Carrera, Manuel Chaglien, José Vila, Ramón Martínez, Joaquín Solleiro, Constantino Vázquez, Enrique Rodríguez, Laureano Carrera, Alvaro Jurado, José García, Juan Martín y Casiano Quiroga, párroco de Malvas.

Verdades y mentiras

Contra Largo Caballero y en pro de Prieto. ¿No sería más oportuno ir en contra de los dos y en favor de la continuación de octubre?

Oviedo, 22. — Es un hecho cierto que los diputados socialistas por Asturias están al lado de Indalecio Prieto, en contra de la tendencia de Largo Caballero. Además, no consideran justo que mientras otros expusieron su vida en octubre, ahora sea Largo Caballero quien pretenda llevar la batuta revolucionaria, a quien consideran como uno de los mayores culpables del fracaso de la revolución. Los socialistas de Asturias dicen que si en la revolución hubo algún héroe, éste fué Belarmino Tomás, que desde el principio hasta el fin se mantuvo en su puesto sin abandonar las armas hasta que no lo hicieron los últimos obreros revolucionarios. Además, con su actuación, aun exponiendo su vida, evitó que el final del movimiento fuese una verdadera catástrofe. Se opina entre los diputados socialistas por Asturias, que el señor Prieto se apoderará de la minoría socialista en tiempo no muy lejano.

Esta impresión ha sido dada por un destacado elemento socialista asturiano.

Estos comunistas...

Ahora quieren que hagamos «la revolución democrática burguesa». Pues será la social, aunque os desagrade, burguesitos

Madrid, 22. — El Partido Comunista ha hecho público un manifiesto dirigido a todos los trabajadores, en en que aboga por un Primero de Mayo de unificación de todas las fuerzas proletarias. Dice que en cada ciudad, en cada pueblo, no debe haber más que un solo mitin, que una sola manifestación, un solo programa de reivindicaciones y una sola voluntad, la de apresurar la revolución democrática burguesa, abriendo así cauce a la futura victoria del proletariado.

El trágico final de los productores

Bilbao, 22. — En la mina San Luis, el obrero Faustino Ucelay fué aprisionado entre dos vagones de mineral, sufriendo lesiones graves en la cabeza.

Falleció antes de ingresar en el hospital.

Por trabajar... a la cárcel

Cuenca, 22. — Los vecinos de Pinarejo, Domingo Villanueva, José López, Hilario Requena y Francisco Requena, han sido detenidos por la Benemérita por haber roturado una dehesa de Belinchón, propiedad de Asunción Ortega.

También aquí se preparan

Fábrica de explosivos para la «defensa nacional»

Bilbao, 22.—Una industria moderna de explosivos a base de ácidos diversos va a instalarse en Zorroza. El representante de la Empresa visitó al presidente de la Diputación para solicitar la excepción de impuesto. La Empresa contará con la máxima protección del Estado, por ser destinada la fabricación de efectos de guerra para la defensa nacional.

EXTERIOR

Huelga general de taxistas en París. Imponente manifestación de taxis

París, 22. — Esta mañana se han declarado en huelga los chofers de taxi de París, quedando la capital sin vehículos de esta clase, porque la huelga es general.

La huelga, que se ha iniciado a las seis de esta mañana, durará hasta mañana (hoy) jueves, por la mañana.

Mediada la mañana, se ha formado una interminable manifestación de autotaxis, que se han dirigido al Ministerio de Comunicaciones, a fin de presentar las reclamaciones de los chofers.

En Rusia siguen la marcha atrás

Se limita el acceso a las Universidades

Moscú, 22. — Se ha decidido limitar el acceso a las Universidades de estudios superiores, al que tendrán derecho los alumnos elegidos en una selección de los mejores estudiantes entre los que hayan terminado la enseñanza secundaria.

Hasta ahora todos los alumnos que terminaban el ciclo de estudios secundarios tenían derecho a ser admitidos en la Universidad; de aquí resultaba un exceso de estudiantes en la enseñanza superior y una insuficiencia de instrucción para numerosos alumnos.

El concurso indicado remediará en adelante este estado de cosas. En Rusia se encuentran en presencia de una nueva etapa hacia la formación de la "inteligencia soviética" y la nueva clasificación de todos los ciudadanos.

Aunque se desmienta, Japón y Alemania van de acuerdo

Tokio, 22. — Ante las informaciones que publica la Prensa internacional, el Gobierno japonés ha publicado una nota negando que exista alianza alguna entre el Japón y Alemania, aunque las relaciones entre los dos países son excelentes.

También Bélgica se prepara

Bruselas, 22. — Esta mañana se ha reunido la Comisión de la Defensa Nacional integrada por veinte diputados y por dieciocho altos jefes militares.

Presidió la reunión el ministro de la Guerra señor Devesa, quien preconizó la necesidad de reforzar considerablemente las fortificaciones de las fronteras de Bélgica.

Región Catalana

Cervera

¿CUANDO ACABARAN ESAS PORQUERIAS?

Es bochornoso lo que en Cervera está pasando referente al paro forzoso.

Después de hacer trabajos y más trabajos, tanto por nuestra parte como por parte del Sindicato, dirigiéndonos a las autoridades para que fuese solventado el paro forzoso, nos contestan que no hay pesetas, y que si nosotros encontramos la solución sin necesidad de pesetas, que la expongamos, que ellos harán lo que puedan para evitarlo.

A tal efecto, nosotros les hemos dado una nota de las casas donde hay menores de edad, obreros que cobran un retiro, casas que no cumplen las leyes del trabajo... Después fué presentada otra nota diciéndoles que fueran a la construcción de las aceras de muchas calles, porque en muchas de ellas, en días de lluvia, no se puede transitar, considerando que para la construcción de las aceras no les hacen falta pesetas, por cuanto ya paga el propietario, por la parte que le toca de derecho. Las cloacas también podrían construirse de igual forma.

Todo esto fué aprobado, pero los obreros en paro nos hemos quedado con la aprobación.

Premiá de Mar

CAMINO DEL TRIUNFO

Según nos comunica la Junta de los obreros campesinos, han entrado por buen camino las gestiones que se realizan cerca de los patronos del campo, para la aprobación de las bases presentadas. A última hora los burgueses están dispuestos a transigir en todo menos con la semana de cuarenta y cuatro horas, cuya petición de los obreros creen fuera de lógica, por "exagerada".

A pesar de todo, se tiene la impresión de que antes de terminar la presente semana, el asunto quedará resuelto. Con esto, los obreros del campo habrán logrado unas justas mejoras, las cuales habrán que hacerse respetar, no olvidándose del Sindicato, como ocurrió en el año 1932, acudiendo más a menudo a él, con el fin de fomentar el buen conjunto y la unión consistente; objetivos éstos indispensables para que el Sindicato pueda ofrecernos las necesarias garantías.

DE LA FABRICA DE GOMAS

En nuestra crónica pasada, nos ocupábamos de esta fábrica con motivo de un conflicto que el burgués señor Galindo, provocó a sus obreros, pero que pocos días después pareció querer rectificar; pero cuando parecía que las cosas iban a ponerse bien, el señor Galindo vuelve otra vez a querer hacer de las suyas, y de nuevo intenta provocar a sus trabajadores.

Nosotros sinceramente creemos que es necesario terminar con todo esto, y para ello es preciso que los obreros de esta fábrica se decidan enérgicamente a plantear la cuestión clara y terminante. O este burgués se pone a tono con las demandas justas y equitativas de los obreros, considerando a éstos sus derechos legítimos, o de lo contrario los obreros han de tomar decisiones prácticas encaminadas a terminar de una vez con los abusos de este señor.

Por ahora, nosotros no vemos otro remedio.

UN ANIVERSARIO Y UNA ESCENA

¡14 de abril! Hoy se cumple el quinto aniversario de la proclamación de la segunda República española.

Elementos femeninos de la "Juventud d'esquerres", han organizado una manifestación que irá desde su local social hasta la Avenida de Jaime Compte (antes Gran Vía).

Son las doce del día. Sale la manifestación. La bandera regional es llevada por una mujer. Al llegar algo más arriba de la Plaza de la República, es donde se paró el imponente gentío (?) que siguió la manifestación (ciento cincuenta personas escasas), una mujer desharrapada y hambrienta, con un chiquillo en los brazos, imploraba caridad. Al pasar frente a ella, la que era portadora de la insignia que capitaneaba el grupo, se ladea, para que la retina de sus ojos no registrase la imagen viva, y al mismo tiempo con la bandera hizo ademán de capear a la pobre mendiga.

¡SARCASTICA BURLA!

Y ahora, instintivamente, nos preguntamos: ¿Qué mal le ha hecho a la madre pobre, la pobre madre? Ninguno. Entonces, ¿por qué este gesto de desprecio? Sencillamente; porque la pobre mendiga, que era catalana, le rogó una limosna para su hijo... en castellano. — Corresponsal.

La C. N. T. en Lérida

Con un éxito rotundo se celebró el mitin de clausura de la jira provincial de propaganda y organización. A pesar de la lluvia, el espacioso Teatro Municipal de los Campos Elíseos, se llenó por completo. Las posibilidades confederales en la provincia han llegado a su estado de madurez. ¡Trabajadores, militantes de la C. N. T., no las desperdiciéis!

EL ACTO

A las tres y media de la tarde, la compañera campesina de la Granadella, Felisa Gasteasaro, abre el acto, saludando a los concurrentes, congratulándose de que los trabajadores leridanos hayan respondido a la invitación de la C. N. T., para que, todos juntos, colaboremos a que este mitin sea un digno broche a la campaña de propaganda que hoy termina.

A continuación, cede la palbara al compañero

RAMON ORIOL

Dirige un saludo a todos los trabajadores de las comarcas leridanas. Dice que no hay bastante con hacer propaganda, precisa también inculcar un firme convencimiento en los campesinos, a fin de que nuestras ideas no se pierdan en el vacío.

Pasa a estudiar la situación económica del campesino, y dice, que si éste contara los gastos y los ingresos, peseta por peseta, al cabo del año se encontraría con que había trabajado para el demonio, como se dice vulgarmente.

Para probar sus afirmaciones, somete a la consideración de los oyentes el siguiente ejemplo:

El promedio de los gastos para el cultivo de un jornal de tierra en el Urgel, dedicado a la producción de trigo, son los siguientes: arar, 100 pesetas; braceros, 24; abonos, 18; semilla, 30; siega; 50; transporte, 25; trilla, 35; riego, 9; limpieza, 2. — Total, 293 pesetas.

Producción media, 600 kilógramos, con un valor de 300 pesetas. Dando por resultado un beneficio de 7 pesetas, por jornal de tierra y año de trabajo. ¿Se puede comer con este beneficio? Indiscutiblemente que no. Tenemos que buscar procedimientos propios para poder vivir como nos merecemos.

La C. N. T. tiene como táctica de lucha la acción, ya que no cree ni puede creer en la eficacia de los intermediarios.

En el próximo Pleno provincial, se discutirá el tema del cooperativismo. Allí debemos de acudir, pues sólo mancomunando nuestros esfuerzos y en la cooperación de todas nuestras actividades, podremos encontrar la solución de nuestras necesidades.

Hace una razonada crítica de los Jurados Mixtos y de la ley de Contratos, demostrando su ineficacia para el bien del campesino. Con lujo de detalles va reseñando los muchos que viven del trigo sin que intervengan para nada en su producción.

Termina recomendando a todos los campesinos que ingresen en la Confederación Nacional del Trabajo, para que, sin intermediarios ni colaboracionismos de ninguna clase, lleguemos a terminar con todas las minorías sociales e implantar el Comunismo libertario.

PEREZ RUBIO

Empieza diciendo que para él es un placer tomar parte en este mitin, ya que después de haber tomado parte en diversos actos de la jira provincial ha podido comprobar que, en el corazón de cada campesino hay un luchador contra toda injusticia y un hombre que aspira a un mundo mejor.

Al oír la voz de la C. N. T. y de los anarquistas, voz desconocida en muchos pueblos, han comprendido que el camino de su emancipación era el señalado por nuestras organizaciones.

Dice que en estos momentos de gravedad y desorientación, preñados de amenazas para todos, precisa hacer frente a la situación, y la única organización que puede hacerlo, es la C. N. T., que por su limpio historial no tiene que bajar la cara por nada ni por nadie.

Hace referencia al pasado conflicto de los metalúrgicos, para demostrar la traición y domesticidad de aquellos organismos obreros sometidos a la disciplina de un partido político. Dice que mientras las censura impedía que SOLIDARIDAD OBRERA hablara del conflicto, orientando a los huelguistas y a la opinión en general, toda la demás Prensa publicaba todo lo que quería, sembrando el confusionismo y la desconfianza. Ataca a la U. S. de C., por ser la responsable de la traición y comadreja con la patronal metalaria.

Analiza las leyes represivas de Orden Público y Vagos, demostrando su ineficacia y la necesidad que tienen los trabajadores, no de reformarlas como piden algunos sectores obreristas, sino de luchar hasta obtener su completa anulación.

Hace resaltar que hoy es el cumpleaños de Hitler, y lo celebra haciendo un razonado estudio de lo que es el fascismo. Dice que el fascismo no tiene bastante con esclavizar a los grandes, sino que también procura moldear los tiernos cerebros de los niños, para que de grandes, obedezcan por propia voluntad.

Termina entonando un canto a nuestras ideas, recomendando a todos que las analicen y las comparen, pues, sólo así, se puede llegar a tener un firme convencimiento de lo que se quiere y de lo que se busca.

ROSARIO DOLCET

La compañera Dolcet, empieza diciendo que será muy breve, pues hace quince días que está rodando por los pueblos leridanos y se encuentra muy fatigada.

Dice que no hay bastante con hacer propaganda para organizar a los hombres, precisa que se extienda también a las mujeres, puesto que igual que los hombres sufre también las consecuencias de la explotación de la burguesía.

Explica que a su paso por algunos pueblos ha podido comprobar cómo en algunos centros fabriles se trabajan jornadas excesivas, y se obliga a ir a misa a los trabajadores. Esto, dice, en pleno siglo XX, es una vergüenza que no puede tolerarse. Por esto es más necesario aún que se intensifique la organización de las mujeres.

Termina remarcando que las mujeres deben de luchar al lado de su compañero para que juntos puedan alcanzar nuestra emancipación.

FRANCISCO CARRESO

Compañeros: La Federación Provincial, ha organizado una jira de propaganda. Son cuarenta y dos los pueblos en donde se ha dejado oír la voz de la C. N. T.

Venimos ante vosotros a estudiar los problemas que la actualidad tiene planteados.

Los momentos son de actividad revolucionaria. Cada día, al levantarnos, y leer la Prensa, nos encontramos siempre con las mismas noticias: un motín aquí, una huelga allí y un conflicto más allá. El malestar es general, y hasta los más indiferentes, no pueden por menos que sentirse pesimistas.

La postguerra ha creado el grave problema del paro forzoso. Antes de la guerra, se perdían las cosechas, por la inclemencia del tiempo, pero eran crisis pasajeras. Ahora, después de la guerra, el hambre es permanente. ¿Habéis pensado nunca, trabajadores, el por qué existe tanta miseria?

Cuando la Revolución Francesa implantó el régimen burgués, engendró también la máquina, pero que, en lugar de ser un descanso para el hombre, multiplicó la capacidad productiva, en perjuicio de la ocupación de los trabajadores.

Antes, los campesinos abandonaban el campo para encontrar trabajo en otras partes, pero hoy, el viaje es inútil, puesto que la crisis es general.

Si antes se producía por un millón, ahora se produce por diez millones. El campesino no tiene trigo porque hay trigo de sobras. El minero carece de carbón porque el carbón sobra en todas las minas. Sobra de todo. Este es el secreto de la crisis y de tanta miseria.

Después de la guerra, para combatir la crisis, los Estados se han rodeado de una nuevas murallas chinas. Las Aduanas. Pero los resultados han sido los mismos. El mal es más hondo que una lucha de tarifas.

Dice que en Ginebra se han presentado infinidad de proyectos para solucionar el paro forzoso, pero todos han fracasado.

Dice que de los cuarenta millones de parados que hay en el mundo, corresponden 800.000 a España, en su mayoría campesinos.

En España, que todo está por hacer, que importa más que exporta, el paro forzoso es una cosa incomprensible.

Pasa a estudiar la situación política, y dice que hoy, estamos allí donde estábamos. Los trabajadores tenían un concepto infantil de la República. Se creyeron que los Gobiernos republicanos les solucionarían sus problemas, encontrándonos que, cuando pidieron pan, les mandaron guardias civiles. Teniendo que comprobar, por propia experiencia, que nada habían ganado.

Habla de la ley Agraria, deduciendo que los campesinos "asentados" sufrirán las mismas miserias de los demás campesinos. No está en ser propietario de la tierra, la solución del problema campesino. Mientras exista el aparato estatal, con todo su engranaje burocrático, el problema continuará en pie y no se solucionará nada.

Hasta el presente, a la burguesía le ha convenido mantener el ejército de parados, como amenaza y dique de contención a las gestas reivindicativas de los que trabajan. Pero el problema, ha rebasado sus cálculos y, lo que era una conveniencia, se ha convertido en un peligro.

Por esto la burguesía, secundada por los sectores políticos interesados en mantener el actual estado de cosas, se encuentra, para poder seguir adelante, con el siguiente dilema: guerra o fascismo.

Analiza la guerra, y dice que en la actualidad no son como en la antigüedad, en que el valor personal era lo principal. Compara lo que fué la guerra pasada, con lo que será la futura, si llega a estallar, debido al perfeccionamiento de la maquinaria destructora.

Ya no son guerras de reconquistas, por cuestiones religiosas o patrióticas.

Lo que hoy promueve la guerra es la conquista de mercado. El carbón y petróleo son, entre otros, los gérmenes de las futuras guerras. La guerra de Italia en Africa, es una prueba evidente de lo que decimos.

Se dice querer civilizar a los negros, pero lo que en realidad se pretende es explotarlos.

Se extiende en consideraciones sobre lo que la guerra representa, deduciendo que los pueblos deben de evitarla por todos los medios.

Habla también de lo que es el fascismo y lo que representaría si se llegara a implantar en España.

Dice que todos los trabajadores deben de sindicarse y acudir a las asambleas, para discutir todos los problemas que la revolución nos plantea. Dirigiéndose a los campesinos, dice que el pequeño propietario tiene también su puesto en la C. N. T., para hacer ensayos de trabajo colectivo y apoyo mutuo, que serán los puntales de la revolución triunfante, que instaurará el Comunismo Libertario.

J. GARCIA OLIVER

Empieza saludando a los trabajadores de Lérida. Dice que el recobramiento de la C. N. T. en todas partes es un hecho debido a la simpatía y confianza que todos los trabajadores tienen por nuestra organización.

Hace un estudio de la situación política, diciendo que todo lo que está pasando es por indecisión de las fuerzas del Frente Popular.

Antes del 16 de febrero, decíamos que el peligro fascista no se anularía con la papeleta electoral, y los hechos han confirmado nuestras palabras.

Las fuerzas fascistas continúan en pie, habiéndose comprobado la participación de elementos de los cuerpos armados. Siendo así, ¿qué confianza pueden merecernos los que un día vengan a buscarnos a casa? ¿Cómo podremos saber a qué fuerzas representan? En estas condiciones, el día que los fascistas quieran reproducir un San Bartolomé, podrán hacerlo, sin encontrar quien se lo impida.

Se extiende en consideraciones sobre las posibles derivaciones que pueden tener las actuales circunstancias políticas. Cree en un próximo fracaso de las actuales fuerzas gubernamentales, y para cuando esto llegue, los trabajadores, dice, debemos de estar preparados para hacernos cargo del porvenir de nuestras vidas.

Propugna por una fuerte organización de todas las fuerzas revolucionarias, perfectamente estructuradas y controladas.

Dice que si las fuerzas democráticas quisieran ser sinceras con sus propagandas, cuando llegase el momento de su fracaso, llamarían a las fuerzas obreras para entregarles el Poder. Pero como esto no lo harán, precisa que nos dispongamos para exigirlo.

Las izquierdas de España, como las de todo el mundo, se han caracterizado siempre por su falta de audacia. Ha sido esta falta de audacia, lo que nos ha conducido a la actual situación.

Si no procuramos capacitarnos y tener un certero criterio del momento en que vivimos, el fracaso de la revolución es seguro, dando paso al fascismo. Procurarse esta capacitación, debe ser nuestra primera misión.

Hemos sido los primeros que, con toda nuestra responsabilidad, hemos dicho que los trabajadores deben de organizarse de acuerdo con sus preferencias espirituales.

La C. N. T., primeramente en su Asamblea Regional de Cataluña y proximamente en su Congreso Nacional, ha discutido y discutirá esta cuestión. Lo que demuestra nuestros deseos de cordialidad.

Pero, hasta ahora no hemos recibido ninguna contestación responsable de la U. G. T. Sólo declaraciones extemporáneas de elementos más o menos destacados de la U. G. T. y del Partido Socialista, y esto no es serio. Lo serio sería que la U. G. T., como ha hecho la C. N. T., convocara un Congreso y manadara a sus Sindicatos esta cuestión para que resolviera.

Es solamente por este camino que pueden llegar las dos centrales sindicales a una coincidencia.

No solamente no se ha contestado a nuestros requerimientos, sino que se pretende organizar Sindicatos enfrente de los de la C. N. T.

Cuando nosotros dijimos que todos los trabajadores debían organizarse, no lo dijimos para los que ya lo están, sino para aquellos oficios y localidades desorganizadas aún.

Todas las energías empleadas para desmembrar nuestras organizaciones, son energías restadas a la posibilidad revolucionaria.

Y nosotros, en lugar de podernos dedicar a organizar y estructurar nuevas fuerzas, tenemos que emplear nuestros militantes en la defensa de nuestras organizaciones.

Esperamos que la U. G. T. cambiará de actitud y reconocerá que Cataluña ha sido y continuará siendo confederal.

No se trata, dice, de una cuestión de competencia, sino de interpretación de las necesidades revolucionarias.

Hace un historial de las luchas confederales en Cataluña desde 1917 hasta la proclamación de la República, para demostrar que ha sido siempre la C. N. T. la que ha puesto coto a los desmanes reaccionarios.

Después de la proclamación de la República, es la C. N. T. que, con su actitud, ha determinado el momento revolucionario que vive el pueblo español.

Esta es la realidad de la Cataluña confederal, y pretender desmembrarla es ir contra la revolución.

Termina con un brillante párrafo demostrando que la C. N. T. siempre ha hecho acto de presencia en todo movimiento revolucionario, y Asturias, dice, es un ejemplo bien elocuente. Allí están los camiones con las seis letras C. N. T. F. A. I.

Con breves palabras, el presidente resume el acto, que ha resultado brillantísimo en todos conceptos.

Con un cerrado ¡Viva la C. N. T.! se levanta el acto.

ADHESIONES AL ACTO

Lérida: Federación Local, Ateneo Racionalista, F. Provincial de Juventudes Libertarias. Aytona: Sindicato Unico, Juventudes Libertarias y Grupos Anarquistas. Puigvert: Grupo Anarquista. Granadella: Intercomarcal de Grupos Anarquistas de las Garrigas, S. C. Obrera, Juventudes Libertarias. Albatarrech: Agrupación Cultural. Serós: Sindicato Unico. Vilosell: Grupo Anarquista. Cervera: Sindicato G. Trabajadores. Arbeca: Sindicato Unico. Cervià: Sindicato Unico. Mayols: Sindicato Obrero y Cultural. Ballobar: Juventudes. Torres de Segre: Sindicato Unico, Grupo C. Libertario.

Aviso Buenas SANDALIAS. Todas formas y colores. Confección rápida y económica Calle San Clemente, 17 (Barcelona)

Tarrasa

¿QUE PRETENDEN LOS EX "ESCAMOTS"?

Es indudable el malestar existente entre las juventudes de "Esquerra" en el seno de sus organizaciones. Recientemente se detuvo en esta localidad a cierto militante de las organizaciones fascistizantes de "Estat Català". El motivo de ésta, fué el hallazgo de armas en su domicilio.

Herida la susceptibilidad de estos "bravos" defensores de la independencia catalana, ante el atropello cometido con uno de sus congéneres de especie, todos los resortes se movilizaron, al objeto de recabar de las máximas jerarquías del partido, el rearme inmediato de las antiguas milicias, ya que —según dicen— son los únicos "dispuestos" a defender la República de los ataques de sus enemigos.

La historia se repite —dice el adagio—. Innegablemente, ésta se repite y hoy de nuevo los obreros que no comulgamos con las doctrinas de los gobernantes esquerranos, nos encontramos ante el problema, un poco escabroso por cierto, de tener que soportar las intemperancias de estos sujetos inflados de fanatismo nacionalista.

Presentes están todavía en la memoria, los atropellos, persecuciones y apaleamientos de que fueron objeto honrados trabajadores afiliados a la Confederación Nacional del Trabajo. Al girar de la historia, las arbitrariedades permanecen en pie y como un símbolo en la lucha, llena de crueles experiencias en la vida de los individuos, serán éstas las que impondrán la necesidad de actuar, como medio lícito, que nos impone el instinto de conservación.

La encrucijada está llena de espinas, y éstas, los hombres que luchamos por una mejor distribución de las riquezas sociales, sabremos apartarlas del camino, aun a trueque de nuestras propias vidas.

El respeto es la menor garantía que puede solicitarse de las instituciones estatales; si éste no se obtiene, los hombres idealistas, encarnando los principios de nuestra querida C. N. T., sabremos imponerlo, como derecho humano y respeto a los derechos del hombre, en bien de la misma civilización, tan ofendida por quienes tanto blasonan de ser la más eficaz ayuda a su desenvolvimiento.

Las autoridades en esto es necesario pongan la máxima atención y procuren evitar en todo lo posible la repetición de hechos tan dolorosos e inhumanos como los acaecidos durante el reinado de su mandato. Por dignidad y por ética, si no lo hace quien puede, forzosamente tendrá que intervenir el pueblo, el único representante de la verdadera justicia, para que tamaños propósitos no prosperen.

Los ex "escamots" si quieren satisfacer sus instintos retrogradados de cazar hombres como si fueran conejos, que se vayan al Africa, al fin del mundo, pero que no nos molesten con sus intemperancias salvajes y por demás antihumanas. Es lo mínimo que se les puede desear, hasta por higiene. — Corresponsal.

* * *

Se notifica a todos los compañeros de esta localidad que deben asistir al mitin del próximo sábado en la Monumental, que el mismo día, a las ocho de la noche, saldrán de la Federación Local unos cómodos autocars que realizarán el viaje de ida y vuelta, al precio de 3'50 pesetas plaza.

Para informes, al Sindicato del Transporte.

COMITE COMARCAL DEL ALTO Y BAJO PRIORATO

Se os convoca al Pleno Comarcal que se celebrará el día 26, a las nueve de la mañana, para tratar del siguiente

ORDEN DEL DIA (NACIONAL)

1.° Oposición confederal.
2.° Informe de los Comités Nacionales y revisión de sus cuentas.
3.° Análisis de actividad y fijación de normas.
4.° Alianza revolucionaria.
5.° La situación política y social.
6.° El paro forzoso.
7.° El problema agrario.
8.° Concepto confederal del Comunismo Libertario.
9.° La composición mixta del C. N. P. P.
10.° Residencia del Comité Nacional.

ORDEN DEL DIA (COMARCAL)

11.° ¿Se cree conveniente que esta Comarcal esté representada para el próximo Congreso?
12.° Forma de controlar la cotización.
13.° Informe de la Comisión de Propaganda y sufragar el déficit.
14.° Asuntos generales.

Por el Comité,

El Secretario

Mora de Ebro, 17-4-36.

MUEBLES
EL CHINO
Contado y plazos sin fiador
84, CARMEN, 84

Sallent

(Urgente)

El Sindicato de Mineros de Sallent comunica a todos los compañeros que tienen demanda presentada, que antes del domingo próximo pasen por este Sindicato.

LA "JUSTICIA" DE LOS HOMBRES

Un padre sin hijo y un hijo sin padre...

La maldad de la humanidad y la "justicia" de los hombres, ha dejado de este modo al coronel Lindbergh, sin hijo, y al hijo de Hauptmann, sin padre.

Ya ha terminado el horrible calvario en la silla eléctrica el infeliz condenado a muerte y supuesto raptor y asesino del hijo de Lindbergh; el hombre que, después de soportar un sinfín de declaraciones, de procesos, pruebas y dudas, se ve condenado a muerte y es electrocutado.

La "justicia" de los hombres ha cometido otro crimen.

Un hombre que ha muerto electrocutado por sentenciario otro hombre. Y a este último, ¿quién le sentencia? ¡Nadie! Pues este también debería ser sentenciado por otro hombre y así, sucesivamente, hasta acabar con la humanidad, porque todos cometemos delitos.

Si la maldad del hombre, su doble fondo e instinto, le empuja a cometer un delito, debe haber otros castigos, pero no la pena de muerte. Si es que todavía estamos poseídos de ese grado de civilización que creemos poseer, la pena de muerte se ha de abolir por completo. Alguien dijo "ojo por ojo y diente por diente", y yo digo ¡no!, una muerte no se paga con otra. ¿Quién puede afirmar por cosa cierta que Hauptmann fuese el verdadero culpable de la muerte del hijo de Lindbergh? ¡Pruebas concretas! Eso es lo que se necesita y que nadie las muestra. ¡Cuántos errores ha cometido la "justicia" teniéndolas!

¡A cuántos inocentes ha martirizado y ejecutado la "justicia" de los hombres y más tarde nos hemos dado cuenta del error cometido!

Cuando se ajusticia a un hombre nos preguntamos: ¿Será culpable? ¿Será inocente? No lo sabe nadie. El caso es que un hombre ha sido ajusticiado. Hay algo por encima de las leyes de los hombres; ese algo es ¡la conciencia!

Recordemos las últimas palabras que dijo Hauptmann al ser puesto en la silla eléctrica que había de poner fin a su vida: "Ojalá que mi sacrificio sirva para que sea abolida la pena de muerte".

Ojalá que estas tristes palabras sirvan de estímulo en la historia de la vida.

La pena de muerte se ha de abolir. ¡Abajo la pena de muerte! ¡Que el mundo civilizado no tenga que avergonzarse de tales monstruosidades! ¡Debe desaparecer todo instrumento que sea favorable para tales crímenes!

¡Abajo la pena de muerte! — Antonio Ballesta Pérez.

Comarcal Valls-Montblanch

A LOS SINDICATOS DE LA CONFEDERACION NACIONAL DEL TRABAJO Y A LOS DE LA OPOSICION DE LA COMARCA DE VALLS-MONTBLANCH

Los Sindicatos de esta comarca adheridos a la C. N. T., reunidos en Pleno, acordaron invitar a los Sindicatos de la Oposición de esta comarca a un Pleno intercomarcal que se celebrará el próximo domingo, día 26, a las diez de la mañana, en el local del Sindicato Unico de Pla de Cabra, para discutir el siguiente orden del día:

1.° Oposición confederal. Manera de llegar a una unificación sindical dentro de la C. N. T.

2.° En caso de unificación, ¿se cree necesario enviar delegaciones al Congreso Nacional de la C. N. T.

3.° Próxima jira de propaganda. Forma de enfocarla.

4.° Asuntos generales.

Os saluda.—El Comité Comarcal.

CONFLICTO DE LA «SEDA» DEL PRAT

De acuerdo con la última asamblea celebrada en La Torrasa, se comunica a todos los despedidos a raíz del conflicto del 31, de la "Seda" del Prat, y los que les interese volver a trabajar en la misma fábrica, lo notifiquen personalmente o por escrito a la dirección siguiente: Sindicato Unico de Trabajadores del Prat de Llobregat, o dirigirse al Sindicato Unico de

Como fecha tope para realizar dicho control, damos hasta hoy, día 23.

Trabajadores de Hospitalet, Francisco Maciá, 11.

La Comisión

Federación Provincial del Trabajo de Lérida

PLENO PROVINCIAL

Tal como hemos comunicado en nuestras circulares, el próximo sábado, día 25, a las nueve de la noche, empezarán las sesiones del Pleno Provincial, que tendrá lugar en nuestro local social, Paheria, número 6, primero, primera, discutiéndose el siguiente orden del día:

1.° Revisión de credenciales.

2.° Nombramiento de Mesa de discusión.

3.° Informe del Comité Provincial.

4.°. Estado de cuentas del mismo y nombramiento de una Comisión revisora de los mismos.

5.° Informe del Comité Pro Presos.

6.° Nombramiento del nuevo Comité Provincial.

7.° Nombramiento del Comité Pro Presos y de una Comisión revisora de cuentas.

8.° ¿Debe el Comité Provincial hacerse cargo de los conflictos que se declaren inmediatamente después de declarados?

9.° ¿Cree la organización en la necesidad de un semanario para el engrandecimiento de la organización y ampliación de la propaganda de los ideales que la animan?

10. Concepto confederal del Comunismo libertario.

11. ¿Debe haber representación directa de esta provincia en el próximo Congreso extraordinario? En caso afirmativo, medios económicos para que se pueda asistir.

12. Informe de la Comisión Profesional de Campesinos.

a) ¿Debe continuar en sus funciones hasta organizar los pueblos que aun no lo están?

b) Modo de intensificar la propaganda.

c) Métodos de lucha en el campo.

d) ¿Debe abolirse la aparcería?

13. Nombramiento de tres delegados para que representen a la provincia en el Comité Regional.

14. Asuntos generales.

Esperamos que todos los Sindicatos se interesarán por estudiar este orden del día y no faltarán a la celebración del Pleno.

También quedan invitados, a título informativo, todos los Sindicatos en formación y todos aquellos Sindicatos que no pertenezcan a ninguna central sindical.

Dando un viva a la C. N. T., os saluda. — El Comité Provincial.

LA PROPAGANDA EN LA REGION

(Para hoy jueves, día 23)

Barrio La Salud (Badalona)

Organizada por el Ateneo del Barrio La Salud, se celebrará una conferencia a cargo del compañero Francisco Carreño, con el tema "La juventud y la guerra".

La conferencia tendrá lugar mañana, día 23, a las nueve de la noche.

Se invita a todos los vecinos de la barriada.

Viernes, día 24

ATENEO OBRERO MARTINENSE

(Besalú, del 14 al 20)

Conferencia a cargo de F. Carreño. Tema: "De la República a un régimen socialista. ¿Evolución? ¿Revolución?"

Esta conferencia se celebrará el viernes, día 24.

SAN CELONI

Mitin-asamblea. Se desplazarán tres compañeros del Comité de Relaciones.

Sábado, día 25

RIPOLLET

Mitin de afirmación sindical y orientación ideológica. Oradores: Vicente Silvestre, Carlos Pradas y Constantino Baches.

MALGRAT

Mitin de afirmación sindical y de orientación ideológica. Oradres: Jacinto Borrás, Francisco Jimeno y J. R. Magriñá.

Salida, a las seis de la tarde, de la estación de M. Z. A.

COMARCAL DE SALT

Mitin de orientación y afirmación sindical e ideológica. Oradores: María Durán y J. Pérez Rubio.

Salida, a las cinco, por M. Z. A.

SINDICATO DE CONSTRUCCION

Mercaders, 25

Conferencia interesante a cargo del compañero F. Carreño.

A las nueve de la noche.

Contestaciones a las consultas sobre organización de actos

ATENEO PAZ Y AMOR

Contad con Ginés Alonso para la conferencia del día 28, a las nueve de la noche.

Tome nota el compañero Alonso: El tema, "Misión cultural de los Ateneos."

Sabadell y Manresa

Imposible organizar los mitines de que os hablamos para el lunes y martes. Es necesario aplazarlo para después del Congreso. Por lo tanto, suspender cuanto intentéis hacer al respecto.

CASTELLAR DEL VALLES

El día 26 no podrán desplazarse compañeros, y el 25 se da un mitin en la Monumental. ¿Podríais hacerlo otro día?

SINDICATO FABRIL Y TEXTIL

A los compañeros de San Quirico de Besora

Podéis organizar la conferencia-mitin para el domingo. Irán dos compañeros del Comité de Relaciones.

ORRIOLS

Contad con J. Borrás para el día 26 del corriente abril.

[illegible]ROIG

Tendremos en cuenta vuestra carta.

A los parados en particular y en general al proletariado confederal

Razones de orden táctico e ideológico nos imponen la obligación de estudiar con serenidad el magno problema de la crisis de trabajo, ya que del buen análisis depende la orientación más viable que en bien de las ideas que sustentamos pueda tener la pauta de nuestra actuación.

Dijimos a "priori" que este tema es, a mi entender, un problema de trascendental importancia, ya que, además de figurar en el orden del día del próximo Congreso la tragedia económica en los hogares sin pan, podría tener graves derivaciones en un próximo futuro para el proletariado español. Conviene, por tanto, plantear en forma documentada esta cuestión, a fin de que todo el proletariado sepa a qué atenerse en caso de que el Estado pretenda con sinapismos ineficaces acallar las voces proletarias de los hambrientos.

Ateniéndonos a la Historia, vemos que la agricultura ha sido la palanca propulsora de la civilización y del progreso de los pueblos. Así, Asia, que fué la primera en dedicarse al cultivo de la tierra, fué asimismo el centro de la civilización. De Asia pasó la agricultura a Egipto. El lago Meris, hecho a impulso del sudor humano, a orillas del Nilo, del cual toma sus aguas, así como sus innumerables canales, construidos en tiempos de Sisostres (siglo XIV, antes de J. C.), nos dan una idea del porqué este país adquirió tanto renombre en aquellas lejanas edades.

De Egipto pasó la agricultura a Grecia, floreciendo en Atenas el Imperio. Y con su civilización la filosofía y la escolástica, que la inmortalizaron con su esplendor.

De la Grecia imperial se extiende la agricultura a Europa, poniéndose a la cabeza de la civilización. Alemania, Inglaterra y los Estados Unidos, que tanto han intensificado la agricultura, creando para ello la maquinaria más conveniente, son las naciones que han adquirido mayor potencia en el mundo.

Sin embargo, España, que a través de los siglos ha sufrido la idiotez de reinados de "aurea mediocritas", no ha podido incorporarse al nivel del progreso de las demás naciones, a pesar de tener un suelo eminentemente fértil, y en general de superabundancia de productos en comarcas privilegiadas.

En concreto: En España se puede resolver la crisis de trabajo laborando los yermos, a la par que enriqueciendo su economía.

Aquí está todo por hacer. La falta de vías de comunicación, con relación a la extensión de sus riquezas naturales, es del dominio público. Nuestra agricultura, lejos de ser impulsada, mecanizando su cultivo, se la esquilma, retrotrayéndola a los ominosos tiempos de dominación religiosa, cuando el diezmo y la primicia la sumían en la miseria más ignominiosa. Hoy el terrateniente es convertido en simple arrendatario del Estado, y el campesino se ve en la necesidad de refugiarse en las ciudades. La industria es ahogada debido a los aumentos progresivos de los presupuestos, y sólo a base de una superespeculación, con el evidente peligro para el consumidor, puede ir tirando, como vulgarmente se dice. Las capitales extranjeras que hemos visitado nos indican lo mucho que hay por hacer en las ciudades españolas. Sólo Barcelona, para modernizar su urbe, necesitaría los parados de sus cuatro provincias. Falta higienizar algunas barriadas, que dan el efecto de un aduar. Las líneas telegráficas, telefónicas, eléctricas, de conducción motriz, etc., deben construirse subterráneamente. Falta rectificar los pasos a nivel de las vías férreas, que son un entorpecimiento para el tráfico y un peligro constante. Deben abrirse fábricas y talleres, que son una provocación para el régimen y un insulto a la ciudadanía española; provocación e insulto que responde al reto que la reacción, en forma clara y concreta, manifestó en grandes carteles, pegados por las fachadas antes de las elecciones, para en caso de que ganaran las izquierdas.

A todo esto no se puede pedir más claridad. Lo que ahora falta esclarecer es la forma de llevar a cabo estas reformas y en las condiciones que se puedan realizar.

* * *

En efecto. Hemos de constatar los principios básicos de la Confederación Nacional del Trabajo y su historial revolucionario para manifestar que los parados que pertenecemos a ella, no ya por estar solamente afiliados, sino por haber aprendido en sus filas el ser dignos continuadores de su solvencia y prestigio, no podemos ser entregados a la caridad oficial, o sea: "comedores", "bolsas", "sin trabajo" y jornales de hambre, etcétera. No. El derecho al trabajo debe ser con arreglo al espíritu de las tácticas que informan a nuestra central sindical. De consiguiente, tienen la obligación los Sindicatos y Comités superiores de prestar a los parados los medios necesarios para que los parados puedan ponerse en condiciones de obtener en forma honrosa un puesto en el lugar del trabajo.

Si así se hace, como es de suponer, una vez más habrá demostrado la C. N. T. ser la única organización obrera en España que ha sabido levantarse ante los poderosos y tender su mano fraterna a sus efectivos, cualidades de elevación moral, como base y principio de mutuo apoyo, que hablarán con claridad meridiana, para que puedan entender propios y extraños los altos valores de derecho y por antonomasia revolucionaria.

Hilario Ferrer

FERROVIARIAS

Precaución, que viene la insidia

Cuando las aguas del proceloso mar que es la lucha social, se calman un poco; cuando ya se puede aventurar a navegar por ellas el más tímido; cuando el riesgo que pudiera reportar la adopción de determinadas actitudes está descartado, surgen a montones los bravos capitanes de marina que se ofrecen para conducir a puerto seguro las aspiraciones de los trabajadores. Y en este ensordecedor conjunto de ofertas, cuyo estruendo no permite distinguir una de otra con claridad, suelen apoyarse los más cínicos para sorprender la buena fe de los obreros poco avisados.

Cuidado, mucho cuidado. Reflexionando un poco, no puede haber nadie sorprendido. Hay que concentrar la atención y estudiar detenidamente actuaciones pretéritas y presentes. Después de un minucioso análisis de éstas, podremos ver y comprender la razón o, más que razón, el por qué de la novísima posición de determinados elementos.

Hay organizaciones que, cual nuestra Federación, son intocables por las profanas manos de los desidentes y expulsados; debido a su diáfana actuación, ya que su marcha toda se ha deslizado por la superficie y a la vista de todos los trabajadores, siendo facilísimo a éstos conocer y enjuiciar todos sus actos. Por eso, cuando a esta organización se la quiere atacar, no pueden hacerlo los asaltantes dando la cara y manifestando sus intenciones bélicas, porque serían inmediatamente desarmados por los trabajadores honrados que distinguen y saben apreciar la trayectoria recta de la Federación y la honradez acrisolada de sus militantes. Por eso ponen en práctica todos los procedimientos a su alcance, por tortuosos e innobles que sean. Adoptan posiciones fundamentalmente opuestas con su cotidiano actuar, y, en fin, emulando a Loyola, no desprecian medio que tienda a conseguir el fin nefasto que se propusieron.

En unas ocasiones se calumnia a los militantes de nuestra organización; en otras, se adjudican a ésta hechos burdamente inventados que nunca realizó, y en otras, confunden a los trabajadores que despiertan a la lucha social, impidiendo patenticen su simpatía justificada a la Federación por medio de vergonzosas insinuaciones.

Sabemos los efectos desastrosos para nuestra clase que produjo esta labor de zapa, porque en más de una ocasión hemos tenido que empezar en algunos lugares la reconstrucción de lo que actuaciones insolventes de estos zapadores derrumbó totalmente. En unos lados, afiliados, y en otros, organismos, se desgajaron de nuestra Federación al influjo de campañas disolventes; unos y otros, después de rodar sin ruta y desorientados por los propios que les capitanearon en la traición al grueso de nuestro movimiento, arrastraron su impotencia para tener que, los un tanto conscientes, volver a la organización de donde nunca debieron partir y los otros, o sumirse en el ostracismo —del que hay que sacarles a fuerza de inyecciones de ánimo y confianza— o engrosar las filas de organizaciones reformistas.

La historia no puede repetirse. No debemos igualar la lucha tenaz que contra las Empresas y capital llevamos, con la célebre tela de Penélope. En lugar de tejer y destejer eternamente, hemos de tejer únicamente y hacerlo cada mes más intensa y fuertemente posible. En lugar de deshacer, hemos de agregar nuevas acciones más valiosas cada vez, hasta nuestra total emancipación.

Queremos llamar la atención de todos para que, conociendo el valor social de la organización, no se dejen sorprender por los aventureros que pululan hoy en un lado y mañana en otro. Cuando se tiene una organización que cual la Federación responde a las ansias liberadoras de la clase explotada del carril, hay que fortaleceria, no sólo con nuestra presencia, sino también con nuestra decidida intervención en ella; defendiéndola contra las asechanzas del capital y de los desapresivos, con todo el calor que se necesite. Tengamos presente que sin la organización revolucionaria el trabajador queda inerme ante la prepotencia de las Empresas y a merced de sus criminales propósitos.

Hoy más que nunca es menester fortalecer los cuadros de la Federación Nacional de la Industria Ferroviaria, fecunda esperanza del ferroviario y arma formidable de emancipación.

Por la Subsección Norte.

La Junta

PRODUCTOS QUIMICOS

Sociedad Anónima Nevin

Camaradas: Después de dos años de clandestinidad forzosa a que nos hemos visto sometidos, hoy, por medio de nuestro paladín SOLIDARIDAD OBRERA, salimos otra vez a la luz pública con más ansias de lucha que nuestros enemigos creer pudieran, ya que pensaban que de la C. N. T. no quedaban ni cenizas; mas es muy al contrario, puesto que nos hemos propuesto reanudar nuestros esfuerzos y no cesar hasta conseguir nuestro ideal sublime, o sea, el Comunismo libertario.

Todos lo sabemos, y que nadie se llame a olvido, que durante el primer mandato de la "Esquerra" la Confederación Nacional del Trabajo era sañudamente perseguida, y contra viento y marea se derrumbó su política, y la C. N. T. permaneció firme, puesto que es la única organización auténticamente revolucionaria que vive en el corazón del pueblo.

Durante este mandato, no faltó fábrica, taller o mina, donde esos políticos no se infiltraran por medio de cualquier nombre de Sindicato, y por eso este antro de producción no podía ser una excepción; hubimos de soportarlos muy a pesar nuestro, advirtiendo que los que más se distinguieron en dividirnos fueron los que más tenían que agradecer a la organización confederal, como por ejemplo, Amado Tomás, José Aparici y Baldó, puesto que estos individuos estaban incluídos en un despido que la Dirección de la casa hizo, más como entonces estábamos bien unidos, no llegó a ser efectivo el tal despido.

Los que sentíamos amor por la organización confederal, no tomamos muy a pecho a estos individuos, porque sabíamos que eran unos emboscados y lo hacían con miras particulares, estando al mismo tiempo bien informados de que los firmes puntales de esa nueva organización eran Maciau y Casas, esos entes desaprensivos, de la más baja esfera social, piltrafas humanas, sin un átomo de dignidad; por si hay algún camarada que aun confíe en ellos, que ponga los ojos fijos en esta su auténtica biografía: no tuvieron valor para salir al frente, porque todos los obreros en peso de la casa los repudian y tras cortina laboraban con gran ahinco para dividirnos, como hoy nos encontramos, pero hemos de ponerles en conocimiento que estamos ojo avizor y por poco que se desvíen serán aplastados, como alimañas que son.

Hoy, que el delegado y Comité revisan los carnets, nos encontramos con noticias trascendentales, al ver que algunos que considerábamos como auténticos camaradas nuestros vemos, con gran asombro, que se han cambiado la casaca, como son: Tomás Real, Domingo Broto y Pineda, y los cito porque también tienen favores recibidos de la organización y les remarco que dejan una cuenta pendiente que en su día habrán de liquidar, de continuar en su modo de proceder. En otro artículo os desenmascararé sin reparo.

Puesto que nuestro paladín necesita la colaboración de todos y empieza a hacerme pesado, doy el artículo por terminado.

Seir

De organización

El Sindicato del Ramo de la Madera a todas las Secciones del mismo que están reorganizándose y a todos los trabajadores en general

Es en extremo lamentable que hoy, después de dos meses de actuación legal, tengamos que insistir sobre el mismo tema. Necesidad de presentarnos ante el Congreso Nacional de la C. N. T. bien organizados.

Si verdaderamente no podemos quejarnos de una manera general del resurgir de nuestro Sindicato, sí que podemos exigir algo más de rapidez a todas aquellas Secciones que, debido a la escasez de compañeros que en ellas actúan, se esfuman, se pulverizan al desencadenarse el más insignificante huracán represivo, y por este motivo se encuentran en estos momentos en plena y atrasada reorganización.

Las actividades de la Junta se multiplican ante la proximidad del Congreso Nacional, para presentar ante el proletariado español una colectividad estrechamente unida y bien organizada; los esfuerzos de la Comisión Reorganizadora, nombrada al efecto, para poder reorganizar a las Secciones que nunca debieron haber perdido el contacto con el Sindicato, empiezan a dar excelentes resultados; los militantes que siempre, constantemente han estado al lado de la Junta Directiva, no cesan, no se cansan de sugerirnos ideas e iniciativas para plasmar en realidad lo que hace dos meses anhelamos: la reconstrucción total del Sindicato de la Madera, tal y conforme estaba antes del 8 de enero de 1933.

Pero las actividades de unos, los esfuerzos de otros y las bellas iniciativas de los demás, la realidad nos dice claramente que no son lo suficiente. No son nulas en total, pero tampoco son lo fructíferas que esperábamos. Existen todavía Secciones que no han celebrado asamblea general, por falta precisamente de no haber correspondido a las insistentes llamadas que desde estas mismas columnas, y particularmente, les hemos hecho.

No somos pesimistas; jamás esta fantasma que mata lentamente todas las energías se apoderó de nosotros, al contrario, creemos firmemente que lograremos lo que nos hemos propuesto: volver a tener nuestro Sindicato en condiciones de grandes empresas.

Sólo una duda nos asalta y es que, con la lentitud que se lleva a cabo la reorganización de las Secciones ya mencionadas, nos sorprenderá el comicio nacional sin haber llegado a la meta deseada.

Una vez más, pues, recomendamos que se apresuren cuanto antes los trabajos de reorganización, particularmente en todas aquellas Secciones que se encuentran rezagadas y no cuentan todavía con sus Comisiones Técnicas.

¡Trabajadores del Ramo de la Madera! Apresuraos a enrolaros en las filas de nuestro Sindicato. Cuanto antes mejor.

La Junta

Sindicato de la Construcción
(Sección Calefacción)

A todos los obreros de la calefacción

Va para cuatro semanas que estamos sosteniendo este conflicto, y pese a la intransigencia de la Patronal los obreros de la Calefacción sabremos mantenernos firmes en nuestro sitio hasta conseguir lo justo de nuestras aspiraciones.

Porque nuestra personalidad quedará bien patente y no nos dejaremos arrastrar por los derroteros que los traidores de los obreros, junto con la Patronal, nos quieren llevar. Si ellos, los patronos, necesitan la tutela de la Patronal Metalaria para solucionar nuestro conflicto, nosotros queremos demostrar ser mayores de edad y saber tratar nuestros asuntos con los patronos estrictamente del oficio.

Recuerden lo perjudicial que les fué en el conflicto del año 30 la influencia de dicha industrial metalaria cuando, no atendiendo nuestras demandas por influencia de los patronos fumistas, como Cañameras, Mas, Baga, etc., porque les interesaba que durara el conflicto para así ellos vender estufas, y a costa de no saber hacer valer la personalidad de la Patronal de la Calefacción, ellos llenaron sus cajas de caudales.

Pues bien; ante todo esto, nosotros los hemos emplazado a tratar nuestro conflicto directamente, y cuando nos entrevistamos siempre lo hacen particularmente y sin ningún carácter de representación.

Compañeros: Ya lo veis; toda la intransigencia de esta Patronal ha de servirnos para aumentar nuestro ánimo y conseguir el triunfo total de nuestras aspiraciones. Y vosotros, compañeros de la Construcción, seguir prestándonos el apoyo, que no está lejos nuestro triunfo.

¡Viva la huelga de Calefacción!

El Comité de Huelga

Sindicato del Ramo de la Construcción

A LOS TRABAJADORES DE "SUMINISTROS"

Se advierte a los trabajadores de Suministros, que a consecuencia de haberse negado la Empresa Construcciones y Fomentos a pagar el jornal a tres obreros, después de haberles mandado trabajar el día 14, fiesta de la República, la brigada que trabaja en la calle Rosendo Arús, compuesta de treinta trabajadores, empieza hoy a hacer disminución de producción, como protesta inmediata a la actitud incomprensiva de la citada Empresa.

Por hoy, nada más. Otro día daremos más detalles sobre el particular.

Sindicato Nacional de Teléfonos

AVISO URGENTE

Se ruega a todos los compañeros de la localidad que hayan mandado carta a este Sindicato, pasen lo antes posible por nuestro local social, calle de Itiereta, 33, 3.°, para llenar las solicitudes de demanda de ingreso, advirtiéndoles que el plazo finaliza el día 5 de mayo próximo.

Deberán pasar, los días laborables, de seis a ocho de la noche, y domingos de once de la mañana a una de la tarde.

Advertimos también al personal de la región que por descuido no hayan mandado su dirección, lo hagan lo antes posible. — La Comisión.

ASAMBLEAS Y CONVOCATORIAS

SINDICATO DE ALIMENTACION

Hoy, jueves, asamblea general extraordinaria, continuación de la celebrada el domingo en el local de la calle Riereta, 24, 1.°, 2.ª, a las siete de la noche, para tratar el siguiente orden del día:

1.° Alianza revolucionaria. — 2.° La situación políticosocial. — 3.° Paro forzoso. — 4.° El problema agrario. — 5.° Concepción confederal del Comunismo libertario. — 6.° Composición mixta del Comunismo libertario. — 7.° Residencia del Comité Nacional. — 8.° Nombramiento de delegados al Congreso. — 9.° Asuntos generales del Congreso. — 10. Nombramiento de secretario y contador al Comité Regional. — 11. Nombramiento de director de SOLIDARIDAD OBRERA. — 12. Asunto Ester y Vicente Salvador. — 13. Asunton generales. — El Comité.

Nota: Esta asamblea continuará mañana, viernes, en el mismo sitio y a la misma hora.

(Sección Lecheros)

Se pone en conocimiento de todos los compañeros inscritos en la Bolsa de parados de esta Sección, que habiendo recaído un acuerdo en reunión de los compañeros parados de la misma, se invita a todos los parados a que pasen durante los días de hoy jueves y mañana viernes, de tres de la tarde a ocho de la noche, por este Sindicato, teniendo en cuenta que el que así no lo haga será excluído de la misma.—La Junta de Sección.

(Sección Camareros)

Se suplica a todos los delegados de casa, que lo antes posible remitan a esta Secretaría una relación exacta del personal controlado en las mismas por esta Sección.

Dado lo importante de este punto por los acontecimientos que se aproximan, que se remita con urgencia dicha relación. — La Junta.

* * *

Se convoca a todos los parados del ramo para hoy, jueves, a las tres y media de la tarde, en nuestro local, Merced, 8, pral. Se ruega la asistencia de todos, para comunicaros un asunto de interés. — La Comisión.

* * *

Se convoca a toda la juventud de Alimentación a la reunión que tendrá efecto hoy, jueves, a las siete de la tarde.

Esperamos vuestra asistencia, por tratarse de cuestiones de interés para la misma. — La Comisión.

SINDICATO DE BARBEROS

AVISO URGENTE

Ponemos en conocimiento de todos los afiliados, que la asamblea anunciada para hoy, jueves, queda aplazada para el martes, día 28, en el mismo local y hora.

SINDICATO UNICO DE SERVICIOS PUBLICOS

Se convoca a todos los afiliados de este Sindicato a la asamblea que se celebrará mañana, viernes, a las seis y media de la tarde, en el Centro Tarragoni, Ronda de San Pablo, 44 (frente a la cochera de tranvías), para discutir el siguiente orden del día:

1.°—Lectura y aprobación del acta anterior. — 2.° Nombramiento de Mesa de discusión. — 3.° Discutir el orden del día del Congreso Nacional y nombramiento de delegados al mismo. — 4.° Nombramiento de secretario y contador del Comité Regional, y director de SOLIDARIDAD OBRERA. — 5.° Conveniencia de adquirir una rotativa para SOLIDARIDAD OBRERA. — 6.° Asuntos generales. — La Junta.

SINDICATO DE PRODUCTOS QUIMICOS

Se convoca a la Sección Técnica de las gomas para hoy, jueves, día 23, a las diez y media de la noche.—El Secretario.

* * *

Con la presente nota comunicamos a todos los delegados y Comisiones de barriada que pasen por nuestro Sindicato, calle Baja de San Pedro, núm. 63, pral., izquierda, a recoger las convocatorias de la asamblea general extraordinaria que hemos de celebrar el próximo domingo, día 26, a las nueve de la mañana, en el local de los Coros Clavé, San Pablo, 83, principal. — La Junta.

SINDICATO UNICO DE LA INDUSTRIA DEL AUTOMOVIL

Compañeros: Se os convoca a la asamblea general que tendrá lugar hoy, día 23, a las seis y media de la tarde, en nuestro local social, Vifredo 11, bajos, para discutir el orden del día del Congreso Nacional. — La Junta.

FEDERACION NACIONAL DE LA INDUSTRIA FERROVIARIA

(Comité de Relaciones)

Se ruega encarecidamente a todos los compañeros de este Comité, especialmente a los vocales, acudan a la reunión de hoy, jueves, para tratar de diferentes asuntos. — El secretario.

SINDICATO UNICO DEL RAMO DEL TRANSPORTE

(Sección Borne)

Por la presente, invitamos a todos los trabajadores del Mercado Central Borne a la asamblea que se celebrará el domingo, día 26, a las diez de la mañana, en nuestro local social, Rambla de Santa Mónica, 17, bajos, en la que se discutirá el siguiente orden del día:

1.° Nombramiento de Mesa de discusión. — 2.° Informe de la Comisión Organizadora. — 3.° Nombramiento de Comisión de Sección y delegado al Comité del Ramo. — 4.°—Ruegos y preguntas.

Esperando vuestra asistencia, os saluda. — La Junta.

SINDICATO FABRIL Y TEXTIL

(Sección Fabril)

Los compañeros y compañeras nombrados para ocupar cargos en la asamblea del domingo, pasarán hoy, a las nueve de la noche, por el local de Municipio, 12.

SINDICATO DE LA METALURGIA

(Sección Mecánicos)

La Junta de Sección hace un llamamiento a todos los compañeros y compañeras parados, para que se presenten lo antes posible por sus respectivas barriadas, para proceder a su debido control. Hora: de siete a ocho y media de la noche. — La Junta.

* * *

Se ruega a todos los compañeros delegados de barriada, tomen la dirección y especialidad de todos los compañeros parados que se presenten. — La Junta.

A todos los trabajadores del Ramo en general

Se convoca a una magna asamblea que se celebrará hoy, jueves, día 23, a las nueve en punto de la noche, para tratar del orden del día del próximo Congreso Nacional que ha de celebrarse el día 1.° de mayo en Zaragoza.

Orden del día:

1.°—Lectura del acta anterior. 2.°—Nombramiento de Mesa de discusión. 3.°—Lectura y discusión del orden del día del Congreso de la Confederación Nacional del Trabajo. a) Oposición confederal. b) Informe de los Comités Nacionales y revisión de sus cuentas. c) Análisis de actividad y fijación de normas. d) Alianza revolucionaria. e) La situación política y social. f) El paro forzoso. g) El problema agrario. h) Concepto confederal del Comunismo Libertario. i) La composición mixta del Comité Nacional Pro Presos. j) Residencia del C. N. k) Asuntos generales.

Ampliación de este orden del día: 1.°—Reorganización de las Islas Baleares. 2.°—Estudiar la fusión de la C. N. T. portuguesa y la C. N. T. española. 3.°—Normas de relación en los tajos entre los confederados y los afiliados a la U. G. T. 4.°—Opinión de la C. N. T. sobre los talleres colectivos. 5.°—Actitud con los masones que ocupan cargos en la Organización. 6.°—Nombramiento de delegados al Congreso. 7.°—Informe y discusión de la actuación del primer Comité de Huelga. 8.°—Nombramiento de presidente, secretario y contador de la Junta Administrativa. 9.°—Asuntos generales.—El Secretario.

(Sección Fundidores)

Referente a la alusión que en el manifiesto últimamente lanzado por el Comité de huelga, en el que se decía que los trabajadores de la casa Cañameras habían traicionado la huelga, hasta el extremo de denunciar a la Policía a una Comisión de compañeros que fué a dicha casa a hacer ver lo equivocado de su actitud, y en la que dicha Comisión fué detenida, esta Sección de Fundidores manifiesta que si bien es cierto que los elementos del llamado Frente Metalúrgico realizaron tan infame acción, es también cierto que en dicha casa trabajan un número de compañeros que, honrándose en pertenecer al Sindicato Unico de la Metalurgia (C. N. T.), han cumplido en todo lo que les ha sido posible con sus deberes confederales, lo que manifestamos para que los mentados compañeros queden en el lugar que como confederados les pertenece.

SINDICATO DE ARTES GRAFICAS

Pro Biblioteca

Hoy, jueves, día 23, se celebrará en Barcelona, como todos los años, el ya tradicional "Día del Libro".

No vamos a extendernos sobre la finalidad de dicha "Institución".

Tal vez lo hagamos en un escrito que pensamos publicar en breve en las columnas de nuestro órgano SOLIDARIDAD OBRERA.

La presente nota va solamente encaminada a que los compañeros cuyas posibilidades económicas se lo permitan, hagan un esfuerzo aprovechando las facilidades adquisitivas que en este día se dan a los compradores de libros, adquiriendo alguna obra con destino a la Biblioteca del Sindicato, con lo cual contribuiremos a la divulgación cultural de nuestros asociados.

Con que, animarse, compañeros. Por modesto que sea vuestro donativo, os lo agradecemos en atención al fin que va destinado.—El Bibliotecario, Narciso Sala.

* * *

Para un asunto de interés, todos los parados de Artes Gráficas de Barcelona pasarán por nuestro local social, Riereta, 33, 1.°, hoy, jueves, a las cuatro de la tarde.—La Junta.

SINDICATO DE CONSTRUCCION

(Sección Pintores)

Se convoca a todos los militantes y delegados de barriada para una reunión que tendrá lugar en nuestro local social, Mercaders, núm. 26, hoy, día 23, a las seis de la tarde.

Se ruega la puntual asistencia por ser de sumo interés los asuntos a tratar.—La Comisión.

(Albañiles y Peones)

Se convoca a todos los obreros que trabajaron en la calle Juan de Peguera, 99 y 101, casa de Teresa Vié, para que pasen por el local social, Mercaders, núm. 26, hoy, jueves, día 23, a las seis y media de la tarde, a fin de solucionar el cobro de jornales. —La Comisión.

(Sección Piedra y Mármol)

Os convocamos a la reunión general extraordinaria que se celebrará hoy, jueves, día 23, a las seis de la tarde, en el local del Centro Tarragoni, sito en la Ronda de San Pablo, 44, piso 1.°, para tratar el siguiente orden del día:

1.°—Lectura del acta anterior. 2.°—Nombramiento de Mesa de discusión. 3.°—Nombramiento de cargos para la Comisión Técnica. 4.°—Lectura y discusión de unas nuevas bases para presentar a la Patronal. 5.°—Asuntos generales.

Esperamos debido al orden del día que hay que discutir, acudirán todos los obreros marmolistas, picapedreros, escultores y aserradores, para que sea la verdadera inspiración de los obreros de la piedra.

Os saluda.—La Comisión Técnica.

(Sección Empapeladores)

Se invita a los militantes para que asistan a la reunión de los militantes pintores hoy, día 23, en nuestro local, Mercaders, 26, a las seis de la tarde.

SINDICATO DEL RAMO DEL VESTIR

(Sección Sombrereros)

Se cita a los compañeros Monguillot, Aracil, Albarracín, Campuzano, Roig y Beltrán, pasen por nuestro local social, hoy, jueves, día 23, a las ocho y media de la noche.

SINDICATO UNICO DEL RAMO DE LABORAR MADERA

(Sección Embaladores)

Asamblea general para hoy, jueves, día 23, a las nueve y media de la noche, en el Ateneo Cultural del Poblet, calle Marina, 231, en la que se tratará el siguiente orden del día:

1.°—Informe de la Junta. 2.°—Nombramiento de la Comisión Técnica. 3.°—Elaborar bases de la Sección y dar cuenta de las de los aserradores. 4.°—Asuntos generales.

Por el Sindicato.—La Junta.

SINDICATO DE LA INDUSTRIA VIDRIERA

Para continuar la discusión de los puntos del orden del día del Congreso Nacional que se celebrará en Zaragoza el día 1.° de mayo, se os convoca a la asamblea general extraordinaria que tendrá lugar (según el acuerdo de la asamblea anterior), en el local de la calle de Riereta, 33, primero, local de la Sección del Vidrio Plano, a las nueve de la noche, hoy, jueves, día 23, en cuya asamblea será puesto a discusión de todos los camaradas la continuación del orden del día que quedó por discutir el domingo último.

Como todos sabéis, en la pasada asamblea quedó nombrada una Ponencia que debe cuidar de estudiar los puntos que a continuación detallamos:

a) Alianza revolucionaria. b) Situación política y social. c) Paro forzoso. d) Problema agrario. e) Concepto confederal del Comunismo Libertario. f) Composición mixta del Comité Nacional Pro Presos.

Además, serán discutidos los puntos complementarios, que son los siguientes:

g) Residencia del Comité Nacional. h) Asuntos generales.

Estos últimos, a sugerencia del Comité Nacional, serán tratados en preferencia a los presentados por varios Sindicatos de España, que son los siguientes:

1.°—Reorganización de las Islas Baleares. 2.°—Estudiar la fusión de la C. N. T portuguesa con la Confederación Nacional del Trabajo española. 3.°—Normas de relación en los tajos entre los confederados y los afiliados a las U. G. T. 4.°—Opinión de la C. N. T. sobre los talleres colectivos. 5.°—Actitud con los masones que ocupan cargos en la Organización.

Finalmente se tratará del punto circunstancial de Nombramiento de delegados para asistir al Congreso.

Por si hubiera algún camarada que tuviera algo que objetar a las cuestiones generales de la marcha del Sindicato, habrá además un apartado que se titulará: Ruegos y preguntas.

Se complace en saludaros fraternalmente.—La Junta.

SINDICATO RAMO MERCANTIL

Este Sindicato Mercantil convoca a todos sus militantes y afiliados a asamblea general extraordinaria, en la que se tratará de la dimisión de la Junta y nombramiento de otra nueva, además de la discusión del orden del día del Congreso Nacional Extraordinario.

Como podéis apreciar, todos los asuntos a discutir son de suma importancia, por lo que recomendamos la asistencia de todos los obreros mercantiles.

La asamblea se celebrará mañana, viernes, a las nueve de la noche, en el local del Sindicato de las Artes Gráficas, Riereta, 33, 1.°—La Junta.

SINDICATO UNICO DE LUZ Y FUERZA

Ciclo de conferencias organizadas por la Comisión de Cultura

Hoy, jueves, a cargo del camarada Manuel Pérez, con el siguiente tema: "La organización del proletariado a través de los tiempos."

El jueves día 30 Francisco Carreño disertará sobre el tema "Finalidad de la C. N. T."

Las conferencias tendrán lugar en el local de la calle San Pablo, 83, principal, empezando a las nueve y media de la noche en punto.—La Comisión.

INDUSTRIA GASTRONOMICA

A todos los compañeros camareros, cocineros, repostenes, similares, camareras, conserjes y bolete

Compañeras y compañeros: Teniendo presente los momentos difíciles y al mismo tiempo de gran beneficio para la clase en general, si todos nos situamos a la altura que estos momentos requieren, es por lo que estas Juntas os convocan a la asamblea extraordinaria que tendrá efecto mañana viernes, día 24, a las diez y media de la noche, en el Sindicato Unico del Transporte, Rambla de Santa Mónica, 17, con el siguiente orden del día:

1.°—Nombramiento de Mesa de discusión. 2.°—Actitud a seguir ante los problemas de la clase. 3.°—Asuntos generales.

Esperando de todos la más puntual asistencia, os saluda.—La Comisión.

SINDICATO UNICO DE LA PIEL

Asamblea general extraordinaria que se celebrará hoy jueves, día 23, a las nueve en punto de la noche, en el local del Sindicato del Transporte, sito en Rambla de Santa Mónica, 17 (interior), para tratar el siguiente orden del día:

1.°—Lectura del acta anterior. 2.°—Nombramiento de Mesa de discusión. 3.°—Lectura de los dictámenes que presenta la Ponencia. 4.°—Continuación de la discusión del orden del día para el Congreso Nacional sobre los siguientes puntos del mismo: a) Informe del Comité Nacional y revisión de cuentas. b) Análisis de actividad y fijación de normas. c) Alianza revolucionaria. d) Situación política y social. e) Paro forzoso. f) La composición mixta del C. N. P. P. g) Residencia del Comité Nacional. h) Asuntos generales del Congreso. 5.°—Nombramiento de delegados al Congreso. 6.°—Nombramiento secretario al C. R. 7.°—¿Debe mitilularse este Sindicato en lo sucesivo Sindicato de Industria? 8.°—Asuntos generales.

* * *

En la asamblea celebrada el día 19, se recaudó la cantidad de 47'40 pesetas pro "CNT". Sirva de satisfacción para todos los donantes.

Este número de SOLIDARIDAD OBRERA, ha sido visado por la censura gubernativa

Conferencias

SINDICATO UNICO DE LUZ Y FUERZA

Hoy jueves, día 23, conferencia a cargo de M. Pérez. Disertará sobre el tema "La Organización a través del tiempo".

La conferencia se dará en los Coros de Clavé, calle San Pablo, 83, principal, a las nueve y media en punto.—La Comisión Pro Cultura.

LA TORRASA

Para hoy jueves, 23, a las nueve y media de la noche, la Comisión de Cultura de la Peña Cultural y Amigos del Arte, calle Pujós, 103, ha organizado una conferencia a cargo del compañero Jacinto Borrás, que disertará sobre el siguiente tema: "¿Es programatizable el Comunismo Libertario?".

Esperando que acudiréis como un solo hombre, os saluda.—La Comisión Cultural.

SINDICATO DE LA MADERA

Siguiendo el curso de conferencias organizadas por este Sindicato, la de mañana viernes, día 24, a las nueve y media de la noche, en nuestro local, Rosal, 35, será desarrollada por el compañero Ascaso, con el tema "Factores revolucionarios".

Esperando vuestra asistencia, os saluda.—La Junta.

SEGUNDO GRUPO DE CASAS BARATAS

(Santa Coloma de Gramanet)

Conferencia a cargo del compañero Ricardo Sanz, con el tema "Orientaciones a la juventud en la labor cultural de los pueblos", que tendrá lugar mañana viernes, día 24, a las nueve de la noche, en el local "Las Siete Puertas".

COMITE REGIONAL

A Olesa de Montserrat: Bajar por los libros, que ya están registrados.

* * *

Al Sindicato Mineros de Sallent: Mandarnos el acta con los nombres de los actuales componentes de la Junta; sin ello no registras los libros —El Comité.

¡TRABAJADORES!

No olvidéis que ha sido declarado el boicot a los chocolates Juncosa marca «La Chocolatera».

Gacetillas

AKADEMIO LABORISTA ESPERANTO

El acto de afirmación cultural que se celebrará hoy, día 23, con motivo de la Fiesta del Libro, organizado por la Sección Biblioteca de la Akademio Laborista Esperanto, Cros, 4, torre, tendrá lugar en el local del Fomento Republicano de Sans, Cros, 5, y hablarán los siguientes oradores:

Un representante de la Dirección de la Akademio; Tomás Amat, de la U. S. C.; Angel Estivill, del P. S. O. E.; Hilario Arlandis, del P. C. C.; doctor Serra Hunter, de E. R. C.; Andrés Nin, del P. O. U. M., y un representante de la C. N. T. ¡Obreros amantes de la cultura! Asistid.

* * *

Hoy, jueves, a las nueve y media de la noche, en "Pentalfa" (Pelayo, 12), el profesor Capo, Angel Bensa y Javier Viura, disertarán sobre el tema: "Misión regeneradora del libro naturista".

Entrada libre.

* * *

Con motivo de la Fiesta del Libro, la nueva editorial "Age" pondrá a la venta la segunda edición del librito de Carlos Figueras titulado "Del amor y cuidado al libro", publicado dentro de la colección de "Libros curiosos".

* * *

En esta colección se publicarán a precio reducido (0'75 ptas. volumen) y en forma digna, obras notables, tanto para satisfacer a los amantes de los libros que los compran por su contenido como a los que los prefieren por su rareza.

* * *

La Comisión de Cultura y Propaganda del Ateneo Libertario de Sans avisa a todos sus socios y demás simpatizantes de la cultura que mañana, viernes, a las nueve y media de la noche tendrá lugar una conferencia a cargo del compañero doctor J. Serrano, con el tema: "Causas de las enfermedades y modo de evitarlas".

* * *

La Peña Cultural Femenina convoca a todas sus afiliadas para una reunión que tendrá lugar hoy, jueves, día 23, a las nueve de la noche, en el Sindicato de Servicios Públicos, Riereta, 33, tercero.

Se ruega la asistencia de todas por tratarse de discutir los Estatutos de dicha Peña. — La Comisión reorganizadora.

* * *

El Grupo Idista Anárquico "Luz", tiene establecido un curso práctico por correspondencia de la hermosa, eufónica y facilísima lengua auxiliar internacional Ido (esperanto simplificado). ¡Aprendedlo! No dudéis un solo instante y habréis dado un gigantesco paso hacia la fraternidad humana.

Para adhesiones y demás detalles, escribir incluyendo sobre y sello para la contestación a dicho Grupo, calle Internacional, 95. - Clot (Barcelona).

* * *

El Grupo Excursionista "Sol y Vida", efectuará el próximo domingo, una excursión bajo el siguiente itinerario: San Baudilio, San Climent, Torrelletas, Torrellas de Llobregat, San Vicens dels Horts y Molins de Rey.

Salida, de la Plaza del Clot, a las seis, y de la Plaza de España (Ferrocarriles Catalanes), a las seis y media.

Presupuesto: 1'75 pesetas.

* * *

A LAS NIÑAS Y NIÑOS AMANTES DE LA CULTURA Y DEL EXCURSIONISMO

En la barriada del Clot hay formado un pequeño Grupo excursionista cultural infantil, el cual hace una llamada por medio de SOLIDARIDAD OBRERA a las niñas y niños amantes de la cultura y de la salud. Contando con varios muchachos que han actuado en diferentes cuadros escénicos, con éxito, quiere formar una Compañía Teatral Infantil de niños y niñas de doce a dieciséis años, para ayudar con festivales benéficos a nuestros presos, periódicos, escuelas, etc.

Los niños y niñas que deseen asociarse, pueden pasar todos los días por nuestro domicilio social, calle del Clot (Carretera de Ribas), 214, pral., B, de siete a ocho y media de la noche. — El Grupo Excursionista Agricultura.

Trabajadores

Una enseñanza para vosotros exclusivamente, dada por trabajadores. Enseñanzas técnicas profesionales, en todos los ramos. Cultura general. Ortografía, etc. Apartado, 1. - Prat de Llobregat

CLÍNICA

VIAS URINARIAS. Dr. Fretxas. PIEL. SIFILIS. PURGACIONES. GONORREA (gota militar) Curación perfecta y segura. Impotencia. Espermatorrea. Calds, 19, entlo. De 10 a 1 y de 4 a 8. Festivos: 10 a 1. Visita económ.

AVISOS Y COMUNICADOS

¡COMPAÑERO!

Si tienes a tu hijo enfermo, visita al Dr. J. Sala, especialista en Infancia. — Modernos procedimientos de curación, sin drogas ni inyecciones, empleando el régimen alimenticio adecuado. — Heliotrapia, Hidroterapia, Homeopatía. — Cortes, 591-bis, de tres a seis. — Teléfono 35285.

* * *

El Sindicato de Productos Químicos de Badalona, notifica a la Comisión pro diario "CNT", que habiéndole enviado por mediación de Blas Díaz, 56 pesetas para la siguiente distribución: 10 pesetas por el prorrateo del Sindicato, 21 por un semestre adelantado y 25 para 250 postales pro "CNT", las cuales aun no han sido recibidas, rogamos nos contestéis por mediación de SOLIDARIDAD OBRERA, lo antes posible. — El Secretario.

* * *

Compañero José Miras, de Moncada: La dirección del Cuadro Escénico de La Segrera, es: Provensal, letra A. Puedes escribir diciendo lo que sea. — El delegado, José Pérez.

* * *

El camarada Vicente Valero que residía en Francia y que actualmente reside en Perelló, mandará su domicilio a Riera Alta, 41, tienda. - Barcelona.

* * *

Compañero Mateo Santos: Un compañero del C. P. P. desea entrevistarse contigo para un asunto relacionado con el cinema. ¿Podrías indicar lugar, hora y día que puedas atenderle, por este mismo conducto? — La Comisión de Prestigios.

* * *

El compañero que se encarga de la limpieza de las máquinas de escribir, pasará por esta Redacción.

* * *

Los compañeros del Grupo "Cronstas" pasarán por el Sindicato de la calle Mercaders, 26, hoy, día 23, a las siete de la tarde, para un asunto de mucho interés.

* * *

El compañero que posea los números 9, 14 y 19 del suplemento de "Tierra y Libertad" del año 1932 y pueda desprenderse de ellos, los enviará a la dirección siguiente: Casa del Pueblo, calle Mastonollar, 3. - Santa Coloma de Gramanet (Barcelona). Se le abonará por ellos lo que solicite.

* * *

El compañero A. Conesa, de San Martín, que tiene una obra infantil de la Casa del Pueblo, para copiarla, si ha terminado dicho trabajo nos la enviará lo antes posible. — El Cuadro Escénico.

* * *

Los compañeros Mayo y Monterde, pasarán esta noche por el lugar y hora convenida. — Seva.

* * *

FEDERACION LOCAL DE JUVENTUDES LIBERTARIAS

Los compañeros que forman el Secretariado, pasarán esta noche por el lugar y hora de costumbre.

* * *

A los Sindicatos de la provincia de Teruel: En el sorteo verificado por las Juventudes de Teruel a beneficio de la biblioteca, de la obra "El Hombre y la Tierra", ha salido premiado el núm. 1.348.—El Comité Juvenil.

* * *

Compañero José Peirats: Salud. Cumpliendo el acuerdo de la Junta, te invitamos para que expliques una conferencia en nuestro local, Pujadas, 128, a ser posible el día 29 del actual, con el tema que elijas.

Esperamos que nos contestes lo más pronto posible, diciéndonos si puedes o no.

Esperamos tu contestación. Te saluda por el Ateneo Racionalista de Pueblo Nuevo. — El Secretario.

* * *

Estudio Pompeyo Gener: Os ruego me deis condiciones de estudio por correspondencia de Esperanto e Ido, a Tomás Buil Rabedán. - Alfajarín (Zaragoza).

Quería visitaros pero no tengo tiempo. Dentro de poco lo haré. — Alberto Martí.

* * *

Con el compañero que se firmaba "Hermes" cuando la huelga de Tranvías, para asunto que nos interesa, deseo correspondencia a la mayor brevedad posible. Dirección: Sindicato Mercantil (Sección Mozos y Cobradores). — El Secretario.

* * *

COMITE PRO PRESOS DE CATALUNYA

Compañero Miguel Barberá: Dime el día, año y mes en que se efectuó el registro, pues lo hemos buscado y en la fecha que tú señalas no lo hemos encontrado. Dirígete al C. P. C. de Cataluña.—Jurídico.

* * *

Compañero Rodríguez: Entrevistate con Portela hoy mismo.

* * *

COMITE REGIONAL DE JUVENTUDES LIBERTARIAS DE CATALUNYA

Comité Regional de Juventudes Libertarias de Levante: Por sernos de suma necesidad, os rogamos nos envíéis las actas del Congreso Juvenil recientemente celebrado. Esperando lo haréis prontamente, os saluda fraternalmente el Comité Regional.

* * *

Juventudes Libertarias de Reus: Hemos recibido, como indicábais, el giro de 35 pesetas.

* * *

Comité Provincial de Juventudes Libertarias de Gerona: Vista vuestra nota publicada en SOLIDARIDAD OBRERA el pasado viernes, os notificamos no haber recibido carta alguna con posterioridad a la nuestra del 26-2. Os enviaremos más amplia nota por Correo.

* * *

Juventudes Libertarias de Lliçá, Alguaire, Tresp, Pinell de Bray y Tortosa: Estando muy próxima la celebración del Congreso Regional de Juventudes, os pedimos que os pongáis en rápida relación con nosotros por medio de SOLIDARIDAD OBRERA y "Tierra y Libertad". Esperando lo haréis así prontamente, os saluda el Comité Regional.

* * *

SINDICATO DE ARTES GRAFICAS

Compañeros de Rubí: De acuerdo con lo que quedamos, el domingo iremos a ésa si no decidís lo contrario. Saldremos en el tren de las ocho y media.

TOME USTED DESDE HOY **MALTA NATURA** (BOLSA AMARILLA)
El mejor sustituto del café y tres veces más económico
VENTA EN COMESTIBLES Y DROGUERIAS

CENTRO DE ESPECIFICOS Y FARMACIA — DE — JOSE HOMS
CORTES, 489 (chaflán Viladomat) - Tel. 33645
Descuento a todos los afiliados de las entidades obreras mediante presentación carnet entidad. — Servicio a domicilio. — Las fórmulas son preparadas con medicamentos químicamente puros y de origen

CINEMA POLIORAMA

El más atrevido alarde de la cinematografía social

Tormenta sobre Méjico

del gran realizador ruso

Sergie Eisenstein

CINEMAR

Rambla del Centro, 34

Teléfono 16134

Hoy, jueves, sesión continua desde las 4 de la tarde. Programa:

Noticiario Paramount

Un Dibujo en Color

y

La Alegre Divorciaad

Precio único UNA peseta

Frontón Txiki-Alai

Plaza Buenavista, 1 - Teléfono 23193

Hoy, tarde, a las 4: NATI y MARICHU contra TRINI y TONI. Noche, a las 10'15: LUMI y AURORA contra SAGRARIO y ANGELITA

Tarde y noche, antes de los partidos anunciados se jugarán otros y varias quinielas americanas

EMPRESA KURSAAL

SALON KURSAAL

Tarde, a las 4. Noche, a las 9'30 VARIEDADES MUNDIALES, EL JARDIN DE MICKEY, en colores; BAILANDO EN LA LUNA, en colores; SANGRE DE CIRCO, versión original, por Wallace Beery y Jackie Cooper; EL GALLITO DEL LUGAR, segunda semana; LA CARIOCA, dibujo en colores de Walt Disney; TIEMPOS MODERNOS, segunda semana, por Charlot.

BOHEMIA

Sesión continua desde las 3'45 tarde. EL ESCANDALO DEL DIA, por Clark Gable y Constance Bennet; TANGO-BAR, por Carlos Gardel; EL VAGON DE LA MUERTE, por Charles Ruggles y Marie Carlisle; DIBUJO DEL MARINERO POPEYE y REVISTA FEMENINA, en español

DIANA

Sesión continua desde las 3'45 tarde. AL MARGEN DE LA LEY, A. Canals y Juan de Landa; TARZAN Y SU COMPAÑERA, por Jhon Wizmuller; ESTABA ESCRITO, por Zasu Pitts; DIBUJOS

PADRO

Sesión continua desde las 3'45 tarde. Jueves, sábado y domingo: EL OCTAVO MANDAMIENTO, por Lina Yegros y Sentmenat; EL ANGEL DEL ARROYO, por Carole Lombard; ESTABA ESCRITO, por Zasu Pitts; REVISTA Y DIBUJOS

GRAN CINE COLON

EL CONDE DE MONTECRISTO, en español, por Robert Donat y Elisa Landi; ENCADENADA, en español, por Joan Crawford y Clark Gable; TODOS SOMOS UNOS, en español, por Alice Brandy y Douglas Montgomery; EL VALLE DEL INFIERNO, por Buck Jones. Ultimas noticias y Dibujos

COLISEUM

Hoy, tarde, a las 4. Noche, a las 10. PARAMOUNT NEWS NUM. 19 (Revista). RITMO FEMENINO (Variedad musical). EL HIPNOTIZADOR HIPNOTIZADO (Dibujo de Popeye), y Marlene Dietrich y Gary Cooper, en

«DESEO»

(Es un programa Paramount)

Gran Teatre Espanyol

Companyia de Teatre Català Popular VILA-DAVI

Avui, dijous, a les 4'30. Diada de Sant Jordi. Butaca a TRES ptes. Meravellós cartell amb la millor obra de l'any 4 actes. 4. Primer: DIVORCIS AL MINUT. Segon: L'éxit de les ovacions i les rialles

MARIETA CISTELLERA

Nit, a les 10'15. Entrada i Butaca TRES pessetes

MARIETA CISTELLERA

30.000 persones diuen que es la millor obra que han vist

CAPITOL

Avui, sessió contínua de 4 a 12'30. DESBANQUE MONTECARLO, per Ronald Colman i Joan Bennet; LA VICTIMA DEL DRAGON, per Warren William

Teatro Novedades

Hoy, jueves, tarde, a las 5. Noche, a las 10'30. Exito de la humorada en medio acto, EL TRUCO

EXITO CLAMOROSO DE

Celia Gámez

con la opereta con adornos de revista

«Ki-Ki»

Se despacha en Contaduría. Quedan anulados los pases de las temporadas anteriores

TEATRO TIVOLI

Hoy, jueves. Noche, a las 10'15. Grandioso acontecimiento artístico

SEGUNDO Y ULTIMO RECITAL

del mago del gusto y de la palabra

GONZALEZ MARIN

Butacas a CUATRO pesetas

Con nuevo y magnífico programa. Decorados de Burman. Obras de Guinsrá, R. Darío, S. Rueda, A. Casona, R. Alberti, G. Lorca, A. Lázaro, M. de Góngora, E. de Mesa, M. Machado, J. C. de Luna, Hermanos Quintero, etc. Sábado, 25, DEBUT de la grandiosa Compañía Lírica de J. Cariteu. Tarde: LUISA FERNANDA. Presentación de C. Panadés, C. Bañuls, F. Arregui, Sanz, Palacios. Noche, reestreno

EL MANOJO DE ROSAS

por MARCOS REDONDO, M. T. Plana, E. Rivera, A. Palacios, Cebrián. Dirigirá la orquesta el autor, maestro Soroztbal

Cines Teatro Triunfo y Marina

Sesión continua desde 4 tarde a 12'30 noche: ROSA DE FRANCIA, en español, con Raquel Díaz; EL NUEVO GULLIVER, en español, con Konstantinov y Sarai; Moksi; EL CRIMEN DEL AVION, con Edna May y James Gleason; BOY-SCOUTS VOLADORES (dibujos color); NOTICIARIO FOX. Domingo, noche, estreno: CARLOMAGNO, con Marie Glory y Raimu

WALKYRIA

Avui, sessió contínua de 4 a 12'30. EL CARDENAL RICHELIEU, en castellà, per George Arliss; LA DANSA DE LOS RICOS, en castellà, per George Raft i Joan Bennet; DESFILE DE PELIROJAS, per Jhon Boles; DIBUIXOS

Cine MONUMENTAL

Hoy, grandioso acontecimiento de estreno. LA SIMPATICA HUERFANITA, en español, por la divina pequeña gran actriz Shirley Temple; ROBERTA, una colosal revista musical, por Ginger Rogers y Fred Astaire; EL VAQUERO MILLONARIO, por George O'Brien; DIBUJOS y REVISTA con últimas noticias del mundo

Frontón Novedades

Hoy, jueves, tarde, a las 4, a pala: CHIKITO I y URRAY contra NARAUTI y VILLARO. Noche, a las 10'15, a pala: MAGUIRRE II y FARAY contra ZARRAGA y CHIQUITO GALLARTA. Detalles por carteles

PUBLI CINEMA

Sesión continua: NOTICIARIOS, REVISTAS, REPORTAJES. Precio: UNA peseta

COMICAL

Avui, sessió contínua de 3'45 a 12'30. MARES DE CHINA, en castellà, per Clark Gable, Jean Harlow i Wallace Beery; DE LA SARTEN, AL FUEGO, directa en castellà i en color, per Rosita Moreno i Juan Torena; UNA CHICA ANGELICAL, per Margarita Sullivan; DIBUIXOS

Teatre Principal Palace

Telèfon 11266. — Companyia Nova de Teatre Català

Avui, tarda, a les 5'45, 5 actes. Les dues millors sarsueles d'Amichatis

LA DONA DE LA VIDA i LA BORDA

Creació d'A. Queralt i J. Claperas. Nit, a les 10'15. LA BORDA. Demà, tarda i nit, no si ha funció per assaig de EN MON DE LA LLEI, producció dramàtica d'E. Borrás, que s'estrenarà diumenge vinent.

APOLO

Teléfonos 12026 y 12136

Compañía de la gentil artista **Estrellita Castro**

ULTIMA SEMANA

Todos los días a las 5 tarde y 10'15 noche

La Hermana Sansulpicio

en 3 actos y 8 cuadros

Protagonista: la inimitable vedette

ESTRELLITA CASTRO

Divos del arte andaluz Utrera, Sabicas y Pepe Arias

TEATRO GOYA

Hoy: REVISTA, DIBUJOS, GIGOLETTE, SANGRE DE CIRCO, por Wallace Beery y Jackie Cooper; ¿QUIEN ME QUIERE A MI?, producción nacional, por Lina Yegros y Mari-Tere

CINE BARCELONA

Hoy, formidable programa: VIVAMOS ESTA NOCHE, por Lilian Harvey y Tullio Carminatti; 300 POR HORA, por Mona Goya; CANCION DEL ATARDECER, por Fay Compton; REVISTA y DIBUJOS

TEATRO COMICO

PALACIO DE LA REVISTA

Hoy, jueves, tarde, a las 5. Noche, a las 10'15. Festividad de San Jorge. La colosal revista de éxito clamoroso

Son... naranjas de la China

Por la tarde la función dará principio con el acto primero de la divertida revista

LAS DE ARMAS TOMAR

Mañana, viernes, noche, grandioso festival a beneficio del famoso

TRIO LARA

Eminentes artistas. Sensaciones atracciones. Pronto, ESTRENO

LA VERDAD POR DELANTE

de Silva Aramburu y Miro. Padilla

Poliorama

Hoy, continua de 3 tarde a 1 madrugada. NOTICIARIO FRANCE ACTUALITES, EL CANTO DE LA SIRENA (dibujos), RAPSODIA HUNGARA, con la orquesta Rhodé; DULCILANDIA, dibujo en colores; LA KERMESSE HEROICA, por Francisca Rosay y Jean Murat; TORMENTA SOBRE MEJICO, el drama de S. Eisenstein. Preferencia, 1 pta. Especial, 0'70

NATURISMO INTEGRAL, MEDICINA DEL PUEBLO

DIA DEL LIBRO

Acaba de aparecer la 5.ª edición del libro:

"TROFOLOGIA PRACTICA Y TROFOTERAPIA"

del Prof. CAPO

TROFOLOGÍA PRÁCTICA y TROFOTERAPIA

POR EL Prof. R. Capo

HOMBRE: Despierta ¡Sé médico de ti mismo!

¡Es el cumplimiento de las leyes naturales está tu salvación!

PUEBLO: ¡Estudia y cúrate a ti mismo!

¡El hombre ya no es carnívoro es frugívoro!

Este libro es una revolución en el campo de la terapéutica naturista, y está escrito de una forma sencilla y llana; habla alto y claro.

No debe faltar en ningún hogar por su utilidad práctica. Contiene todo lo nuevo y lo moderno de las teorías científicas sobre Vegetarismo, Naturismo, Trofología, Trofoterapia, Vitaminas, compatibilidad química de los alimentos y las ultramodernas curas naturistas del LIMON, y no admite términos medios. Léalo.

Venta: Priaya, 12, pral., 2.ª - BARCELONA — Precio ejemplar 10 pesetas

Descuento a los que adquieran esta obra durante la Fiesta del Día del Libro: 10 por 100 de descuento. Además, a los que sean lectores de este periódico, se les concederá un 5 por 100 más de descuento.

Clínica de Medicina general, piel y vías urinarias

Director: F. de A. SANTIÑA

RONDA DE SAN PABLO, 9, ptl.

LABORATORIO PARA TODA CLASE DE ANALISIS

Para obreros:

Abonos semanales para el tratamiento completo de la blenorragia, 21 pesetas

Abonos semanales para el tratamiento completo de la Sífilis con Neo-Salvarsán, Muster Lucius y Bismuto Fons, 21 pesetas

Horas de visita: 12 a 2 — 7 a 9 — Festivos, de 9 a 11

Dr. J. SERRANO

ENFERMEDADES DEL PECHO - RAYOS X

Consejo de Ciento, 281, pral., 2.ª

Visita, de 4 a 8

todos los días menos jueves y festivos

Dr. J. SANTAMARÍA

Cirugía general. — Enfermedades de la mujer. — Accidentes del trabajo. Clínica de operaciones. — Consulta: lunes, miércoles, jueves y sábados, de 5 a 8. — Mirabarnat, 134, 1.º, 1.ª — Teléfono 32884. — Barcelona.

La cultura al alcance de todos

Lector: Nuestro sistema de venta de lotes, le permitirá combinarse el lote a su deseo y alcance económico

Estos libros contienen de 150 a 200 páginas de texto selecto, la mayoría con cubiertas al cromo y láminas, ejecutadas por eminentes artistas, tamaño 12 x 19, siendo su precio fuerte de 1'50 a 3'00 ptas. ejemplar

Servidumbre. - Versión española de Felipe Alaiz.
La paz universal. - Carlos Brand.
Los reyes del oro y el socialismo. - E. Bark.
Bosquejos sociológicos. - Santiago V. Camp.
Roma bajo Nerón. - Krasewski.
Los orígenes de la vida. - Saint Elier.
En el país de Macrobia. (Narración naturológica). - A. Rosell.
Indiana. - G. Sand.
Los problemas del trabajo y el socialismo. - Maestre.
La mujer de treinta años. - Balzac.
El despotismo del oro. - A. Astort.
Flores del ingenio. - J. de la Presa.
El crepúsculo. - J. Ouet.
Las Ilusiones. - H. Taine.
Mimi Pinsón. - A. de Musset.
Los criminales. - César Lombroso.
Bohemia revolucionaria, Amor y Libertad (dos tomos). - A. Sux.
El capitán Richart. - A. Dumas.
El instante de la dicha. - Zola, Tolstoi, etc.
Por el camino. - Adrián del Valle.
El matriarcado. - P. Lafargue.
La patria de los ricos. - G. Herve.
La política experimental. - T. Raleigh.
Historia de las doctrinas del Derecho. - Dr. Gambara.
La sociología. - Dr. Gambara.
El hombre y la teoría de la evolución. - Dr. Gambara.
Aritmética (1.º y 2.º grado; dos tomos). - Dalmau Pujadas.
El Laude. - Archivache.
El racionalismo. - Dr. Gambara.
La familia y su evolución histórica. - Dr. Gambara.
Ciencia de las finanzas. - Dr. Gambara.
El Derecho penal en la antigüedad. - Dr. Gambara.
Margot. - A. de Musset.
Memorias de un revolucionario (2 tomos). - P. Kropotkin.
¿Descendemos del mono?. - Denoi.
El libro de los Snops. - Thackeral.
Páginas de oro. - E. Zola.
La modelo (2 tomos). - J. Cassourt.
Imán. - R. J. Sender.
El cura de Longueval. - L. Halevy.
Los hombres y las cárceles. - Ferri.
Colomba. - P. Merimee.
La vida y el trabajo. - S. Smiles.
Idea de la justicia y del bien. - P. Lafargue.
La existencia de Dios. - P. Bonnad.
El fundamento de la moral. - A. Schopenhauer.
El jardín de las quimeras. - F. Villaespesa.
Orden y libertad. - P. Mantegazza.
Werther. - Goethe.
El alcoholismo. - V. Delfino.
Vía libre. - A. Lorenzo.
Espíritu. - T. Gautier.
Vicisitudes y anhelos del pueblo español. - S. V. Camp.

Podemos escoger los títulos que más gusten

Cinco tomos, 4 ptas.; diez, 6'50; quince, 10; veinte, 13; treinta, 17; cincuenta y tres, 27 pesetas.

Franco de portes y a reembolso desde cinco tomos

SEGUNDA FRACCION DE LIBROS A BAJO PRECIO

Tamaño 11 x 18, conteniendo más de cien páginas, siendo su precio fuerte desde 65 céntimos a 1 peseta, los damos por 40 céntimos

Franco de portes desde veinte tomos

Enciclopedia de la generación sexual. (Comprende cinco tomos siguientes). - Dr. A. Campos.
El onanismo masculino. - El onanismo femenino. - Prostitución y libertinaje. - Homosexualismo. - Masoquismo. - Sadismo.
El amor libre. - Diderot.
Las relaciones sexuales en Rusia. - G. Kupris.

BIBLIOTECA DE PENSADORES SELECTOS Y ENSEÑANZA POPULAR

Las grandes ideas modernas (3 tomos). - A. Figuier.
El comunismo es la religión de la miseria. - P. J. Proudhon.
Las treinta bases del mosaísmo. - E. Haeckel.
La inmortalidad del alma. - Platón. — Electra. - Sófocles. — Casa con dos puertas, mala de guardar. - Calderón. — Libro de las tribulaciones. - Rivadeneira. — Romances de amor y gentileza. - Anónimo (5 tomos).
Fisiología del espíritu. - F. Paulhan.
Las estrellas y los cometas. - P. Secchi.
Diccionario de falsificaciones. - L. Defour.
Excursiones celestes. - Amigues.
El alcoholismo y sus estragos. - Serieux y M.
Los insectos perjudiciales. - Acloque.
Higiene de la cocina. - Dr. Lemaspier.
Los mundos desaparecidos. - Zaborowski.
El darwinismo. - Ferriere.
Los tiempos nuevos. - Kropotkin.
La justicia. - Maeterlinck.
Demasiadas leyes. - Spencer.
Lo que yo pienso de la guerra. - Tolstoi.
Un viaje por los cielos. - Flammarion.
La Commune. - L. Michel.
Las facultades mentales en los animales. - Darwin.
La revolución intelectual. - Villanet.
La humanidad futura. - Herve.
El concepto de la Historia. - Jaurès y Lafargue.
El Estado. - Kropotkin.
La sociedad del porvenir. - Grave.

COLECCION WILLEMANS

Para aprender sin maestro

El francés, italiano, alemán; a dibujar (2 tomos), ha hacer versos, a felicitar, a brindar, a hablar en público, a juego de prendas, a bailar, a defenderse en la calle, a las damas, etc., etc., etc.

Tomando el lote completo, hay descuento especial.

Los encargos a reembolso, a:

EL HOGAR DEL LIBRO - Valldoncella, 22 - BARCELONA

Clínica GALLEGO

C. Nueva de la Rambla, 18, pral.

VIAS URINARIAS - PIEL - SANGRE - PROSTATA - MATRIZ

Gabinetes separados: IMPOTENCIA - ELECTROTERAPIA - Sexos

Consulta: De 11 a 1, 4 a 7 medio a 9. Festivos: De 10 a 1.- Director J. [illegible]

ANGEL SAMBLANCAT

ABOGADO

Estudio:

CALLE JUNQUERAS, 8, entresuelo

Horas de consulta, de 6 a 8

CLÍNICA UNIVERSAL

Vías urinarias - Diatermia. Curación rápida y definitiva de todas las enfermedades de los órganos sexuales. SIFILIS - MATRIZ - PUSTULAS - VIGOR SEXUAL, etc. Consulta de 10 a 1 y mañana y de 4 a 8. Festivos de 10 a 1. - Teléfonos números 21147, 20410 y 20013

Abonos semanales 21 pesetas

CALLE NUEVA DE LA RAMBLA, 26

Director: Dr. A. MUÑOZ CONTRERAS

ALMORRANAS

Curación rápida de grietas, fístulas y todas las afecciones del recto. Garantiza su curación completa con MORENOL. Precio del frasco, [illegible]. Venta en casa Alaina, Passeig del Crédito, 4, Barcelona, y Centros de Especialidades.

Sí, señor; sí

RUIZ URREA

es el óptico que vende las gafas más baratas

Ronda San Antonio, 61

SUSCRIPCIONES:
Barcelona, un mes..... Ptas. 2'50
Provincias, un mes..... » 3'00
América, Portugal y Filipinas.. » 10'00
Los demás países, trimestre.. » 10'00
Número suelto, 15 céntimos

SOLIDARIDAD OBRERA

AIT

ADMINISTRACION Y TALLERES, Consejo de Ciento, 241, bajos
Teléfono número 82571
REDACCION
Pasaje del Reloj, 2, 2.º, 1.ª
Teléfono número 18677

AÑO VII - EPOCA VI | Barcelona, jueves, 23 de abril de 1936 | NUMERO 257

El Congreso Nacional de la C. N. T. demostrará la potencialidad confederal y el negativo de las represiones que contra ella ejercen los poderes

LA ELECCION DE PRESIDENTE DE LA REPUBLICA

Faltan pocos días para las elecciones de compromisarios y todavía no sabemos, de una manera cierta, quién va a ser el personaje que va a ocupar la vacante que dejó Alcalá Zamora.

Se barajan varios nombres: Azaña, Martínez Barrio, Besteiro, parece que es la terna favorita. Es la trilogía que hasta el momento posee mayor número de probabilidades.

Si Azaña escala la presidencia de la República, el sistema pequeñoburgués alcanzará características de régimen presidencialista. Toda la política girará en torno del pensamiento de Azaña.

El actual presidente del Consejo, es la figura más destacada del redil republicano. No hay otro prohombre que pueda sombrear su personalidad. Controlará, sea en un lugar u otro, la tramoya política.

De ser elegido Azaña para el primer peldaño de la República, se centrará el perfil constitucional. La República dejará de ser parlamentaria. Su vida se deslizará bajo el signo del señor presidente.

El caso Martínez Barrio, es distinto. Si continúa en la presidencia, no pasará de ser un reflejo de Azaña. Y en el supuesto de que ocupe el cargo de jefe del Gobierno, por las razones mentadas, no poseerá iniciativas propias. Pero para las incidencias políticas se prestará mejor a los virajes, que la pequeña burguesía ha de realizar dentro de poco.

No puede olvidarse, que Martínez Barrio llevó la voz cantante en las Cortes Constituyentes, en los tempestuosos debates que levantó el Partido Radical. El caballo de batalla consistía en la eliminación de los socialistas.

De lo que antecede, podemos afirmar que el político sevillano vendrá a simular una concesión a las derechas, en el caso de hacerse cargo de la jefatura gubernamental. Y será el prólogo de la próxima ruptura del Frente Popular.

Besteiro también es candidato. No creemos que llegue al pináculo. Los partidos burgueses quieren que sea un republicano. Así lo han manifestado de una manera taxativa los Companys y otros primates.

Besteiro resucitará el papel Ebert. Este socialista es uno de los principales responsables del desmoronamiento de la revolución alemana.

La asamblea de Weimar elegía en 1919 a Ebert para la presidencia de la República. Desde este instante se terminaba el ciclo revolucionario. Además de cerrarse la Convención, se elegía para presidir los destinos del país al más significado reformista del socialismo.

La hegemonía de Ebert, fué el alma de la contrarrevolución. Con Scheideman, en lap residencia del Gobierno, castraron las ansias del proletariado y ahogaron de una manera canallesca el sentimiento de rebeldía que encarnaban los insurrectos del año 1919.

Besteiro, en España, sería la copia del Ebert alemán. Su gestión presidencial se trocaría en un dulce narcótico. Pero ocurriría lo mismo que en Alemania. Surgirían los Noske. Las fuerzas represivas de la burguesía serían el puntal más firme del socialismo, en plan de contemporanización.

No obstante, el peligro que presupone Besteiro, creemos que no emulará la gesta de Ebert, porque el grupo de Largo Caballero no lo vería con buenos ojos.

El papel Azaña también es cotizado por las derechas. Estas fuerzas adoptan una posición abstencionista. Pero si se plantea el dilema de un presidente republicano o socialista, darán sus votos a Azaña. Los últimos discursos del jefe republicano han hallado buena acogida en el sector derechista.

Dentro de un corto período va a decidirse la estabilización del régimen capitalista. Se resolverá la interinidad que existe en las altas esferas. El sistema burgués rehuye los presidentes a precario.

En esta elección no se debate nada que afecte a los problemas del proletariado. No nos afecta en lo más mínimo el resultado electoral.

OTRA PRUEBA DE MILITARISMO, QUE SE ESPARCE POR EL MUNDO COMO UNA PLAGA

La gran revista militar anual de primavera en Viena, ha coincidido con la celebración del aniversario de la muerte del príncipe Eugenio de Saboya. Máquinas de exterminio, tanques, desfilando por la ciudad.

NOTAS

LA NUEVA EXPLOTACION DE LOS OBREROS EN RUSIA

Cada día se nos ofrecen de un modo más ostensible los defectos que caracterizan al régimen social que impera en la U. R. S. S. Ya de tiempo se viene demostrando cómo en ese "paraíso", de que nos hablan los propagandistas bolchevizantes, existe, además de las consabidas jerarquías, una notable diferenciación de clases en el aspecto económico. Poco a poco, deslizándose por la pendiente del reformismo y adaptación burguesa, van copiándose en el país de la dictadura bolchevique aspectos que en su día censuraron el que prevalecieran en las demás naciones.

Al igual que se ha venido haciendo de un modo intenso en Norteamérica, en Francia, en Alemania y en otras naciones, con el sistema tylor, con el llamado trabajo racionalizado, así se va desplegando en Rusia el uso de métodos análogos, con los cuales se embrutece al obrero, se le transforma en una especie de autómata, una pieza más de entre las múltiples que mueven la industria. Prueba de ello la tenemos en el llamado "movimiento estakhanovista". Dice A. Habaru, en "La Nouvelle Revue Francaise", correspondiente al pasado mes de enero. "El movimiento stakhanovista que se desarrolla en la U. R. S. S. desde septiembre del pasado año, debe su nombre al minero Stakhanov, quien fué el primero que reorganizó los métodos de trabajo en las minas de hulla. Hoy, el ejemplo de Stakhanov lo siguen millares de obreros en todas las industrias y en las diversas regiones del país". Y agrega: "El movimiento stakhanovista tiende a aumentar la producción, elevando las capacidades de la mano de obra al nivel de las posibilidades de la máquina. Tras de la emulación individual que da margen a que surjan los campeones y los "records" se dibuja un vasto plan de racionalización del trabajo".

Uno de los periódicos soviéticos más representativos, el "Izvestia", publica en su número correspondiente al 12 de febrero del año en curso, un decreto del Consejo de Comisarios del Pueblo, de la U. R. S. S. y del Comité Central del P. C., acerca del acrecentamiento de la productividad en el trabajo y respecto a los salarios. En los diversos apartados de que se compone el mencionado decreto, se establecen las distintas categorías de salarios que deben prevalecer en los Ramos de Construcción y Metalurgia; del primero hay consignadas seis categorías, y siete del segundo.

He aquí cómo justifican la diferenciación de salarios los autores del proyecto en cuestión:

"Debe acumularse el cuadro de salarios en vigencia puesto que admite una igualación en los mismos, lo cual no estimula suficientemente a los obreros que aspiren a una retribución más elevada, frenando así la progresión del movimiento stakhanovista".

Como bien puede comprenderse, se busca despertar en los obreros la ambición, el afán por ganar más dinero, el orgullo, la vanidad del que se cree superior en categoría.

En las manufacturas industriales bolcheviques hay, como en las demás naciones, capataces, encargados o jefes de equipo. He aquí la retribución que se establece para ellos en el decreto a que hacemos alusión: "Los jefes de equipo percibirán, además de su salario, primas por la ejecución de las labores de su equipo, si éste las realiza antes del tiempo fijado y a condición de que el trabajo sea bien hecho. Las primas irán en la siguiente proporción: Si el plazo fijado ha sido reducido en un diez por ciento, prima de uno por ciento; si el plazo fijado ha sido reducido en un quince por ciento, prima de uno y medio por ciento; si el plazo fijado ha sido reducido en un veinte por ciento o más, prima de un dos por ciento. Estas mejoras se obtendrán del conjunto de salarios de equipo". De modo es que los jefes de equipo han de tener un interés especial en formar a los obreros a que produzcan con la mayor intensidad, a fin de poder beneficiarse con el producto del trabajo ajeno.

Fué precisamente un escritor ruso, Ilya Ehrenburg, quien, de un modo magistral, con su novela "Citroen, 10, H. P.", puso al desnudo el penar de los obreros, su lento embrutecimiento, debido a los métodos de racionalización en el trabajo, empleados por el capitalismo. Y véase cómo los gobernantes de la U. R. S. S. van poniéndose en ésta al nivel de los países que tanto han criticado.

Fontaura

Glosas

Los fascistas han conmemorado con grandes fiestas el aniversario de la fundación de Roma... Los romanos hacen remontar la fundación de su ciudad a un tiempo que podemos fijar en el año 753 antes de Cristo.

El día 21 de abril, celebraban los antiguos romanos las fiestas Palilias, en honor de Pales, diosa de los pastores, y en esta fecha descansa, según la historia, la fundación de Roma.

Este año Mussolini ha querido dar a esta fiesta un carácter espectacular. Se asomó a uno de los balcones del palacio vistiendo el uniforme de gran gala de comandante general de las milicias fascistas, llevando el simbólico puñal pendido al cinto, para pronunciar estas palabras ante la multitud:

"Pueblo italiano: Hoy, aniversario del nacimiento de Roma, celebramos el trabajo y la victoria... Después de una difícil navegación llegaremos frente al puerto con las velas desplegadas y llevaremos, como siempre, la fuerza, la justicia y la civilización de Roma..."

El "Giornale de Italia", órgano del dictador, dice en grandes titulares: "Nuestros valientes ejércitos, combatiendo en el Africa Oriental, están conquistando el nuevo imperio romano."

* * *

Resurge en estos momentos, encarnada en el fascismo, la Roma bárbara de Sila y de Nerón... Esa Roma que en otros tiempos invadía, apoyada en la fuerza bruta de sus ejércitos, a Grecia, Alejandría y Cartago, para oprimir a esos pueblos y destruir todo vestigio de cultura y progreso...

El puñal de Mussolini simboliza también la época negra de los Borgias; tiene el mismo veneno que aquel puñal de Lucrecia, la mujer fatal, sanguinaria y cruel como una hiena...

¡El nuevo imperio romano! Hoy como ayer, este imperio se eleva sobre los escombros de las ciudades destruídas; sobre montones de cadáveres horriblemente mutilados; sobre millares de heridos cuya sangre salpica como una maldición el rostro arrogante de los conquistadores...

Al grito de triunfo de un populacho fanático, embriagado por un patriotismo salvaje, responden los lamentos de dolor de los pobres abisinios...

* * *

Nerón ordenó el incendio de Roma y tocaba la lira contemplando con alegría la destrucción de la ciudad eterna... Mussolini destruye Abisinia, provoca la más cruel de las guerras y espera, empuñando el simbólico puñal, que Europa se transforme en una hoguera...

¡Civilización romana!

Federación Local de Sindicatos Unicos de Barcelona

Los delegados de esta Federación pasarán hoy, sin falta, por nuestra Secretaría, a las seis y media de la tarde.

El Secretario

Actualidad

Se ha suicidado un cardenal

Toda la Prensa se ocupa en dar la noticia. Una noticia que se destaca en primera página. Heia aquí: "El cardenal Tito Crespi, se arroja al mar y se ahoga. Se anuncia en el Vaticano que se ha suicidado monseñor Tito Crespi, auditor de la Nunciatura de España, que se encontraba en Italia. Monseñor Crespi, que padecía una aguda neurastenia, se suicidó aprovechando un momento de descuido en la vigilancia de que se le rodeaba."

Un cardenal neurasténico es una cosa interesante. Veamos lo que dice un médico eminente, respecto a esta enfermedad:

"La neurastenia es una neurosis caracterizada por un estado de irritabilidad y cansancio del sistema nervioso. Es una verdadera proyección de sensaciones, penosas o dolorosas de los órganos, en el sistema nervioso. Ataca preferentemente al sexo masculino, de los 20 a los 40 años, y suele propagarse entre las clases más inteligentes. Como causas se citan la herencia, los trabajos intelectuales excesivos, las excitaciones y emociones psíquicas, los excesos, especialmente los sexuales, así como determinados abusos y extravíos de cualquier carácter. Subsigue a veces a la blenorragia crónica y a la sífilis; acompaña a varias enfermedades con lesiones orgánicas. Entre los síntomas descuellan la depresión de ánimo, hipocondria, horror a estar enfermo, cefalalgia, insomnio, vértigos, calambrio muscular, etc., etc."

El cardenal Crespi, según dictamen facultativo padecía neurastenia. Es un caso raro. Los papas, los obispos y los cardenales, son gente poco propicia a esta enermedad. Todos mueren en la cama, rodeados de comodidades, asistidos por un equipo de médicos eminentes; y mueren serenamente, beatíficamente. Por lo regular fallecen atacados de gastritis o algo que tenga relación con el aparato intestinal. Empachados de tanto comer.

Muy pocos de estos "excelentes" purpurados, han sucumbido violentamente. En la familia de los Borgia había un cardenal que tuvo un fin desastroso. El puñal acabó con él. Se trataba de un caso clásico de sadismo sexual, que ha pasado a la Historia. El cardenal Soldevila, cayó bajo el fuego de unas pistolas que vengaron las víctimas que produjo la represión de Anido y Arlegui, de la cual, este pastor "divino", era el principal sostenedor.

Crespi ha tenido una muerte romántica. Un buen día el mar se sintió magnánimo y acogió en su seno a un "príncipe" de la Iglesia. El mar acabó con la neurastenia de monseñor Crespi.

La Prensa burguesa de todos colores, glosa el suicidio del cardenal, como si se tratara de un suceso emocionante. En todas las muertes hay emoción, desde luego. Pero si en realidad la hay, debemos glosarse todas las muertes que tengan un carácter de tragedia.

Cada día, cada hora, cada minuto hay una muerte trágica en el escenario de la vida. Un pobre que muere de hambre, en el quicio de una puerta. Un obrero que cae, como un pelele, desde un andamio,. Un trabajador, que deja su carne en los engranajes de la máquina. Un minero que queda destrozado en las entrañas de la tierra. Un ser humano, que sucumbe atacado de locura en la penumbra inhóspita de un manicomio.

Esos muertos no interesan a los periodistas de la burguesía. Son casos "fatales", aislados, que deben producirse inexorablemente, y que no merecen un pequeño comentario. Siempre encontrarán la noticia, mezclada, casi invisible, en las gacetillas, de todos los periódicos. La muerte de un cardenal, y sobre todo si muere de neurastenia, es algo interesante.

Merece los honores de primera página, a titulares vistosos y con negritas.

La Iglesia concederá indulgencias celestiales, a veces monetarias, a los plumíferos del capitalismo. La familia de un obrero muerto en un accidente de trabajo no puede dar unas pesetas a estos señores que venden su pluma al mejor postor.

LOS PRESOS COMUNES

Es de imperiosa necesidad que se aligeren las penas que pesan sobre los llamados delincuentes comunes. ¡Libertad para ellos!

Es inaceptable que se establezca una distinción entre los infortunados que yacen en las cárceles. No deben hacerse distingos en el dolor humano.

Los políticos que por azares de la trayectoria española convivieron con la población penal reconocieron, a su salida, que la justicia había recargado con exceso las condenas.

Los técnicos de derecho penal propugnaron públicamente por un amplio indulto. El propio Jiménez Asúa declaró que un gran número de delitos que se conceptúan con el carácter de comunes, poseen una raigambre política y social.

Transcurren los meses y no se vislumbra una medida que conduzca a la liberación de los encarcelados. ¿Qué aguardan los gobernantes? No es posible que olviden lo que hace poco afirmaron públicamente.

El delito común es una resultante de la desigualdad social que encadena a los pobladores del suelo español. Las víctimas de esta odiosa situación no deben ser por un instante más los rehenes de los causantes del hambre y de la miseria que caracteriza a nuestro país.

El Gobierno Azaña no ha de orillar este problema. Es irritante que una cantidad enorme de seres no puedan acogerse al sentimiento que nimbó las jornadas de febrero.

Se acerca una fecha que en todos los países se aprovecha para abrir las puertas de las cárceles. Nos referimos a la elección del presidente de la República.

El nuevo presidente ha de acordarse de los presos comunes. Este día de fausto para la burguesía ha de conocerse por una decisión humanitaria. ¿Y qué acto más noble podrá dictar el nuevo presidente, que la liberación de los hijos de la desgraciada España que ven truncada su libertad por la exagerada interpretación de las leyes?

No hay que aplazar la libertad de los presos comunes. Acuérdense de ello los diputados del Frente Popular. En el Parlamento han de levantar la voz para que no se eternice el calvario de las legiones de desheredados que gimen en las mazmorras españolas.

Las cárceles han de abrirse para todos los presos. Ni un minuto más con el precinto carcelario.