SOLIDARIDAD OBRERA

ÓRGANO DE LA CONFEDERACIÓN REGIONAL DEL TRABAJO DE CATALUÑA — A I T — PORTAVOZ DE LA CONFEDERACIÓN NACIONAL DEL TRABAJO DE ESPAÑA

AÑO VII - ÉPOCA VI | Barcelona, domingo, 3 de mayo de 1936 | NUMERO 1265

EL II CONGRESO EXTRAORDINARIO DE LA C. N. T.

Inició sus tareas en Zaragoza, rodeado de un ambiente de simpatía popular, y con nutridas representaciones de toda España. Ultimada la revisión de las credenciales, el Congreso queda constituído y entra de lleno en el Orden del Día

Ha empezado el Congreso

¡SERENIDAD Y ACIERTO!

Sobre el actual Congreso que está celebrando en Zaragoza la Confederación Nacional del Trabajo, existe una expectación que sobrepasa los límites previstos.

Prueba fehaciente del valor que representa el dinamismo creador del proletariado español en el orden revolucionario, económico y social, es la asistencia de la Prensa nacional y extranjera que acude al mismo, ávida de aquellos fundamentos inéditos que han de manifestarse con la fortaleza que lleva implícita la capacidad solutoria habitual en los hombres que ha tiempo plantearon el problema de su liberación, e interesada en captar, para reproducir, los rasgos de firmeza inicial y el fondo trascendental de los debates.

Esperamos que el guión orientador de sus crónicas reflejará fielmente lo que en el Congreso se discuta, sin buscar contrastes que desfiguren el sentido de las cosas, para que nadie pueda condolerse.

La inusitada brillantez que ha dado al Congreso la gran afluencia de asistentes, en representación de considerable número de obreros, que evidencian la corriente transformadora que vive y se agita en los corazones de los seres que representan el auténtico movimiento emancipador de nuestro pueblo, es una garantía que desvanecerá esa inquietud, mezcla de asombro e incertidumbre, por la inestabilidad de los Estados y el inseguro porvenir de la Europa que se agita entre las tendencias de los regímenes extremos.

Revolución o fascismo. He aquí un problema que la Confederación Nacional del Trabajo analizará bajo un punto de vista profundamente humano y decisivo, como corresponde a una colectividad que se debate contra el pasado humillante de la sociedad capitalista y que mira al futuro ampliando las normas de convivencia sobre un programa del Comunismo libertario, que es la demostración incontrovertible de una fuerza en la historia del movimiento subversivo y encierra una conclusión evidente de que la única vía conducente a la emancipación de los pueblos es aquella que los anarquistas ratifican, al margen de toda influencia política.

Todos nos sentimos impregnados de fe. Esta razón hace que soslayemos las palabras de aliento que pudiéramos dirigir al conjunto armónico de proletarios reunidos en fraternal camaradería, unos del campo y otros de la ciudad —vigor de engranes y sabor de tierra—, que después de exprimir las arterias del trabajo, inhumanizado por la rapiña y la voracidad capitalista, ha llegado desde los más lejanos confines de España con el firme propósito de iniciar, con razones de expresión inmortal, la gesta sublime que en un próximo cercano ha de redimir a todos aquellos que sufren el peso de la explotación.

El Congreso ha iniciado sus primeras sesiones. Estas sesiones primeras son puramente de trámite. Son el prólogo. Después de esto, se entrará en la labor profunda de las tareas. Y en esta labor, los congresistas pondrán todo el entusiasmo que la obra merece. Estamos convencidos que las conclusiones serán unánimes, y que la corriente que de ellas se desprenda será una corriente armónica y de positiva influencia.

Toda la España del trabajo tiene sus ojos puestos en el Congreso de la C. N. T. Esperan con ansia el resultado de este magno comicio, que ha de marcar rutas esplendorosas para el porvenir.

La serenidad, la ecuanimidad y la altura de miras de los representantes de la organización son motivos sobrados para que nos sintamos optimistas.

¡Animo y adelante, camaradas congresistas! Los trabajadores esperan anhelosos y confiados el diseño del nuevo camino que vosotros, mirando siempre a las ideas, tenéis que abrir, pensando en la futura emancipación de la clase trabajadora.

Glosas

Decir a la gente: "Destruyamos primero esto y lo otro y lo de más allá, y luego veremos lo que debe hacerse", es engañarse y engañar a los demás.

Los trabajadores —que son la parte más viva y dinámica del pueblo— necesitan saber cuáles son los fines concretos de la lucha en que van a tomar parte. Necesitan saber qué es lo que se piensa destruir y qué es lo que se quiere crear.

(Más Lejos, número 4.)

Nada más lógico y certero que estas palabras del semanario anarquista "Más Lejos". No se podían decir más cosas en menos palabras.

Los hombres, lo mismo que las organizaciones, necesitan saber adónde van, a qué van y con lo que van. Lo contrario, sería dar como buena la definición de "caos" dada por nuestros adversarios a la concepción anarquista. Y la anarquía no es un caos, sino el compendio de la más refinada organización que han concebido los hombres hasta el presente.

Nuestras ideas pueden y deben ser explicadas. Tenemos la obligación de convencer a los trabajadores y a todos cuantos queramos sumar a nuestra causa, de la practibilidad de nuestras teorías. Si esto siempre ha sido necesario, esta necesidad aumenta paralelamente a la proximidad de su realización.

Sea cual fuere la conclusión del Congreso Nacional sobre el "Concepto Confederal del Comunismo Libertario", no se puede negar que ha dado ya un resultado positivo al promover toda esta cantidad de ponencias sobre el tema, que ha permitido y permitirá más aun en el Congreso, la constatación y comparación de criterios y opiniones dispares, de todo lo cual saldrá algo que, si no es perfecto, servirá de base para cualquier eventualidad.

Nadie ha dicho, y suponemos que nadie lo ha pensado tan siquiera, que lo que hoy se dictamine, mañana se tenga que ejecutar con todos sus puntos y comas. Si alguien pensara realizarlo así, estaría en el mismo error que los que hoy piensan y temen que así suceda.

Si mañana se realizaran las cosas tal como hoy se hayan dictaminado, no será precisamente por esto, sino porque mañana se entenderá que continúan teniendo la misma virtualidad que hoy.

Abandonemos, pues, las desconfianzas y suspicacias que en nada benefician la obra común y vayamos resueltos a estructurar y dar forma a nuestras ideas para que todo el mundo sepa lo que queremos y cómo lo queremos, procurando ser lo suficiente razonadores para introducir, en cada momento, todas las rectificaciones que la experiencia nos demuestre ser necesarias.

Mientras tanto, como dice muy bien "Más Lejos", los trabajadores tienen derecho a saber adónde vamos y a qué vamos.

El secretario del Comité Nacional abre las sesiones del Congreso

La platea del Iris Park está ocupada casi totalmente por los delegados. Aun han de llegar representaciones de algunas Regionales, especialmente de Andalucía y Cataluña. Las mesas que ocupan el escenario están cubiertas por los colores rojo y negro. Al frente de la sala aparecen dos grandes carteles de la Regional de Andalucía y Extremadura.

A las once menos cinco, el secretario del Comité Nacional se levanta para iniciar el acto. Se produce un silencio total, que rompe el camarada Prieto para decir estas palabras:

En primer lugar vaya nuestro saludo a todos los Sindicatos de la Confederación Nacional del Trabajo y a todos los trabajadores de España y, por encargo especial del Comité Pro Presos Nacional, a todos los presos de todas las tendencias que gimen en cárceles y presidios.

Inútil es recordar la significación de esta fecha del Primero de Mayo, elegida para abrir las deliberaciones de nuestro Congreso. Se ha dado satisfacción al deseo del Pleno celebrado el 26 de enero, organizando este acto dentro de los tres meses y haciéndolo coincidir con la fecha simbólica que hoy recuerda el proletariado internacional. El Primero de Mayo en que tuvieron lugar los luctuosos sucesos de Chicago es el inicio de la huelga general revolucionaria que se ha incorporado como táctica en los medios de lucha del proletariado. No insistiremos en lo que es por todos sobradamente conocido.

Celebramos el 2.° Congreso Extraordinario de la C. N. T. después de un interregno de cinco años que todos también conocéis, de luchas y de esperanzas. Deseemos que este Congreso sea el último que la C. N. T. realiza dentro del sistema capitalista. No hace falta hacer mención a las cuestiones de orden interno para el buen desarrollo de este acto histórico. Pero sí es necesario destacar todo aquello que hace referencia a la convivencia que debe existir entre las delegaciones, sobre todo en el primer punto del orden del día. Han existido rozamientos, y debemos poner la mayor suma de transigencia y cordialidad, en interés de nuestro movimiento y de la inteligencia de las fuerzas afines que debe presidir nuestras acciones futuras.

A continuación, advierte al público la necesidad de no interrumpir las intervenciones de los delegados. Se ha repartido un número limitado de invitaciones, que serán ampliadas en la medida que lo permita la masa de delegados que asistirán al Congreso.

Advierte también a la Prensa que asiste la necesidad de que las informaciones sean absolutamente veraces y de que los comentarios a las resoluciones que tome el Congreso se hagan dentro de la más exquisita cortesía.

Propone para terminar, ya que su estado de salud le impide ser más extenso, que se pase al nombramiento de Mesa en la forma que sigue: dos secretarios de actas, uno de palabras y un presidente. Además, el nombramiento de la Comisión de credenciales para entrar de lleno a trabajar.

Da lectura a las adhesiones recibidas.

Adhesiones al Congreso

Envían su adhesión:

Juventudes Libertarias de la Región Centro; Ibera Ligo de Esperantistas; Ateneo de Triana, Sevilla; Comité de Relaciones de los SS. Fabriles y Textiles de España; Federación de Grupos Anarquistas de Madrid; JJ. Libetrarias de Alagón; Sindicato del Transporte de Mataró; Federación Local de JJ. de Sevilla; Adhesión personal de Antonia Maymón; Industria Pesquera de Cádiz; Sindicato Unico del Transporte Marítimo; Sindicato de Trabajadores de Mahón y Presos de La Mola; JJ. Libertarias de Madrid; Casa del Pueblo de Espinardo; F. Provincial de JJ. Libertarias de Sevilla; Litoral Cantábrico de la Alianza de SS. Portuarios de España; Grupo de Educación Libertaria de Sama de Langreo; Federación Ibérica de JJ. Libertarias; Regional de JJ. Libertarias de Asturias, León y Palencia; C. P. Presos Regional de Aragón, Rioja y Navarra; Grupo Idista de Canet de Mar; Comité Regional de GG. Anarquistas de Aragón, Rioja y Navarra; Grupo "Amor y Vida" y "Estudios", de Villeurbane (Francia); JJ. Libertarias de Sevilla; Presos de Orán (Africa Francesa); Federación Comarcal Montañesa; A. Libertaria de la Ciudad Jardín; Federación Anarquista del Norte; F. Local de JJ. de Santander y Federación Local de Sindicatos de Santander.

Telegrama de la A. I. T.

El Secretariado de la Asociación Internacional de los Trabajadores envía el siguiente telegrama justificando su inasistencia y saludando al Congreso:

"Habiendo obstáculos inesperados, que hacen imposible el envío de una delegación de la A. I. T., deseamos pleno éxito en los trabajos del Congreso hacia la coordinación de las fuerzas confederales, con dirección a los problemas reconstructivos, simultáneamente con la lucha encarnizada contra los políticos reaccionarios, socialistas y comunistas. Esperamos reforzamiento de los lazos de unión con la A. I. T. por el apoyo constante de la central española."

Nombramiento de Mesa

Para presidir la primera sesión del Congreso resulta elegido San Feliu de Guixols (Cataluña); secretarios de actas, F. Local de Alicante y Metalurgia de Alcoy; secretario de palabras, F. L. de Algeciras.

Formada la Mesa de discusión, hace uso de la palabra el presidente, quien dice: Recuerdo que en el último Congreso del 31, también presidí la primera sesión. En aquel Congreso, las sesiones transcurrieron en un ambiente cargado de pasión. Faltó el control personal y las primeras sesiones fueran anodinas. Conviene que en éste no ocurra lo mismo, porque debe ser un Congreso constructivo. Para eso, no sólo yo he de hacer lo posible; depende más de vosotros. Si así lo tenéis en cuenta, el Congreso podrá realizar la labor reconstructiva que le está encomendada.

Ferroviarios Madrid Norte pregunta si es posible que las FF. Locales, que son delegaciones directas, puedan presidir y ser secretarios del Congreso.

Presidencia le aclara que él representa a todos los Sindicatos de su localidad, porque se convocó la asamblea general y en ella se discutieron los puntos del orden del día, por lo cual es una delegación directa.

Vidrio de Sevilla, entiende que no se puede tener delegación sin serlo del Sindicato a que se pertenece, por lo cual las Locales son representaciones indirectas, y las delegaciones deben ser directas.

El presidente aclara su situación, remarcando que fueron los Sindicatos los que así lo determinaron, al discutir conjuntamente el orden del día.

(Pasa a la tercera página)

Actualidad

Las elecciones francesas

La República vecina se halla en pleno fregado electoral. Hoy va a decidirse la composición del nuevo Parlamento.

La primera vuelta se desarrolló sin que se produjeran incidentes graves. Aplausos, puños al aire, himnos. De ahí no pasaron.

Los satélites de Moscú, los "camelots du Roi" y los cuadros del coronel La Rocque, no alteraron el pulso de la población francesa.

La pugna en las calles del París brumoso, se dirimió entre el Speaker del "Paris Soir" y "L'Echo de Paris". Junto a "Paris Soir" se congregaban los dilettantis del puño enhiesto. En las inmediaciones de "L'Echo de Paris", se escuchaba: "Vive le Roi".

Hasta el momento presente se perfila un avance de los comunistas y de los socialistas. Los fieles de Cachin, han sumado un millón y medio de votos: el 15 por 100 del censo. En las elecciones de 1932 habían obtenido 750.000.

Los adláteres de Deladier, Herriot, van a sufrir un ligero descenso. La mengua parlamentaria del Partido Radicalsocialista, va a parar a los medios marxistas.

La fisonomía del nuevo Parlamento augura una crecida mayoría a los representantes del Frente Popular. Podrán controlar la vida de las Cortes. Es muy probable que el principal papel corresponda al Partido Socialista. Si este sector rehuye la responsabilidad política, prosiguirán los radicalsocialistas disfrutando de las riendas del Poder.

El Partido Comunista también jugará un papel importante. Ahora nos acabaremos de percatar de la interdependencia que existe entre el Gobierno de la U. R. S. S. y el Partido Comunista francés. Si los comunistas de "L'Humanité" se entregan en cuerpo y alma a Moscú van a anquilosar las posibilidades de un resurgir del proletariado francés.

Lo que debate en la jornada electoral de hoy, es interesante en grado sumo. Se trata de las relaciones exteriores.

Hasta el momento actual la política de Laval y de Flandin no presuponían una ayuda declarada a la Sociedad de las Naciones. Coqueteaban descaradamente con Mussolini. De triunfar el Frente Popular, es muy probable que el Convenant de Ginebra reciba un sólido refuerzo. A no ser que los jefes del Frente Popular sigan las pisadas de los ministros franceses que desfilaron por Ginebra en funciones de la finida etapa legislativa.

En Francia, además del caso italoalemán, se plantea un problema parecido al que se plasmó en nuestro país en las jornadas de febrero. Pero los términos del problema no poseen la agudez que poseían en la España de Gil Robles.

De esta nueva etapa legislativa puede aclararse la incógnita que pesa sobre la nación vecina.

Tenemos confianza en que el proletariado francés no se adormecerá con la papeleta electoral.

Hoy

Hoy hace 48 años que fué encarcelado el libertario Juan Grave por la publicación de su obra "La Sociedad moribunda y la Anarquía". Publicar un libro no conformista, era entonces, y sigue siéndolo hoy en casi todas las partes del mundo, un gravísimo delito.

Grave, como todos los anarquistas, salvo contadas excepciones, era de un origen humilde. Nació el año 1854 en Brezil (Francia), y fué en su niñez aprendiz de zapatero. Cuando se hizo oficial, dedicóse afanosamente al estudio, y muy pronto se destacó tanto por la agilidad de su pensamiento, como por el gran sentido de justicia que imprimía a sus escritos.

Las teorías anarquistas le sedujeron de joven, y como escritor fué un reflejo de consecuencia que audazmente esgrimió sus mejores argumentos en defensa de los expoliados, sin que el cambio de su situación fuera un motivo para olvidar sus años de trabajo manual y su infancia de penurias.

Siguiendo el curso de sus campañas, en plena facultad intelectiva, fundó "La Revolté" y "Les Temps Nouveaux".

En España se le conoce especialmente a través del libro "La Sociedad futura" y "Las aventuras de Nono", cuya lectura está dedicada especialmente para los niños, a los que tuvo gran afecto. Escribió otros libros menos conocidos en España, como "La Sociedad en el mañana de la Revolución", etc..., demostrando, con una persistencia propia de quien se preocupa por el porvenir de sus semejantes, que para él suponía mayor inquietud el incierto mañana del proletariado que el propio cuidado personal.

Sus escritos, a la vez, patentizan que el presente de sus días jamás lo había relegado a un segundo término, ya que ellos le ocasionaron persecuciones, y en varias ocasiones, como cuando publicó "La Sociedad moribunda y la Anarquía", dió con su cuerpo en la cárcel.

Este es, desgraciadamente, el débil reflejo del destino que han venido siguiendo los hombres que se han entregado de lleno a la defensa de los que no tuvimos el privilegio de nacer potentados, e idéntico es el trato que reciben los que a fuerza de muchos desvelos cultivaron su inteligencia y no la pusieron al servicio de los potentados.

Está visto que para representar algo digno del respeto oficial, es imprescindible doblar el espinazo en un gesto de humillación.

Un telegrama al Congreso

Las Federaciones Locales de la C. N. T. y U. G. T. de Gijón, han remitido al Congreso Nacional de la C. N. T. y a la Ejecutiva de la U. G. T., el siguiente telegrama:

"Cincuenta mil trabajadores congregados acto hoy, os piden hagáis alianza revolucionaria, considerándola necesaria triunfo proletariado.

Por la Federación Local C. N. T., Eduardo F. Sebastián; por la Federación Local U. G. T., Hermenegildo Alonso de la Riva."

EN LA ALEMANIA HITLERIANA

EN LA ZONA REAMILITARIZADA

Hemos recibido la siguiente letra de una villa fronteriza alemana:

"Los soldados han penetrado en esta villa con las rodillas temblorosas y con los visajes amarillentos.

Ninguno de ellos sabía de qué se trataba. No conocían el objetivo que perseguían sus jefes. No se observaba el menor entusiasmo ni entre las tropas, ni entre la población civil.

En contra de todas las declaraciones demagógicas y falaces de Hitler, Goebbels y consortes, las masas han comprendido a la sacfedad que los dueños del Tercer Reich, no persiguen otra finalidad que el estallido de una guerra dentro de un corto periodo.

Porque si los nazis quieren impedir una revolución, no les resta más que un solo medio: dirigir sobre el extranjero el descontento interior que se agranda por momentos.

Numerosos obreros han sido despedidos de una serie de fábricas. De nuevos despidos inmediatos son inminentes. Los salvadores de la camisa parda saben muy bien que la repetición de estos actos pueden ser fatales para el régimen. A medida que la miseria vaya agrandándose, el terror más espantoso no podrá impedir que las masas entablen la lucha.

He aquí por qué la guerra será provocada en provecho de los intereses de Krupp y Compañía, con el propósito deliberado de remontar los negocios bélicos y los dividendos.

Numerosos son los hechos que prueban que Hitler y los otros criminales conocen sobradamente que la carnicería de los pueblos puede surgir cualquier día.

Después de la ocupación, los camiones, así como los choferes, fueron requisados por las autoridades militares. Se sabe, por informaciones confidenciales, suministradas por agentes de Policía, que todas las hojas de tránsito de 20 a 45 años son estrictamente controladas.

Las fronteras están sujetas a una vigilancia excepcional, de manera que toda tentativa de deserción o de fuga, en caso de guerra, se convierta en algo imposible.

Esta situación tiene un lado bueno: porque el obrero que no quiere sucumbir, ha de emprender por sí mismo la lucha contra el régimen que lo aplasta.

Actualmente, la resistencia pasiva adquiere, cada día, un carácter más vivo. Las masas permanecen extrañas a las reuniones del Frente del Trabajo alemán. Por esta razón ha aparecido una ordenanza que especifica que, todos aquellos que no acudan a las convocatorias del Frente del Trabajo, les será impuesta una multa de 100 marcos.

A pesar del terror, se ha iniciado una intensa propaganda antimilitarista. Hace cosa de pocos días que un inválido de guerra que difundía prospectos contra el militarismo y la guerra, ha sido detenido.

Estamos persuadidos que si los gobernantes de la Alemania hitleriana lanzan al pueblo a una aventura guerrera, con objeto de hallar una salida al caos en que se debaten, la clase trabajadora dará una gran sorpresa, a pesar de la apariencia engañosa de la actual situación.

Nosotros, los anarcosindicalistas alemanes, colaboramos a esta tarea con todas nuestras fuerzas."

LOS GRANDES EXITOS EN ALEMANIA

EL FRENTE DEL TRABAJO

"El pueblo alemán está entregado por entero a su jefe. Las reuniones, las elecciones y las manifestaciones del partido lo prueban.

Un ejemplo mostrará cómo este halagüeño resultado ha sido alcanzado.

Los funcionarios que dirigen el Frente del Trabajo han conseguido enormes triunfos entre los obreros del puerto de Bremen. Y actualmente todos los obreros de este puerto son miembros del Frente del Trabajo (véase "Les Neuvelles de Bremen", el 16-12-35).

Sólo aquellos que han vivido estos resultados sorprendentes pueden comprenderlos. En efecto, ha sido muy difícil convencer a los obreros de que se adhirieran voluntariamente al Frente del Trabajo.

Las exhortaciones, las amenazas reiteradas de publicar los nombres sobre el tablero negro, no obtuvieron más que un mísero resultado acerca de algunos obreros aislados; pero jamás dió el menor resultado sobre la gran masa. En consecuencia, hacia la mitad del año 1935, fué añadido un nuevo párrafo al Reglamento de las fábricas especificando que cada obrero debía adherirse al Frente del Trabajo antes del 15 de octubre, si no quería verse en la calle. La amenaza no consiguió el resultado apetecido. Se tuvo que prolongar el plazo hasta el primero de noviembre, sin lograr la menor adhesión.

Las exhortaciones individuales, casi cotidianas, que llevaba a cabo la Administración, no consiguieron trastornar la conducta del proletariado. En los últimos días de noviembre, las listas de aquellos que permanecían aún al margen del Frente, eran objeto de especial atención. Entonces el inspector Krase puso a trabajarlos individualmente.

He aquí como se desenvolvían los casos.

El obrero K. era uno de aquellos que debía ser trabajado. Es llamado ante el inspector. El coloquio que se entabla, es tal como sigue:

—El inspector: Veo que usted aun no es miembro del Frente. Debe adherirse.

—El obrero: Por convicción no puedo formar parte de él.

—El inspector: Perderéis todos los derechos si os oponéis a ello. Existe un Reglamento, y no encontraréis trabajo en ninguna fábrica.

—El obrero: Ya lo sé; pero voluntariamente no puedo adherirme al Frente.

—El inspector: Es obligatorio. No cometáis tonterías. Aceptad, y todo estará en orden. Todos aquellos a quien hablo, no tienen más que 24 horas para reflexionar.

Al día siguiente de estas conversaciones, los obreros que no formaban parte del Frente eran despedidos.

En este momento todo obrero alemán conocía bien las palabras pronunciadas por el doctor Ley, gran jefe del Frente del Trabajo: "Nosotros rehusamos toda adhesión arrancada por la violencia, porque una adhesión semejante no nos interesa.

"Pero nosotros creemos y esperamos que, gracias al Frente del Trabajo, se producirá una selección en las fábricas; esto es, que ningún obrero encontrará trabajo en Alemania si no es miembro del Frente, porque en este instante se revelará como un elemento antisocial."

Finalmente, el cien por cien de los trabajadores debieron adherirse al frente. El látigo del hambre fué superior a sus fuerzas.

Añadamos que una pueril comedia se jugaba en el momento de cumplir las formalidades de adhesión. El funcionario, detrás de la ventanilla, hacía la siguiente observación: Habéis tardado bastante en acercaros.

—Sí, replicaba habitualmente el obrero. No es por convicción que yo vengo: es la coacción que me obliga.

—El funcionario: Pero vos no sois obligado a someternos...

—El obrero: Sí; pero yo no puedo vivir al margen... Yo dependo del trabajo, y es esto lo que me obliga... De otra manera, no habría venido...

En el curso de la conversación, el funcionario cumplía con los trámites de inscripción, y remitía al obrero el documento a firmar, y finalmente percibía la cotización...

—El funcionario: En otro tiempo érais miembro de un Sindicato...

—El obrero: No es posible discutir sobre las cosas de otras épocas. No vale la pena pensar y hablar de ello. Yo debo simplemente entrar en el Frente. Por mi parte, las cuestión ha terminado. Y en cuanto a la cotización, la considero como un nuevo impuesto. Eso es todo...

En los casos que nosotros conocemos, el funcionario devolvía el boletín de inscripción y el dinero, y decía: Nosotros aceptamos solamente los hombres que vienen libremente a nosotros... Cuando estéis convencidos, volved...

El obrero es despedido. Pero al día siguiente, de acuerdo con la proposición del árbitro, estos obreros eran inscritos y aceptados. Se les facilitaba a cada uno de ellos, de no haber sido detenidos a la víspera, a causa de sus declaraciones. El obrero debía estar satisfecho de no haber caído en el fondo del precipicio.

El obrero ingresa en el Frente voluntariamente, y con plena convicción del acto que realiza, porque no le queda otro camino. El hambre y el campo de concentración le obliga a torcer su pensamiento.

Estos últimos días, todos los obreros que permanecían al margen del Frente han sido inscritos. El cien por cien están enrolados. El azote del hambre ha cumplido con su obligación."

Rápida

Ante el gran Comicio Nacional

Zaragoza se ve hispanizada, llena de los anhelos y vibraciones que, desde los rincones más apartados de la Península, son portadores los delegados al Congreso.

La corriente de convivencia social, el compañerismo lleno de altruismo, nacido de nuestros más hondos sentimientos, nos brindan grandes posibilidades de fraternizar con los trabajadores, que vean en la lucha contra el capital, nuestro indiscutible principio de acción directa.

Los hombres del mañana, esos trepadores que a todas partes van desinteresadamente, siempre que a la lucha se refiere, trepan incansablemente sobre el mundo que se agita y con sus herramientas harán fijar esta inscripción: "Primero de Mayo, día de reivindicaciones", y en lo más elevado, para que por su altura pueda ser observado por todos, figura el norte revolucionario que se asienta en estas tres letras C. N. T.

* * *

En estos momentos que escribo la Rápida, llegan a los comerinos del teatro, donde provisionalmente hacemos este trabajo, los murmullos y el eco de los delegados que, con gran espíritu, discuten los problemas elementales del gran camino.

Levantemos los corazones, elevemos la conciencia, reconcentremos todo nuestro pensamiento, todo por la Confederación Nacional del Trabajo.

Os saluda.

Luis Montoliu

CONCEPTOS

El trabajo y el consumo libre en la sociedad del mutuo apoyo

La organización del trabajo y del consumo en la sociedad sin gobierno, es uno de los problemas, mejor dicho, el problema más fundamental que se nos planteará al día siguiente de la abolición de la autoridad y de la propiedad.

Todos los enemigos de una convivencia social humana, que son los que se benefician de la desigualdad económica y social imperante, y algunos de los que deseando su emancipación observan las cosas a través del momento que viven y de sus falsas características psicológicas, objetan que dependiendo de la libérrima voluntad del individuo de trabajar o no, éste eligirá lo seguido y el mayor caos tendría lugar.

Está demostrado científicamente que la actividad física y psíquica son necesidades orgánicas a las que no puede sustraerse la naturaleza humana, salvo caso patológico. Lo prueba el hecho de que el individuo necesariamente debe consumir fuerzas. Lógica y razonablemente no puede demostrarse que el hombre —o mujer— se negará a producir las cosas que le son indispensables para su vida física e intelectual y embellecer su existencia.

El arte, ciencia o profesión ha de ser por el individuo libremente, siguiendo su vocación y sus predisposiciones naturales; el fruto de su labor no se le debe arrebatar en beneficio exclusivo de nadie; todo han de ser bienes colectivos de los que todos puedan disfrutar sin otra limitación que la impuesta por la misma necesidad de la buena conservación fisiológica y mental de cada uno: reparto equitativo de los productos poco abundantes dando prioridad a los más necesitados, y así la aversión que los hombres sienten hoy hacia el trabajo que embrutece sus facultades mentales y martiriza su estado físico, desaparecerá.

Siendo, pues, todos los defectos que observamos actualmente fruto de la mala organización social, es muy arbitrario pensar que al otro día del cambio social y económico, el ejemplo de los que no querrán trabajar será seguido preferentemente al de los que teniendo una visión más diáfana de las cosas se aplicarán a él.

Dentro de la misma sociedad del patronaje y de la explotación que sufrimos, el individuo que logra desprenderse de la esclavitud del salario, que consigue emanciparse de la explotación directa del capitalismo y crearse, sin explotar a otro, un relativo bienestar, porque no sufriendo intermediario su labor resulta más remunerada, trabaja con amor, con entusiasmo, todo esfuerzo le parece leve, mira con cariño al trabajo que le permite vivir con cierta holgura.

Trabajar y consumir según competencia, fuerzas físicas y necesidades de cada ser humano, son los bases esenciales de la organización social libertaria. El hombre para vivir necesita consumir; para consumir necesita producir y para producir necesita trabajar. Al producirse la transformación libertaria, si no quiere volver al régimen de trabajo forzado, a ser fuente de riqueza para esclavizadores y de pobreza para él y los suyos, tiene que procurar que la producción pueda responder a todas o a la mayoría de las peticiones de consumo que cada uno haga.

Es preciso, además, dedicarse únicamente a los trabajos útiles. Consideramos trabajo útil todo lo que se produce y es indispensable a la vida individual y social. Conforme el grado de cultura y de elevación moral de los individuos lo permita, tienen que desaparecer las industrias inútiles y las nocivas.

España, población que cuenta con 24 millones de habitantes, tiene siete millones de ocupados, de los que sólo unos cuatro millones están empleados en cosas útiles, que trabajan 300 días al año a un término medio de ocho horas diarias, que da un total de 9.600 millones de horas de trabajo anual.

El número de improductivos asciende, aproximadamente, a diez millones, de modo que quedan catorce millones de personas desde los catorce años de edad, válidas para producir que, trabajando el mismo número de días —300—, resultan 4.200 millones de días de trabajo al año, matemáticamente hablando. Dividiendo las horas que hoy se trabajan por los días que estos últimos laboran, tocaríamos actualmente a un término medio de unas dos horas diecisiete minutos de trabajo diarias.

No dudamos que aplicando debidamente la electricidad y la maquinaria y todos los perfeccionamientos técnicos, esas horas de trabajo podrían reducirse tan enormemente, que no se haría necesaria la disciplina ni establecer un mínimo de horas de trabajo. Téngase en cuenta que desaparecido el sistema comercialista de la vieja sociedad con todos sus egoísmos nada ni nadie impediría aplicar en toda su extensión el flúido eléctrico y el utillaje moderno.

El carnet de productor servirá de medio para conocer al parásito. Dicho documento dignificará a su poseedor en tanto que coaccionará al que, contando con fuerzas físicas, por un motivo u otro se niega a producir, puesto que se exigirá su presentación al presentarse en los almacenes comunales o del Municipio libre en busca de víveres, de ropas, etc. Adoptando este procedimiento de coacción moral, de educación social, de una forma general por la Confederación de Agrupaciones Libres de España, aunque el parásito cambie de residencia será descubierto en todas partes. Podrá gozar de cuanto la colectividad produce, pero en todo momento sentirá sobre él pesar la protesta de los productores que le afearán su conducta.

Desaparecido el sistema de coerción, de coacción material, ¿qué ser relativamente equilibrado física y mentalmente se negará a prestar su precioso concurso a la edificación de la sociedad sin amos y sin esclavos? Y si a pesar de todos los optimismos y de todas las bellas esperanzas hubiera todavía —que los habrá— quien se acercara a la colmena laboriosa sólo cuando sintiera necesidad de cubrir sus carnes o alimentar su estómago, ¿creéis que la manera más eficiente de acabar con los vagos, residuo y lote de la sociedad del pasado, sería negarles cuanto les hiciera falta a su deseo de vivir? Rotundamente, no. Con la actitud de: si quieres vestirte y comer, trabaja, les impulsaríamos a que nos odiaran, a que se organizaran todos los que se encontraran en iguales condiciones, en grupos más o menos numerosos, y se apoderaran violentamente de lo que la sociedad les negaba. ¿Acaso puede impedirlo la sociedad autoritaria a pesar de su enorme aparato represivo?

En nombre de quién o de qué derecho la colectividad diría al individuo: ya que no quieres trabajar te condenamos a que vayas desnudo, a que no tengas casa, a que te mueras de hambre. Esto, además de lo inhumano, tendría necesidad de control especial, de reglamentos —leles—, de "Códigos de Justicia y de Derecho jurídico—, de Comités, Comisiones o Juntas —magistratura— para juzgar e imponer penas a los que "delinquirían". Puestos en la pendiente, no podrían detenerse, y, forzosamente, habrían de constituir las fuerzas permanentes para hacer respetar y cumplir lo escrito en el papel y en el grado que quisiera interpretarlo el Tribunal, penas que aumentarían o disminuirían, según las influencias o las amistades que los juzgados pudieran poner en juego, como ocurre con los jueces de la sociedad capitalista, que, por encima de todo, colocan sus preferencias y ambiciones personales. Y si el pueblo juzgaba, según el estado de pasión provocado por la brutalidad de un asalto o atentado del vago, podría cometer enormes injusticias. Dichas fuerzas que accionarían con tanta violencia como resistencia encontrarán —igual que hoy—, y las formarían con otros nombres quizá por variar algo, el Ejército, la Policía, los municipales, la Guardia civil, los guardias de Asalto, etc., pesada carga que alimenta la sociedad actual y de la que hay que desprenderse para siempre por lo perjudicial e inmoral.

Las mayores arbitrariedades se llevarían a cabo en nombre de malentendidos "intereses colectivos". Y la autoridad volvería a aparecer plena de afeites, fea, seca y fría, con todo su cortejo de injusticias y crímenes.

Francia, que tiene impresos en el papel y grabado en la piedra de sus monumentos "los Derechos del Hombre", el pueblo no disfruta de ellos. También en los frontispicios de las cárceles de dicho país, está escrita en grandes letras la hermosa trilogía que sigue: "Libertad, Igualdad, Fraternidad". No sería, pues, cuestión de escribir sobre el papel, el mármol y la piedra las Tablas de la Ley Comunista Libertaria y lo mismo que en Francia, no sólo los hombres no pudieran gozar lo prescrito, sino que, además, se les persiguiera y encerrara en jaulas fuertemente enrejadas y guardadas por carceleros en nombre de esas leyes, cuando se considerara habían cometido una infracción.

Tratar de codificar los derechos fundamentales del hombre es antilibertario, es ingenuamente creer que, puesto el látigo y las cadenas en manos que se llamaran comunistas libertarias, las heridas físicas y morales que produjeran serían "benignas", sin darse cuenta que el poder degrada, insensibiliza, atrofia la conciencia, vuelve tirano a no importa quién lo practique.

Es mil veces preferible, por todos conceptos, que paseen unos cientos o miles de vagos, a crear un inmenso ejército de guardianes de Cooperativas, de depósitos de comestibles o almacenes comunales de productos de todas clases, de campos para impedir que, en venganza, destruyeran sembrados o cosechas ni se llevaran frutos; para evitar el asalto a las casas de los productores y a ellos mismos a su paso por las calles, etc., que acabarían por perder los hábitos del trabajo.

Pensando acabar con la vagancia se crearían nuevas legiones de vagos profesionales que terminarían componiendo un número mayor que el formado por los que, por herencia o por las malas costumbres engendradas por una falsa educación, se resistirían a cumplir con su deber de productor.

Los vagos no serán entes peligrosos para la sociedad basada en el orden natural de las cosas. Se les debería considerar como enfermos o desequilibrados pacíficos que no harán mal material a nadie porque, pudiendo vivir conforme a sus deseos y procurando hábilmente no dejar al alcance de su mano —como debe hacerse con el niño para que con sus travesuras no pueda perjudicarse ni dañar a otro, evitando de ese modo el castigo— nada de lo que pudieran servirse de arma, que no experimentarían la necesidad —sería la única cosa que se les negaría—, proseguirían tranquilos su camino sin perturbar seriamente la armonía social, asimilándose materiales de la corriente benéfica que circularía cada día con más intensidad, en todos sentidos, e insensiblemente la coacción diaria del ambiente despertaría su dignidad, operándose una sana reacción en su comportamiento, estimulado por el deseo de sostener más íntimas relaciones sociales con sus semejantes, acabando por ingresar de lleno en el seno de la sociedad comunista libertaria que, por su bondad y fraternidad, se había hecho acreedora a la estimación de todos.

Si rechazamos por inútil, estéril y criminal en la enseñanza del niño el jesuítico método "pedagógico" de "la letra con sangre entra", debemos rechazarlo con igual o más fuerza todavía en la educación social del hombre. Adoptándolo, sólo conseguiríamos hacer desbordar sus malas pasiones, sus instintos feroces, avivar todo lo malo que la naturaleza humana posee.

Cuando la sociedad sin leyes ni dueños se proclame; cuando la igualdad económica y social se establezca, es que será posible vivirla, es que la conciencia de los hombres permitirá y exigirá su existencia.

Floreal Ocaña

PUERICULTURA

LA SALUD DE NUESTROS HIJOS

INDIGESTION O EMPACHO

por el Dr. J. SALA

Indigestión es cuando toda o parte de la comida no se ha digerido. Es muy frecuente en todas las épocas de la vida, pero especialmente en la infancia y de un modo muy especial en los niños glotones, en los que llevan una mala reglamentación, ya sea del pecho o de las comidas. En los niños criados al pecho y biberón, es motivado por darles con demasiada frecuencia el alimento, otras veces cuando después de una enfermedad que ha durado días se les dan comidas impropias y fuertes cuyo estómago delicado no los puede digerir. De ahí se deduce que después de una enfermedad hay que darles alimento muy suave, al revés de lo que hacen muchas madres, que dicen que como el niño está muy débil le precipitan en comidas impropias y es cuando les producen la indigestión.

El comienzo de la indigestión o empacho, suele presentarse de una manera brusca. El niño después de comer como siempre, acaso algo más, o algún alimento al que no estaba acostumbrado, se acuesta y se duerme al parecer completamente bueno. Horas más tarde, sin embargo, se despierta intranquilo, pálido, cubierto de sudor, tiene ganas de vomitar y después se presenta el vómito que constituye el síntoma primero y principal. En las materias vomitadas se observan, además de los restos de comida no digerida, mocos y bilis. Pueden aparecer después del vómito diarreas que duran varios días. El estado general del niño es de abatimiento, con manos y pies fríos. Cuando el niño es mayorcito, se queja de quebrantamiento, dolores de cabeza y vientre. En los niños muy nerviosos puede acompañarse de ligero delirio, convulsiones y somnolencias. En general no hay fiebre en las primeras horas. La duración de la indigestión suele ser breve. Ya después de los vómitos, el enfermito se siente muy mejorado y vuelve a dormirse tranquilamente. Casi siempre pasan dos o tres días con lengua sucia, sin gana de comer y ligera fiebre y a veces ligera diarrea maloliente.

Muchas mujeres le llaman a la indigestión o empacho, "asiento de baba", cuando se trata de niños pequeños, siendo así que lo que es de verdad es indigestión, o sino que estudien detenidamente cuando se presenta dicho cuadro las causas que puede haberla producido.

Más que un tratamiento curativo de la indigestión, hay que estudiar el preventivo, es decir, evitar que se presente. Para esto, lo mejor es buscar un buen régimen alimenticio, lo mismo en la cantidad que en la clase de alimentos; evitar los enfriamientos y procurar, cuando se trata de mujeres que crían a sus hijos, no tener ninguna emoción ni hacer comidas impropias o que puedan modificar la calidad de la leche; así que procurará no comer cosas picantes y tomar la menor cantidad de vino, y mejor suprimirlo del todo, pues es por la leche por donde se alimentan principalmente las sustancias alcohólicas del vino que en tratándose de organismos delicados, la mínima cantidad de alcohol produce desde pequeños trastornos hasta la indigestión.

Cuando la indigestión ya se ha producido y aun no se ha presentado el vómito, que es una cosa favorable, puesto que después mejora inmediatamente, lo mejor es provocarlo; se logra muchas veces dándole cucharadas de agua caliente. Una vez provocado el vómito, se le tiene durante 24 horas a dieta absoluta, dando únicamente agua con un poquito de miel con jugo de uva, naranja, limón, y pasado este tiempo, si no ha dado de vientre, estará muy indicado un ligero laxante, que puede ser una cucharadita de aceite de olivas o de ricino con jugo de limón.

Redacción

AVISO IMPORTANTE

Los compañeros y Sindicatos de provincias deben tener en cuenta que nuestro periódico está sometido a la previa censura.

Muchos de los trabajos enviados de provincias para su publicación, no han aparecido en el diario por motivos ajenos a nuestra voluntad.

Sobre todo, lo que se refiere a conflictos, huelgas y sucesos, no puede insertarse.

Dense por enterados los camaradas, organizaciones y Sindicatos, al mismo tiempo que les recordamos la inutilidad de la insistencia.

La Redacción

Las genialidades de los comunistas de Estado en Cataluña

La muerte de los hermanos Badía, no más lamentable que la muerte de los numerosos obreros asesinados con esposas en las manos, dió lugar, el pasado jueves, a una manifestación del sentimiento de sus correligionarios que asistieron al entierro y de la hipocresía de los que también asistieron sin ese sentimiento respetable. Prueba de ello fué la devolución de algunas coronas que rechazó la presidencia, si no nos engañan los informes de los periódicos.

La muerte de los hermanos Badía ha sido muy lamentable, por la razón de que gracias a este asesinato, seguirá el silencio sobre muchos hechos políticos que los hermanos Badía tenían el propósito de denunciar a la opinión pública.

Por otra parte la experiencia de octubre había sido para el partido de "Estat Catalá" provechosa y se sabía la fuerte inclinación hacia la izquierda que tomaban las Juventudes Catalanistas, y es posible también los dos hermanos Badía. Sería perderse en conjeturas hacer una hipótesis sobre los intereses que han jugado en el doble asesinato. Desde luego puede asegurarse que su muerte borra los errores que pudieron cometer. Por otra parte es indudable que en su vida obraron siguiendo una ideología que han sellado con su muerte. Dignos son, pues, de nuestro respeto. Lo que no podemos comprender es la incongruencia de rendir homenaje a los que la casualidad puso cierto tiempo enfrente de la clase trabajadora, por fuerzas que se dicen representarla, como comunistas y socialistas.

Bien el respeto al caído, bien que se sienta la muerte de cualquier persona, muy comprensible la admiración y el cariño de sus correligionarios, pero los comunistas y socialistas, ¿a qué actuaciones de los hermanos Badía sentían admiración y agradecimiento?

Es triste, es lamentable que los trabajadores estén divididos. Yo precisamte estoy convencido de la necesidad de unirse el proletariado y evitar luchas y discusiones. No son tan hondas las diferencias entre las diversas tendencias proletarias que no puedan allanarse con buena voluntad. Unicamente es indispensable lógica en los actos y un poco de dignidad. Los comunistas de Estado, los socialistas, los marxistas todos, si verdaderamente aspiran a una sociedad mejor y creen indispensable la unidad de acción, deben ser más serios, menos volubles. Todos, absolutamente todos, hemos de protestar con energía contra cualquier asesinato, contra cualquier pena de muerte, pero en ningún modo rendir pleitesía al que nunca pensó como nosotros, con propósitos egoístas de influencia o proselitismo.

Doctor R. Serrano

El II Congreso Extraordinario de la C. N. T.

(Viene de la primera página)

Torreviejo: El delegado debe representar a su asamblea y no a otros Sindicatos.

Hospitalet: Démonos cuenta de la anómala discusión que mantenemos, y ante ello precisa que recordemos los acuerdos del anterior Congreso. Si todos los hubieran examinado, no se produciría este desconcierto. Esos acuerdos concretan claramente, que los Sindicatos que no puedan mandar delegación directa, podrán delegar su representación en la F. Local, el Comité Comarcal, o en el C. Regional. No hay, por lo tanto, nada que discutir, ya que se trata de delegaciones perfectamente aceptables y directas.

Profesiones Varias de Málaga: Entiende que no hay anomalía, ya que el compañero que preside es una delegación directa, y lo único que cabe es pasar al nombramiento de la Comisión revisora de credenciales, la cual, al informar, dará lugar a discutir las que son o no aceptables.

Transporte de Cádiz, se adhiere a lo manifestado por el compañero anterior, y amplía en el sentido de que en lugar de decir F. Local, se diga Sindicato de la localidad tal o cual.

La Presidencia manifiesta que no ha lugar a la ampliación, puesto que si se acepta la delegación como directa, no es necesario que se diga de Sindicatos.

Madrid Norte: Hace constar que su propósito al hacer la pregunta, era saber si las delegaciones que vienen en carácter informativo podían presidir. Ellos están más que no pueden.

Construcción de Valencia: Debe procederse al nombramiento de la Comisión revisora de credenciales y después se decidirá si pueden o no presidir las delegaciones informativas.

Presidencoa: Será mejor zanjarlo, y no tener que reproducir el debate más adelante.

Fabril de Barcelona: Puesto que las Locales y Comarcales traen representación de Sindicatos, no ha lugar a discutir.

Espectáculos Públicos de Barcelona: Hay acuerdos anteriores que regulan las normas de los Congresos. Lo que procede es ir al nombramiento de la Comisión revoeira de credenciales, dándose efectividad al acuerdo del Congreso Extraordinario del año 1931.

Presidencia: Recuerda a los delegados que el Congreso empieza igual que el del 31.

Y mientras se pretenda que prevalezca el propio criterio, ¿cómo puede la Mesa encauzar los debates? Esto quedaría zanjado reconociendo que son directas todas las Locales y Comarcales que traen representación directa de los Sindicatos.

Ferroviarios Madrid Norte: Insiste en que son informativas y no pueden presidir.

El secretario de palabras interviene para rogar a los delegados que no se aglomeren al pedir palabras, porque no es posible entenderse. En segundo lugar, hace constar que es delegación directa.

La Presidencia pregunta si está suficientemente discutido y el Congreso contesta afirmativamente, por lo que se procede al nombramiento de la Comisión revisora de credenciales, decidiéndose que se nombre uno de cada Regional, siendo propuestos y aceptados para componer la citada Comisión los siguientes:

Madera, de Cádiz; Madera, de San Sebastián; Construcción, de Alicante; Madera, de Zaragoza; Construcción, de Madrid; Edificación, del Ferrol; Metalurgia, de Gijón; Hospitalet de Llobregat; Tabaqueros de Santa Cruz de Tenerife y Oficios Varios, de Mahón.

La Presidencia expone una sugerencia del C. Nacional, que entiende se debería dar cabida en la Comisión revisora a una representación de los Sindicatos de Oposición.

Después de intervenir algunas delegaciones, se decide aceptar la sugerencia, por lo que se propone y acepta a Textil de Alcoy, para formar parte de la C. R. de C. en representación de los Sindicatos de Oposición.

Fabril de Barcelona propone que, a ser posible, por la importancia del comicio, se tomen las actas taquigráficamente y se repartan rápidamente por las delegaciones.

C. Nacional interviene para hacer constar que ese era su deseo, pero tropezaron con el inconveniente económico, ya que costará de mil quinientas a dos mil pesetas y, aunque hubiesen podido hacerlo empleando el dinero de "C N T", no lo han creído oportuno.

Una delegación propone que se pague a prorrateo entre las delegaciones.

Fabril de Barcelona y Panaderos de Carmona, se adhieren.

Madera de Cádiz, alega que a las delegaciones de Andalucía no les será posible, por su precaria situación, pero entiende que se deben traer los taquígrafos, por lo que propone, ya que el Congreso tiene potestad para ello, que se acuerde pagarlos de los fondos de "C N T".

Presidencia condensa diciendo que podría pagarse el prorrateo, sin que sea obligado y que lo que falte se extraiga de los fondos de "C N T", aprobándolo así el Congreso.

Construcción de Sevilla propone que el Congreso mande un saludo fraternal a todos los presos, aceptándose por unanimidad.

Fabril de Bracelona: Entiende que el C. Nacional debe dar explicaciones más amplias del por qué no asiste la A. I. T. al comicio.

Presidencia señala que se había quedado en levantar la sesión después de nombrar la Comisión revisora de credenciales, y no ha lugar a seguir discutiendo.

Algunas delegaciones quieren intervenir sobre diversos aspectos, lo diciendo: no es posible sigamos por que obliga a insistir a la Presidencia, este camino de incomprensión.

Siguen habiendo diversas intervenciones, para plantear problemas un tanto desplazados, decidiéndose al final que no ha lugar a discutir más sobre lo que deben de hacer las Regionales, para atenernos exclusivamente a si por la tarde habrá o no sesión, ya que Hospitalet propone que aunque no hayan taquígrafos, por la tarde debe haber sesión.

Después de un amplio debate, en pro y en contra, se acuerda que no se celebre sesión por la tarde, para dar lugar a que la C. R. de credenciales, pueda realizar sus tareas y en la sesión de mañana dé su informe, iniciándose desde aquel momento las tareas del Congreso.

Se procede al nombramiento de la Mesa de discusión para la próxima sesión, cayendo en Gas y Electricidad de Madrid, Ferroviarios de Alicante, Sindicato Unico de Alcoriza y M. Z. T. de Zaragoza, para presidente, secretarios de actas y secretario de palabras, respectivamente.

Se entabla debate sobre el número y horas de las sesiones, llegándose a la conclusión de aceptar una proposición de Puigcerdá, que dice: sean dos: de 9 a 1 de la mañana y de tres o tres y media a ocho de la noche.

Acto seguido se levanta la sesión. Es la una menos diez de la tarde.

Teniendo en cuenta que deben ser examinadas las credenciales, el Congreso suspende sus tareas por la tarde.

¿REGIMEN DE TRANSICION?

Se plantea un problema entre los elementos de vanguardia social, consistente en saber cuál será la finalidad de las aspiraciones humanas, o sea el régimen que mayor cantidad de dicha proporcionará generalmente entre los seres humanos. El problema no se presta a una discusión donde sea la pasión quien abra paso; hay que abrir la razón hacia los cuatro puntos cardinales de las ciencias políticas y económicas, sintetizando todo lo bueno que en las diversas ramas del pensamiento haya, ofreciéndolo a los hombres todos para que la dicha general sustituya al dolor y las privaciones.

Hemos aquí ante una finalidad indiscutible, la que aceptarían la mayoría de los humanos. Es una finalidad loable, merecedora del máximo respeto, la que se aceptará el día que todos los hombres tengamos conciencia de nuestras actividades en la vida, y, pese a los pesimistas que interpretan el mal como cosa imprescindible, los hombres han de terminar en una confraternidad de valores útiles unos a otros. No es otro el fin de la humanidad; no se comprende la vida de otra manera.

Pero, ¿cómo estará establecida esa sociedad, esa humanidad de los hombres justos y fraternales? El nombre se lo de menos, con tal de que en todos los humanos haya un considerable sentido de respeto y solidaridad; pero como dicha escuela societaria ha pretendido una denominación para distinguirse de las otras, justo es que los que aspiramos a una sociedad fraternal, donde no haya otro culto que el de la razón y la ética más elevada, tengan también otra denominación.

Aquí me veo obligado ya a particularizar mi concepto, objetando ciertos detalles de nuestras propias aspiraciones, porque conceptúo sobradas ciertas palabras que se usan cuando se trata de definir. Lo cierto es que entre los mismos compañeros anarquistas, mientras unos afirman que el Comunismo Libertario es la meta de nuestras aspiraciones, otros dicen que éste no será más que un régimen transitorio entre el mundo en total y la "Anarquía". En esto dan a entender, los que dicen que el Comunismo Libertario es un régimen de transición, que éste no responde íntegramente a la amplitud social de la Anarquía.

Generalizarse este concepto, o estacionarse sin una buena definición, sería perjudicial para las mismas ideas, y no creo que ninguno de los compañeros tenga interés en perjudicar a sus propias ideas. Lógico es, pues, que con la mayor benevolencia empiecen las definiciones sobre lo que es el Comunismo Libertario y Anarquía, a ver si ambos tienen un punto de convergencia social o existe alguna diferencia digna de tenerla en cuenta.

El progreso de todas las ciencias es un índice que señala que los humanos, para vivir bajo la doble finalidad de no despertar egoísmos nocivos al bienestar general. Luego, pues, si en experimentos simples y de proporciones reducidas encontramos enormes ventajas con relación a lo que es la producción de elementos aislados, por una ley natural del progreso moral y mental de los hombres, éstos han de aceptar el Comunismo. Podemos reclamar tanta independencia, como nuestras convicciones y sentimientos nos otorguen para que la mentada independencia no sea una cosa ficticia; pero como la riqueza social, indispensable para todos los humanos, ha de estar organizada como propiedad privada de unos cuantos o propiedad común de todos, los anarquistas, salvo raras excepciones que podrán surgir, de fácil y rápida solución, han de aceptar el sistema social de comunidades libertarias.

Toda la grandeza del ideal anarquista estriba en esa garantía que proporciona a los humanos a organizarse en comunidades de elementos afines y dispuestos a desarrollar actividades distintas, siempre en pro del bien general. Y si en estos organismos o células de la gran sociedad ha de haber infaliblemente la expresión de libertad y comunidad de intereses y valores sociales, ¿no es ésto también la expresión explícita de la anarquía? Siempre que la regularidad social se desenvuelva en el sentido de afianzar a todos el bienestar y la libertad, tanto monta que se denomine Comunismo Libertario como Anarquía: son sinónimos, y la esencia de uno es la del otro.

Si la esencia del uno es la del otro, ¿por qué persistir diciendo que el Comunismo Libertario no es otra cosa que un régimen transitorio o la antesala de la Anarquía? Si por la eficiencia del desarrollo en la producción y por sus efectos morales, los anarquistas hemos sacado la conclusión de que la riqueza social ha de ser patrimonio común de todos los humanos, y si fuera de la libertad no hay otra cosa que esclavitud más o menos pronunciada, ¿qué se entiende por Comunismo Libertario? ¿Qué se entiende por Anarquía? Los compañeros que conceptúan el Comunismo Libertario como régimen transitorio, deben meditar y ver si ese régimen garantizará la libertad de todos los seres, y si no fuese tal y su concepto se limitara a otra expresión social que no sea la indicada, que conste que en tal cosa no hay más que estatismo más o menos atenuado.

En bien de las ideas y de nosotros mismos, hay que definir conceptos y tomar posiciones concretas. Si en alguien hay la convicción de que la estabilización de un régimen sindicalista responde al Comunismo Libertario, esa convicción es falsa. En el sindicalismo podrá existir un Comunismo formulista, como puede existir en el sistema marxista; pero lo que jamás existirá es la libertad para todos igual.

Severino Campos

CARACTERES

De la legalidad

Está agonizando Abisinia, víctima de la "supercivilización" de un pueblo [illegible]

Mussolini está [illegible] a un pueblo virgen, noble, casto e inofensivo, por virtud, precisamente, de su propia virginidad.

Y ni un solo país, con fuerza suficiente para impedir tamaña monstruosidad, adopta una medida eficaz y decisiva contra el asalto violento de Etiopía [illegible] a las órdenes del mayor fantoche que conocieran los hombres.

Francia e Inglaterra, por ejemplo, y preeminentemente, habrían podido evitar que Italia llegara a saquear y a ultrajar cuantos valores sacros, éticos y étnicos, puedan ser objeto de botín en esa lucha desigual, no por la conquista, sino por la usurpación, por el arrebatamiento de unas riquezas que en el verdadero lenguaje constituyen un robo, un robo que la "decencia" capitalista deja que el bandidaje, capitaneado por un vulgar ex maestro, perpetre contra la inerme Abisinia.

* * *

A este respecto, recordamos la actitud impasible de los Estados Unidos ante los atropellos de los alemanes a los franceses, ingleses y hasta italianos, allá por los albores de la conflagración mundial del 14 al 18.

Todo aquello no le decía absolutamente nada a Norteamérica. Ni las protestas de los perjudicados, ni los propios crímenes en sí, en los que, como de costumbre, sucumbían multitud de seres inocentes. ¡Ah, si se hubiera tratado de la bomba de un Amadeo Morral cualquiera!

Unicamente, cuando Alemania se atrevió incluso a zaherir los intereses yanquis, echándoles al agua algunas embarcaciones, fué cuando éstos determinaron ponerse del lado de la Entente, sin detenerse a dar crédito siquiera a ninguna clase de excusa germanófila.

El caso de la actual voracidad italiana cerca de los demás países, no puede ser más parecido al precedente.

La muerte de Etiopía le importa un pito a la Sociedad de las Naciones.

Italia está segura de poder meterse tranquilamente a Abisinia en sus bolsillos, para el usufructo incondicional de sus riquezas naturales.

La aplicación de las sanciones, por imperativo de humanidad de las naciones asociadas, sabe ha de reducirse a una burda comedia, fraguada con el exclusivo fin de entretener el sentimentalismo populachero.

La propia Inglaterra no ha de llegar a plantarle cara, si Italia procura no incurrir en el tremendo error que llevó a los boches a su más estrepitoso desastre.

* * *

Y desaparecidas que sean las generaciones contemporáneas, los italianos usufructuarios de los bienes morales y materiales de Abisinia, en el supuesto de que ésta quede bajo las garras del fascio por negligencia de "los países hermanos", les dirán a sus esclavos que ellos fueron y están allí para "civilizarles", para "instruirles"; no les dirán que se apoderaron de sus tierras y sus riquezas para perpetuar su esclavitud y su indigencia milenaria, usurpándoles consuetudinariamente todos los derechos de ciudadanía; intentarán hacerles creer que la propiedad es de los que la "conquistaron"... y de los encargados de administrarla, que no serán, como no lo han sido nunca, los representantes de los trabajadores, sino aquellos sujetos despreciables bien quistos de los tiranos turnantes o perpetuos.

En los actos de bandidaje que realiza actualmente Italia, habrá que ir a buscar la génesis de su futura propiedad en Abisinia.

Ya ha transcurrido mucho tiempo desde que Proudhon nos revelara que "la propiedad es un robo", pero, por lo visto, su sentencia es de permanente actualidad.

También ha llovido bastante desde que Upton Sinclair nos legara este su perfectísimo retrato de la piedad:

—¿Usted sabe que va por mis tierras?—observó el duque de Norfolk.

—¿Por sus tierras?—preguntó el vagabundo—. Bueno; pero como yo no poseo tierra alguna, debo pisar necesariamente tierra ajena. Mas, apropósito: ¿cómo obtuvo el señor estas tierras?

—Me las legaron mis antepasados—dijo el duque.

—Y ellos, ¿cómo las obtuvieron?

—Las heredaron de sus mayores.

—¿Y cómo las obtuvieron sus mayores?

—Se batieron por ellas.

—Venga para acá, entonces—exclamó el vagabundo con bravura, arrojando la chaqueta—; también yo quiero batirme para conquistarlas, como hicieron sus antepasados.

Pero el duque, retirándose apresuradamente, no aceptó tan brillante proposición.

* * *

De seguro que si algún etiópico se atreve entonces a poner en práctica las sabias doctrinas de tan eminentes filósofos sociales, las leyes de los dominantes darán buena cuenta de él.

Porque los que hacen y ganan una guerra robando, deshonrando y asesinando, ya ponen buen cuidado, al consolidar sus victorias, en escribir las correspondientes leyes, prescribiendo en ellas que no se puede robar, deshonrar, ni matar.

Después que robaron, deshonraron y asesinaron a cuantos hallaron por delante.

"¿Por qué no escribías la ley antes?"—observó Tolstoi.

El Noi de Montjuich

PRO ESCUELA MODERNA

Hoy, domingo, a las diez y media de la mañana
SESION DE CINEMA SELECTO
CINE ROMERO. — Romanina, 88. — LA TORRASA

ESKIMO
en español

Escenas de la vida de los esquimales, desarrolladas en las regiones heladas del Polo. Cruda crítica a la civilización actual, que todo lo sacrifica a sus mezquinos e innobles egoísmos.

K. O. TECNICO
por la simpática SHYRLEY TEMPLE

DIBUJOS POPEYE

Esperamos la asistencia de todos los amantes de la buena cultura y de los niños.

Precio único: 60 céntimos.

Nota: Para trasladarse, tomad el Metro Transversal y el autobús letra B hasta el final, o el H-T.

EL PARO FORZOSO

El paro forzoso es un problema de resolución. - La máquina y el paro. - No hay solución posible. - Lo peligroso del problema

El pavoroso problema del paro forzoso constituye una máxima preocupación en todos los sectores sociales, por la gravedad del mismo. Máxime si tenemos en cuenta que casi en todos los países que reina el fascismo, éste se ha nutrido del mismo.

Para los economistas burgueses, la desocupación es simplemente un problema que debe ser considerado con calma, friamente, como se resolvería una fórmula, reduciéndolas a estadísticas, a menudo contradictorias, que están muy lejos de ajustarse a las reglas científicas de las matemáticas. Pero, desgraciadamente, para los trabajadores la desocupación es mucho más que un problema. Es una negra realidad; una terrible pesadilla de hambre, de desespero, a veces suicida, necesidades naturales insatisfechas, deseos irrealizados y una vida vivida a un nivel inferior al de la escala animal. Para el trabajador, la desocupación es un espectro que le ronda continuamente la morada, si ésta existe, porque en la mayoría de las veces la morada del trabajador en paro forzoso la constituyen las plazas públicas o los soportales de donde son aherrojados por los guardias del "orden" y dan con sus pobres huesos en la cárcel, en el hospital—si son admitidos—y por fin en el cementerio.

A pesar de toda la labor meritoria de ciertos economistas, que se esfuerzan en hacer del problema una cuestión sentimental, con sus estadísticas aterradoras del problema, de los "cuarenta millones" que constituyen el ejército de hambrientos del mundo, la sensibilidad del capitalismo no se manifiesta por ninguna parte.

Pueden señalarse los inconvenientes que representan para su vida —que es lo que hacen algunos economistas— ese ejército del hambre, que no se conmueven; sólo un interés les guía, que no se perjudiquen sus cajas de caudales con las medidas que se podrían tomar para aliviar el problema, abriendo trabajos de toda índole, y reduciendo el horario en el trabajo.

Por todas estas razones y muchas más que se podrían enumerar, el problema no es otro que el de la expropiación de los latifundios y campo en general, por los obreros campesinos, y de las industrias, por sus obreros respectivos. Como esto entraña en sí una medida revolucionaria que ningún Gobierno es capaz de poner en práctica, sólo los obreros pueden tomarla a su cargo y darle la amplitud que la misma requiere.

LA MAQUINA Y EL PARO OBRERO

Según las más recientes estadísticas, la maquinaria introducida en las labores, tanto del campo como de la industria, ocupa hoy el lugar de un treinta y cinco por ciento del total de los obreros ocupados antes en el trabajo. Es decir, que ayer, o sea hace veinte años, se necesitaba para la realización de un trabajo X, cien obreros, que empleaban diez días en ejecutarlo. Hoy, con sólo sesenta y cinco obreros y con ayuda de las máquinas, se realiza en cuatro jornadas normales de ocho horas diarias. Encontramos, pues, que además de ocupar menos obreros, también son menos los días empleados, que ya no es el treinta y cinco por ciento, sino el cincuenta y cinco, los obreros que la máquina lanza diariamente al engrosamiento del ejército del hambre.

Cuando repasamos la Historia, con sus guerras, sus tiranos, y toda la corte celestial, nos horrorizamos ante las crueldades de Nerón, ante las torturas de Torquemada con la Inquisición, de las persecuciones del pasado y hasta del presente, que tratan siempre de detener el progreso con leyes extorsionadoras, torturando, quemando en vida, descuartizando y decapitando, y, sin embargo, nos encogemos de hombros —por así decirlo— ante la desocupación, el crimen más saliente de nuestro siglo capitalista.

Y no obstante, es preciso, urgentemente, que las organizaciones que se precian de revolucionarias y sus componentes todos, nos preparemos a reparar la injusticia que significa abandonar a los parados. Por un deber de esa humanidad, es preciso que nos aprestemos, con visión certera, a solucionar este problema, aportando pan a los hogares que carecen de él. Este aportamiento no puede ser mediante dádivas que los humillaría a ellos y nos denigraría a nosotros; hay que solucionarlo mediante una sana e inteligente operación quirúrgica que estirpe el mal en su raíz, de una vez por todas.

Los campesinos y algunos obreros de la industria, se han manifestado violentamente contra la máquina, por creer que es ésta la responsable. No, no es así, la máquina no es responsable; el responsable es aquel que la explota a ella y al obrero a la vez. La máquina en manos del capital, es nuestra ruina en nuestras manos, sería el reposo, ¿qué cabe hacer, pues? Conquistarla como sea, aunque para ello sea necesario dar algunas de nuestras vidas, ¿qué importa!, ¿acaso no las damos en gran número sin ningún provecho, por el hambre que nos hace sucumbir por nuestra propia cobardía?

NO HAY SOLUCION POSIBLE PARA EL PROBLEMA, EN EL ACTUAL REGIMEN

El problema, pues, hemos de convenir que no tiene solución en el actual marco capitalista; tan sólo tiene la aplicación de paliativos en la mayoría de los casos de escasa eficacia. En España, país esencialmente agrícola, podría aplicársele algunos remedios que darían excelentes resultados. Faltan centenares de kilómetros de carretera por construir, de canales, electrificación de las campiñas y hasta de ciertas ciudades bastante importantes. Higienización de las grandes urbes, etc., etc.; pero convengamos en que esto también lleva consigo la aplicación de medidas revolucionarias para su realización. ¿El Gobierno actual y los venideros son capaces de enfrentarse con el capitalismo y hacer que la Banca, la alta Banca, se ponga a su disposición, siendo su enemiga principal? No; porque el propio Gobierno no quiere malquistarse la antipatía de la Banca que la cree su mayor sostén. ¿Entonces, qué cabe hacer para aportar algún remedio heroico a este problema, que lleve un poco de pan a los hogares destartalados?

Los paliativos que se podrían aportar a este grave problema que amenaza convertirse en un arma del fascismo y la reacción, uno de los peligros más graves de la revolución, si no se le encuentra remedio, no sería otro que el de elaborar un plan con la ayuda de los técnicos, tales como ingenieros, médicos, arquitectos, etc., marcando exactamente los kilómetros de carretera que han de hacer para las buenas relaciones entre los pueblos y ciudades, ferrocarriles, vías hidráulicas, higienización de las ciudades, etc.

Una vez elaborado este plan, si que no se le podría poner ningún reparo serio, por ser todo él de imprescindible necesidad para España, la C. N. T. empujaría al Gobierno y a la alta Banca para su realización, acompañado de una seria propaganda en su favor para crearle una situación difícil al régimen si no quería oír los gritos de hambre de los parados.

Aun a pesar de todo, convengamos que esto no es más que una solución transitoria, porque en la actualidad no tiene otra.

Animo, pues, y a ver si encontramos el camino.

N. Galvez

¡TRABAJADORES!

No olvidéis que ha sido declarado el boicot a los chocolates Juncosa marca «La Chocolatera».

Grandiosa velada

Organizado por el Comité Pro Presos Regional de Aragón, Rioja y Navarra, y con el concurso del Cuadro Artístico de la organización confederal, el cual pondrá en escena la hermosa comedia de alto valor ideal en la apreciación de la vida, de amor y fraternidad, NUESTRA NATACHA, en la que su autor, Alejandro Casona, ha logrado la revolución teatral al pintar un esboso de la vida futura encuadrada en el marco de la Naturaleza, pudiendo decir que su plasmación parece haber sido arrancada, con bellas pinceladas, de la Sociedad Libre que preconizamos.

La renovación total del teatro, decadente y lleno de prejuicios que hoy soportamos, la consigue NUESTRA NATACHA.

Este festival tendrá lugar el próximo domingo, día 10 de mayo, a las cuatro de la tarde y nueve de la noche, en el Gran Teatro Iris Park.

Notas. — Se comunica a todos los compañeros que la función de la tarde será reservada para los delegados y concurrentes al Congreso Nacional de la C. N. T., y al mitin de clausura del mismo, deseando se nos pidan localidades para nosotros poder reservarlas. La función de noche está dedicada a todo el pueblo de Zaragoza, pudiéndose recoger las localidades en todos los Sindicatos de la organización, después de la salida del trabajo, de seis a nueve.

Precios: Butaca, 1'50 pesetas; Delantera, 1'25; Grada numerada, 1'00; Grada sin numerar, 0'60.

Para pedidos: Argensola, 17, 2.°

SINDICATO UNICO DEL RAMO DEL TRANSPORTE
(Sección Lavadores, Engrasadores y Expendedores de gasolina)

Frente a los eternos traidores. - El resurgir de nuestra organización. Hacia la presentación de nuevas bases de trabajo de lavadores, engrasadores y expendedores de gasolina

La Comisión Administrativa de la Sección, consecuente con los mandatos que los trabajadores le otorgaron y la realidad del momento social en que vivimos, ha comprendido la necesidad que hay de ir a la reconquista de las mejoras morales y materiales que desde hace años nos fueron arrebatadas por la burguesía reaccionaria que, aprovechándose de las circunstancias que los fueron favorables debido a la clausura de nuestra organización, persecución y encarcelamiento de nuestros compañeros, ha pretendido darnos la puntilla, que nos anularía como organización revolucionaria y como trabajadores conscientes, creando y alimentando material y espiritualmente una organización de esquiroles incondicionales a los cuales se les daba como pago exiguos jornales y largas jornadas de trabajo que oscilaban y oscilan en algunos garajes y estaciones de servicios de diez a dieciséis horas.

Como es natural, ante el estado de persecución que sobre nosotros se seguía durante estos últimos años, no nos fué posible contrarrestar decididamente las maniobras de la patronal y sus serviles esclavos, mangoneados por una cuadrilla de vividores. Así lograron muchos garajistas imponer las condiciones de trabajo a su capricho y llegar hasta abonar jornales de cinco y siete duros semanales. Pero toda injusticia toca a su fin, y ésta es una de ellas. La organización confederal vuelve a resurgir, los compañeros presos y perseguidos reingresan a sus puestos de lucha, los trabajadores que se mostraban indiferentes y reacios, concurren a nuestra organización, por llegar a comprender que sólo por medio de la misma conseguirán mejorar su situación de explotados y obtener las reivindicaciones a que aspiran y tienen derecho todos los productores.

Nuestra Sección, así como todos los gremios, se reorganizan y forman una fuerza capaz de enfrentarse y entablar batalla con la clase patronal.

En dos meses de trabajo hemos conseguido reorganizar y levantar la Sección. Ello prueba, más que nuestro trabajo, la voluntad, interés y necesidad que siente el obrero del garaje de agruparse para conquistar su puesto y colocarse a la altura de los demás obreros conscientes. Ello nos demuestra el repudio que los trabajadores lavadores y similares manifiestan por el "Sindicato" de los "libreños", llamado Autónomo —el que actualmente se ha visto precisado a ingresar en la U. G. T. para derivitar su pasado y adquirir una solvencia que no tiene—, al servicio de la reacción, cuyo cebo es la Bolsa de Trabajo, retribuída por la misma reacción, pero de la cual solo se benefician una cuadrilla de tres o cuatro vividores capitaneados por el conocido Aristides López, un sujeto sin moral y sin escrúpulos.

Una de las cosas que se nos ha pretendido imponer por medio del famoso "Sindicato" y por los patronos —lo cual nos demuestra una vez más como actúan al servicio de la reacción—, es el carnet del Jurado Mixto, carnet que es una ficha policial para las autoridades y la patronal, y que los trabajadores todos hubimos de rechazar y combatir siempre a sangre y fuego, a pesar de que ya se les ha demostrado la nulidad que representa y el fracaso que han tenido con el mentado carnet. La patronal, los garajistas, algo más inteligentes que los "libreños", comprendiendo esto y dándose cuenta del momento en que vivimos, empiezan a reconocer la antigua personalidad de nuestra organización afecta a la C. N. T., y a tratar directamente con la misma de los conflictos que se suscitan entre capital y trabajo.

SALIENDO AL PASO DE LOS FARSANTES "LIBREÑOS" AMPARADOS EN LA U. G. T.

Por cuenta de los "libreños" del pretendido llamado "Sindicato de Lavadores, Mozos de garajes y engrajes", cuya vida se la deben a la reacción Lerroux-gilroblista, a cuyo servicio actuaron durante el bienio negro, ha visto la luz un libelo que más que atacar a nuestra reconocida organización, es una declaración clara y detallada de la labor miserable y servil que desde su nacimiento a la fecha han venido y vienen haciendo contra los obreros revolucionarios y en favor de la patronal y el Gobierno, con el objeto confesable —claramente en el manifiesto— de castrar toda rebeldía e iniciativa en los obreros explotados y de obtener prebendas particulares.

Nuestra organización, de reconocida responsabilidad por las campañas y conflictos sostenidos contra la burguesía no ha muchos años, es un mentís rotundo a las manifestaciones canallescas de los "libreños" que nacieron como organización a raíz del fracaso de nuestra huelga de noviembre del 1932, y la continua persecución a nuestros militantes durante los pasados años. Esto no implicó para que nuestros compañeros agrupados en nuestra organización, continuaran luchando, no ya contra la burguesía, sino también contra sus aliados los componentes de la nueva "organización" que para sus servicios ayudara a levantar la burguesía prestándoles abiertamente su apoyo.

¿Que "perseguimos fines "inconfesables" de quebrantamiento de personas y "cosas" que tienen que defender,...!, bien es cierto. No lo negamos. No podemos tolerar que individuos de conciencia degradada, que se arrastran y ponen al servicio de la reacción para lograr una vida fácil, sigan engañando y aprovechándose de la inconsciencia de algunos trabajadores a los cuales se pretende entregar poco menos que maniatados a la patronal. Combatimos a estas "personas" sí, y a las "cosas" que pretenden defender, como es: la obligación a la adquisición por parte de los obreros del carnet de identidad del Jurado Mixto. Hemos logrado —dicen— el reconocimiento de nuestra profesión...; están y estamos encuadrados en un censo profesional que "reconoce" y afirma nuestros "derechos". Ello es una prueba de lo que combatimos en lo que respecta a que llevan a los trabajadores a un control y tutela de las fuerzas reaccionarias. "Solución del paro forzoso"... ¿Cómo? ¿De qué forma? "Inutilidad física, la desrama, la viudedad...", todo un legado jurídico que podemos encontrar si somos un poco curiosos en los Códigos de trabajo de hace muchísimos años. No es beneficio conquistado a la burguesía el que los obreros parados sean mantenidos por la aportación voluntaria u obligatoria de los obreros que trabajan, muchos de los cuales podemos asegurar y afirmar rotundamente que no percibieron ni perciben nada; tampoco es conquista, ni de hombres conscientes, el aceptar y corresponder con una prima de su salario en espera de una jubilación que nunca llegará, puesto que para ello el obrero necesita rendir una cantidad de años de trabajo en forma incondicional a la burguesía y a la vez que contribuye a crear un capital que la burguesía y el Estado aprovecharán para sus fines financieros, anula en sí toda iniciativa y deseo de rebelión ante cualquier atropello, alucinado por el pequeño interés que cree poseer y llegar a disfrutar cuando ya inservible el capitalista no lo quiera.

Ahora preguntamos nosotros a los trabajadores todos: ¿Sobre qué bases de trabajo se trabaja y ajustan en la actualidad la mayoría de los garajes? ¿Quiénes fueron los que las confeccionaron y lucharon por imponerlas desde hace muchísimos años? Esto, sin un mayor esfuerzo mental, lo pueden recordar los trabajadores del gremio.

"No somos personalistas —dicen; las organizaciones de la U. G. T. no lo son ni lo han sido nunca"... Sabemos muy bien lo que es la U. G. T., sus principios y sus tácticas, y más de una vez hemos hecho las apreciaciones de la misma. Lo que no comprendemos —y conste que no nos causa mayor extrañeza—, es cómo los Comités responsables de la U. G. T. corresponden a estas clases de organizaciones con un historial francamente traidor y denigrante para toda conciencia recta, con su acogida, avalando —puesto que no desmiente ni exige rectificación de conducta—, todas las traiciones del llamado "Sindicato de Lavadores, Mozos de garajes y engrasadores", que ahora aparece adherido a la U. G. T.

LAS NUEVAS BASES DE TRABAJO

Una de las necesidades del gremio, es la de ir a la presentación de las nuevas bases de trabajo. Las existentes, acordadas y firmadas en el año 1931, no responden a las necesidades del momento y ello nos impele a preocuparnos, estudiar y presentar las mejoras que creamos oportunas a la patronal garajista, así como a las estaciones de engrase y postes de gasolina. A ello vamos en nuestra próxima asamblea.

READMISION DE LOS SELECCIONADOS EN LA HUELGA DE NOVIMEBRE DE 1932

No olvidamos tampoco la labor indispensable que hay que hacer y que hace días iniciamos para conseguir la readmisión de todos aquellos compañeros represaliados en la huelga de noviembre del 1932. Para el caso, hicimos un llamamiento a los interesados, y sobre lo mismo, la asamblea resolverá la actitud a seguir.

PROBLEMA DE LOS PARADOS Y BOLSA DE TRABAJO

Es otra cuestión esta también digna de atención. Así como procuramos reorganizar a los que trabajan efectivos, lo hacemos con los que se encuentran en paro forzoso, para así evitar el que éstos puedan servir para dar solución a los manejos de los patronos que se aprovechan de la abundancia de brazos y de la miseria para contrarrestar la labor de los hombres conscientes, y al mismo tiempo, para procurar armonizar las necesidades y servicios del gremio, que todos somos en comprender.

La Comisión

Nuestra Secretaría: Rambla Santa Mónica, 17, 1.°, todos los días, de seis a ocho de la tarde.

Bolsa de Trabajo: Argenter, 12 (bar), teléfono 17219, todos los días, de seis y media a nueve y media de la noche.

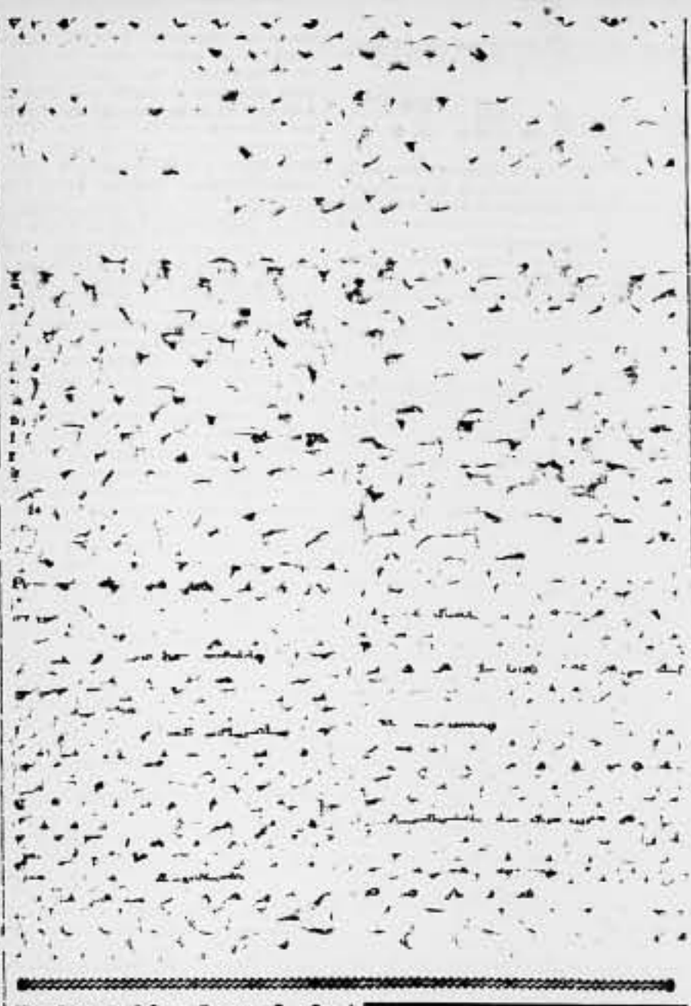

Federación Local de Sindicatos Unicos de Barcelona

Se ruega a todos los delegados de la Federación Local, que pasen mañana, lunes, día 4, a las ocho y media de la noche, sin falta.

AVISO A LOS SINDICATOS

Comunicamos a todos los Sindicatos, Grupos y demás entidades, que en la Redacción solo se recibirán los originales hasta las SIETE de la noche. A partir de esta hora, toda clase de material deberá de entregarse directamente en Talleres.

Sindicato Unico del Ramo de la Metalurgia

(Sección Fundidores y Fumistas)

REHABILITANDO A UN COMPAÑERO

Por los comprobantes aportados por el compañero Domingo Bonet, corroborados por el que fué contador del Sindicato y otros delegados de barriada, ha quedado patentizado que no existe ninguna inmoralidad administrativa por parte del citado compañero.

Por lo tanto, la Comisión de esta Sección, levanta la sanción que sobre el mismo pesaba, y le conceptúa con todos los derechos y deberes, como confederado.

La Comisión de Sección

Para el mitin de clausura del Congreso Confederal de Zaragoza

Todo compañero que desee trasladarse a dicha localidad para el mitin de clausura, lo puede hacer en viaje de autocar. Para lugar de inscripción, el Café La Tranquilidad (Paralelo), todos los días laborables, de ocho a nueve y media de la noche.

Dirigirse al compañero P. R.

SISTEMA DE CONTROL

Los autocars se distinguirán por letras del abecedario. A todo inscrito se le entregará una tarjeta con la letra del vehículo, con su nombre y apellido, a más del número de orden del interior del coche.

Precio de inscripción: 22'50 pesetas.

Sindicato Mercantil de Barcelona

Como estaba anunciado, este Sindicato celebró el día 25, la asamblea general para el nombramiento de Junta Administrativa y discusión del orden del día del próximo Congreso Nacional.

La nueva Junta Administrativa, dirige un fraternal saludo a toda la organización confederal y se congratula poniéndose a disposición de todos los compañeros.

Compañeros del Sindicato del Ramo de la Construcción

Ponemos en conocimiento de los trabajadores del ramo, que habiéndose constituído la Sección Montadores de Cubiertas, adherida a este Sindicato, y existiendo únicamente los trabajadores de la casa Uralita que, guiados por bajas pasiones, quieren servir de rémora a la buena marcha de la misma, notificamos a los delegados de obras exijan la presentación del carnet a todos aquellos que se presenten a las obras a montar las cubiertas, y en especial a los de la casa Uralita, en el bien entendido que si así lo hacen, esta Junta de Sección confía lograr un buen resultado. Esperamos pongáis el máximo interés a fin de lograr nuestro objetivo.

La Junta

Sindicato del Ramo de Alimentación

(Sección de Aceites y Grasas)

Esta Junta, se dirige a todos los compañeros que integran esta Sección, para ver de levantar la moral algo decaída de los trabajadores. Es menester que activemos y redoblemos nuestro entusiasmo para la lucha nuestro entusiasmo. Esta Sección, por sus características, requiere que la pongamos en el nivel que como factores de producción se requiere. ¿Cómo se logrará esto? Acudiendo todos al Sindicato como un solo hombre para desde allí trazar las normas a seguir para poder alcanzar lo que por derecho propio nos corresponde.

Esta Junta hace un llamamiento a todos los delegados de taller, para que mantenga constante relación con la misma, para la buena marcha de todos vosotros.

La Junta

Folletón de SOLIDARIDAD OBRERA

NUMERO 4 — **3 MAYO 1936**

REPORTAJE

Reconstrucción forestal de España

Reseña histórica de nuestra decadencia forestal. - La Desamortización y sus estragos. - El odio al árbol en la psicología española. - La Fiesta del Arbol y leyes a granel, exponentes de actividad estatal. - Función social y económica del bosque. - Datos sobre la actual explotación forestal. - Proyecto para la reconstrucción forestal de España. - Colofón

por JACINTO TORYHO

comisión nombra una Ponencia, y así sucesivamente, porque lo esencial es echar el muerto a otro hasta que todo pare en "agua de borrajas".

DATOS SOBRE LA ACTUAL EXPLOTACION FORESTAL

Se carece en España de datos sistematizados y organizados de manera regular y periódica que permitan estudiar la marcha y desarrollo de la producción forestal. Los que se poseen son fragmentarios y algo inconexos; pero por ellos se ve que no son ciertamente muy grandes ni muy fecundos los frutos obtenidos, hallándose en el abandono descrito ya.

La superficie forestal de nuestro suelo es de hectáreas 23.637.862, clasificadas en 9.722.166 las deficientemente arboladas y en 13.915.703 las en absoluto no arboladas. Por eso nuestra producción maderera ofrece en la confrontación internacional un espectáculo verdaderamente doloroso. Dejando a un lado los grandes países madereros y comparando tan sólo los de latitudes más próxima a la nuestra, la producción anual en metros cúbicos por habitante se nos presenta así:

Portugal	1'59
Yugoeslavia	1'50
Rumania	1'28
Checoeslovaquia	1'07
Bulgaria	0'28
Francia	0'63
Italia	0'38
Turquía	0'19
España	0'10

¿Cómo ha de causarnos sorpresa, después de leer estas cifras, el saber que España, país forestal por excelencia, paga anualmente al exterior por conceptos de madera y sus manufacturas, 38 millones de pesetas oro, y 55 millones de pesetas oro por pasta de madera?

A pesar del fárrago legislativo, y como exponente de la inutilidad probada del Estado propietario y administrador, se ha operado una reducción gravísima en la superficie del monte alto, de aquellos montes reputados de utilidad pública, como lo prueban estos datos:

	Pinos Hect.	Robles Hect.	Hayas Hect.	Totales Hect.
1866	2.391.940	1.806.815	453.304	4.652.059
1932	1.438.429	448.284	249.243	135.956
Diferencias ...	953.511	1.358.531	204.061	2.516.103

2.516.103 hectáreas de monte perdidas en sesenta y seis años. La obra destructora ha sido intensa en verdad y no menos "intenso" el desvelo del Estado por evitarla.

PROYECTO PARA LA RECONSTRUCCION FORESTAL DE ESPAÑA

No es menester especificar de nuevo por qué cúmulo de razones insoslayables se hace obligado ir a la reconstrucción forestal de España. Como guión posible para reconstrucción tal, es digno de ser glosado el proyecto elaborado por un grupo de técnicos, entre los que figuran los señores Elorrieta y Pérez Urruti. El proyecto nació a petición del Gobierno quien se ocupó de él por entretenimiento, hundiéndole después en el archivo en espera de tiempos mejores, tiempos que no llegarán hasta que la fisonomía espiritual de España sea variada fundamentalmente por la revolución que se gesta.

100 millones de pesetas fijan estos señores como cantidad base par dar pie a tan magna obra, dividiendo en dos las zonas a reforestar; zona Norte, (desde Galicia a Bidasoa), y zona Sur (desde la frontera portuguesa con Galicia hasta el Guadalquivir). En la primera se dan condiciones climatológicas, y, en general, naturales muy propicias para las especies forestales (pinus pinaster, pinus insignis, etc.), de crecimiento rápido y turno de contabilidad financiera, variable entre los 12, los 18 y los 25 años. Las experiencias hechas en Vizcaya y en Pontevedra, fortalecen esta convicción. Las posibilidades forestales del Norte de España, no tienen sólo como destino exclusivo de sus productos el consumo directo de la madera. La elaboración de pastas para la fabricación de papel, que en tan grave cuantía pesan actualmente sobre nuestro balance comercial, constituye un gran mercado abierto a las iniciativas forestales, sin contar con otras aplicaciones de la celulosa leñosa.

La zona Sur ofrece extensiones superficiales considerables, aptas para el cultivo del eucaliptus, acacias y coníferas de turno rápido. Singularmente, en la provincia de Huelva alcanza proporciones extraordinarias el área aprovechable. Numerosos propietarios particulares han repoblado con eucaliptus glóbulos en una porción de pueblos de la provincia, obteniendo resultados asombrosos por la rapidez de crecimiento de los árboles.

Hay una extensa comarca impropia de todo cultivo agrario, casi deshabitada, y sin otra producción que algunos pinares aislados y aprovechamientos de escasa importancia de pastos, que se extiende desde Huelva (capital) hasta la línea del Guadalquivir, estando limitada por el Atlántico al Sur y por la línea Pilas, Hinojos, Almonte y Lucena por el Norte. Esta superficie inmensa, localizada en las provincias de Huelva y Sevilla, con una extensión de unas 120.000 hectáreas, es la llamada a ser algún día la región de "Las Landas españolas." Su aptitud para la aclimatación del eucaliptus la están pregonando las plantaciones aisladas de los propietarios particulares. Debe tenerse presente, sin embargo, que parte de estos terrenos son dunas y marismas para cuya restauración forestal se precisarían trabajos de fijación y saneamiento, más o menos costosos, pero esto ocurre en el sector más litoral, ya que la mayor parte de su extensión es ideal para la plantación directa por tratarse de terrenos sueltos y frescos en los que nunca falta el agua subálvea del Guadalquivir. Salvo algunos montes públicos, casi toda esta extensión es propiedad de particulares.

En Sevilla hay también repoblaciones de eucaliptos (con preferencia de la especie rostrata), como las de Villamanrique, Pilas, Villanueva del Río, etc.; y en Cádiz las hay también, aunque en menor grado, ofreciéndose en su litoral algunos arenales para su aprovechamiento forestal con especies rápidas.

En toda esta zona atlántica del Sur se han registrado los crecimientos arbóreos más rápidos que conoce la experiencia española.

Durante las épocas normales la madera procedente de los eucaliptos de esta comarca ha tenido dos grandes mercados: las minas y la industria pesquera. Actualmente estas salidas están obturadas por la depresión económica. Sin embargo, los mercados de consumo son susceptibles de ampliación. En primer lugar, cabe la elaboración de pasta de bisulfito para papel. Tal es la finalidad de la Compañía Forestal de Villarejo (N. V. Handelmeatsh, de Amsterdam), en término de Almonte.

El problema de la disposición de terrenos para la repoblación forestal no es insignificante. La estadística general de la producción de montes públicos correspondiente al año forestal 1931-1932, registra la siguiente

Provincias

Comité Pro Presos de La Felguera

GIROS RECIBIDOS

El pasado mes de marzo recibimos un paquete procedente de Burgos que contenía veinte pares de calcetines para ambos sexos; omitimos el nombre de quien nos lo envió por no saberlo.

Con esta misma fecha también recibimos dos cajas conteniendo ropa, cuyas cajas las hemos recibido por mediación del compañero Novoa, de esta localidad y enviadas a éste desde la Redacción de "Tierra y Libertad".

Con fecha 9 del corriente recibimos del C. P. P. de Barcelona, la cantidad de 600 pesetas y un talón para un paquete de ropa que con esta fecha ya está en nuestro poder. No os lo comunicamos antes, porque estábamos esperando que llegara la ropa para que una vez en nuestro poder todo, contestaros a lo que nos habíais enviado.

También hemos recibido del compañero Castillo su giro de 19 pesetas y que fué enviado el día 16 del corriente.

Con fecha 20 del pasado abril, retiramos un giro telegráfico de 110 pesetas enviado por los compañeros de Valencia.

Y por último con fecha 22 del pasado llegó a nuestro poder un giro enviado por la Administración de SOLIDARIDAD OBRERA de 575 pesetas.

Sirva para los compañeros que enviaron las cantidades, esta nota como comprobante para su justificación. Si alguno deseara un recibo para su mayor satisfacción, que nos lo mande a decir.

Por el Comité Pro Presos.

El Tesorero

La Felguera, abril de 1936.

DESDE NUCIA

La organización: único medio de salvación

Se ha nombrado una Comisión en el Sindicato, co nel fin de pedir al gobernador de la provincia, la solución del paro obrero en este pueblo.

¡Triste paradoja!, de aquellos que creen que van a obtener un triunfo en este asunto. Para tal caso piden:

Reparación de algunas calles desarregladas, reparación de la carretera, construcción de un matadero, etcétera, etc.

Tengamos en cuenta que la mayoría de estos trabajos pertenecen al Municipio, el cual no tiene un céntimo, y como es natural, para verificar estos trabajos se necesitaría hacer un reparto, y entonces surge la protesta y resistencia de la Patronal, porque ellos son los más perjudicados en el reparto, y porque alegan que no se encuentran en las condiciones de responder a un reparto de esta índole por el sencillo motivo que las rentas no les son válidas desde hace algunos años.

Y ya tenemos la lucha tierta, entre la Patronal y el Sindicato, y también con el Municipio y los altos poderes. De unos no reciben más que promesas, de otros no pueden sacar nada, porque no tienen un céntimo, y los otros que no quieren corresponder al reparto.

¿Qué hacer? ¿Recurrir a la violencia? ¿Tomarse el Sindicato la justicia por sus manos? No lo creo probable, porque el Sindicato carece de fuerzas para tal caso, y porque sería víctima, si tal hiciera, de los mil atropellos que comete el Estado.

O por el contrario, unirse en el silencio y esperar, que será lo más probable.

En este caso se dirá que no hay solución al problema; pues sí que lo hay, y es el siguiente:

Tenemos un Sindicato el cual se encuentra muy desorganizado. Se dice, que la organización es la fuerza. Organicémonos, trabajemos por ella, y reconozcamos que el problema del paro forzoso no es un problema local. Es problema nacional; más aun: es internacional. Las causas de éste, nacen del régimen capitalista, y en tanto no se le destruya a éste no tendrá solución el problema. Una vez se tenga una fuerza bastante potente en el Sindicato, puede manifestarse, junto con el pueblo, y exigir la construcción de un matadero, ya que es una cosa higiénica, en bien de todo el pueblo; pero no para la solución del paro forzoso, porque ya lo he dicho, no es problema local, sino nacional, y sólo puede tener solución, organizándonos todos los trabajadores en los Sindicatos.

J. García

DESDE ALICANTE

Los eternos propugnadores de la unificación de los trabajadores

Al hacer públicas estas líneas, no me guía más fin que poner las cosas en claro y a cada uno en el sitio que nos corresponde.

Para demostrar lo que me propongo, se necesita, aunque a la ligera, hacer alguna historia. Al ser producida la escisión en la organización confederal, Alicante también tocó las consecuencias y mayormente el Sindicato de la Construcción, en las Secciones de Albañiles, Amasadores y Peones.

Antes de la escisión, el Sindicato de la Construcción era el baluarte de la organización confederal de Alicante. Pero habiendo apetencias de jefaturas en ciertos individuos de la Sección de Albañiles, principiaron por hacer labor de zapa, para que los albañiles se separaran de la C. N. T., lo que consiguieron, tras largos esfuerzos y miles de rastrerías.

Los hombres que sentían dentro de ellos una rebeldía y eran amantes de la C. N. T., levantaron bandera; mejor dicho, dijeron presente, a todos aquellos individuos que por medros particulares destrozaron el Sindicato de la Construcción en Alicante.

Estos individuos constituyeron una organización autónoma, denominada "La Constructora", con la cual decían podrían defender el gremio, lo cual dentro de la C. N. T. no habían tenido los albañiles mejoras algunas.

Estos individuos faltaban a la verdad a sabiendas, y faltaban a la verdad porque así les convenía.

Cuando más mejoras morales y materiales obtuvo el Sindicato de la Construcción, fué cuando todos los trabajadores de la construcción estaban organizados dentro de la Confederación Nacional del Trabajo.

Lo único que tienen que "agradecer" todos los albañiles de Alicante a "La Constructora", son los cuatro años de esclavitud y miseria a que han estado sometidos por parte de la patronal.

Viendo el Sindicato que la patronal no se veía satisfecha por mucho que explotaba a los trabajadores, estudiaba la forma de buscar una solución a tan calamitosa situación, no solamente a los albañiles, sino al ramo en general.

Para tal efecto se nombró una Comisión reorganizadora para que requiriera a todas aquellas Secciones que no estaban organizadas y a todas las autónomas.

Los primeros trabajos de esta Comisión fueron infructuosos. El tiempo pasaba y aquellas Secciones no daban fe de vida.

Pasado algún tiempo, esta Comisión volvió a insistir, particularmente en "La Constructora", haciéndoles ver la necesidad de unificarnos para poder poner un valladar a la patronal. Ante nuestra insistencia, la Administrativa de "La Constructora" nos manda un comunicado en el cual ponían en nuestro conocimiento que estaban dispuestos a la unificación y, que para tal efecto, nombráramos una Comisión para ponernos de acuerdo. Pero que esta Comisión fuera compuesta por profesionales (albañiles) y no por otros compañeros que aun perteneciendo al Sindicato no fueran albañiles.

Tratado esto en el Comité, se acuerda nombrar la Comisión para que se entrevistara con ellos; el que esto suscribe fué nombrado para esta Comisión.

Llegado el día y hora, nos personamos en el domicilio social de "La Constructora" (Casa del Pueblo), y nos entrevistamos con ellos.

Nos reunimos ambas Comisiones y pedimos explicaciones de su llamamiento. Se nos propone por la Comisión, la necesidad de ir a la inmediata unificación de todos los albañiles. Para tal efecto, ellos creen que la mejor forma era que, puesto que "La Constructora" controlaba más albañiles que el Sindicato, que nos pasáramos a su organización y cuando estuviera todo organizado celebrar una asamblea general, haciendo un llamamiento a todos los albañiles, y lo que se acordara en dicha asamblea así sería.

Ante estas manifestaciones, nosotros les decimos que no podemos aceptar su proposición, por verse en ella una parcialidad manifiesta; que estábamos dispuestos a la unificación, para desde aquel mismo momento quedar de acuerdo para la celebración de una asamblea general, a la cual se les llamara a todos los albañiles de Alicante y su radio, y poner a debate la forma de unificarse y en qué central sindical organizarse; lo que allí se acordara nosotros estábamos dispuestos a aceptar.

Desde Pasajes Ancho

Temas y problemas del Ramo de la Construcción

Existen en la actualidad un gran número de obras en construcción que bien controladas por las organizaciones obreras de ambas tendencias ideológicas darían al traste con esta epidemia del paro obrero, que tantos estragos causa dentro de los hogares proletarios.

En primer término, y con el fin de acudir con toda la premura que el caso requiere, instamos al Ayuntamiento de San Sebastián para que haciendo un crédito ordinario lo dedique íntegramente a los rellenos de Amara, para el embellecimiento estético de ese barrio, que tan necesitado se encuentra. Esto, entiéndase bien, a base de inteligencia directa con las organizaciones obreras, excluyendo de una manera positiva a esa red de intermediarios que desgraciadamente son los eternos chupasangre del esfuerzo colectivo del trabajador.

Nadie negará que por expresa voluntad del pueblo el rumbo de los acontecimientos políticos ha sufrido una desviación de la línea reaccionaria que Lerroux y Gil Robles habían marcado. Si esto es cierto y el Gobierno de elección popular se encuentra posesionado de un espíritu amplio y regenerador, ¿por qué no se dictan sin demora todos aquellos paliativos que momentáneamente puedan retener el hambre que invade los hogares proletarios, con síntomas de tragedia?

Un mes hace que la política sufrió esa transformación, y la política económica y social en esta región, de curas y sacristanes, no ha sufrido ninguna variación. Si había antes del período actual doscientos obreros parados apuntados en los Bolsines de trabajo del Ramo de la Construcción, hoy existen mil. Y esto, claro está, tiene su explicación. Los timoratos se alejan de la organización cuando vienen momentos de prueba, en los cuales la reacción se ceba en nuestros mejores militantes; en tiempos de bonanza y relativa calma vuelven a sus lares, atraídos por el instinto de conservación.

Aprovechemos estos momentos que la actual política nos depara. Hagamos una vez más un esfuerzo reorganizador y constructivo de nuestros cuadros sindicales y empecemos a normalizar de una forma clara y demostrando con hechos clarividentes que la administración de los intereses de la clase trabajadora tiene su base fundamental en la consistencia de sus Sindicatos de oficio. Empecemos por activar y preparar los Consejos de Administración técnica, nombrando al efecto Comisiones de control de la producción y del consumo. No debemos dormirnos en los laureles de un triunfo político (que mayormente nada nos interesa), porque pueden sorprendernos de un momento a otro grandes acontecimientos revolucionarios. No defraudemos las ilusiones y esperanzas de la clase trabajadora y empecemos a actuar de una forma decisiva y concreta. Las comunas libres, como medio de control y administración de la riqueza social de la clase trabajadora. Los Sindicatos, como medio de expresión y acuerdos mutuos, para el mejor desenvolvimiento de la producción.

Hace un par de meses, y en "Crisol", portavoz de los Sindicatos Unicos de Guipúzcoa, hacía yo estas sugerencias, que me creo en el deber de recordar. Que ambas organizaciones tomen como iniciativa el nombramiento de Comisiones de inteligencia para examinar los puntos siguientes: 1.° Hacer una visita de investigación por todas las obras en construcción y determinar los extremos siguientes: a) ¿Están organizados todos los obreros? b) ¿Se ocupa cada cual en los trabajos que le marca su categoría sindical y perciben por ello el salario estipulado en las bases de trabajo? c) Dando impulso a las obras, y bajo el control directo de la clase trabajadora, ¿se podrían colocar más obreros que los existentes en la actualidad? Nosotros afirmamos que sí.

Tómese como iniciativa por las organizaciones obreras. Vayamos a la consecución de ello con todas sus consecuencias. Si la Patronal, cerril e intransigente, cerrase la válvula de todo progreso social, las medidas a tomar serían en grado extremas. Tomen buena nota las autoridades de Guipúzcoa y la clase patronal, porque el hambre de los desesperados no tiene demora.

La máquina y su progreso trae como consecuencia el aumento desproporcional de la clase trabajadora. Y digo desproporcional, por la razón siguiente: Si mil obreros realizando un trabajo sacaban cien metros de tierra de los cimientos de una casa en construcción, hoy, con la "pala americana", con cinco hombres los saca ella sola. Los obreros restantes son lanzados por la clase capitalista a engrosar el ejército de parados. Pues bien: si podemos constatar que el progreso de la máquina hace estragos en los hogares de los trabajadores, y se acentúa más y más, según el proceso evolutivo de la misma, la razón nos dice que en espera de la gran transformación radical de todo el estamento político burgués hemos de ir elaborando una serie de continuas modificaciones que alivie momentáneamente y asegure la existencia en la tierra a todo ser naciente. Y pongamos ejemplos: Si en San Sebastián y su radio en el Ramo de la Construcción tienen ocupación 5.000 obreros (supongamos) y existe un porcentaje de 500 obreros en paro forzoso, disminuyendo la jornada de trabajo a 40 horas semanales nos da en haber de 40.000 horas, que pueden tener ocupación, a razón de cuarenta por semana, 1.000 obreros más. ¿Está claro?

¡Trabajadores! Por una C. N. T. fuerte y vigorosa, unámonos todos bajo los pliegues de sus banderas, pues ellas encarnan el símbolo de la Humanidad.

Desde Cañete de Las Torres (Córdoba)

Mientras el pueblo padece hambre y miseria; mientras en los hogares falta lo más indispensable para la vida; mientras el obrero, falto de trabajo, no puede llevar un pedazo de pan a sus hijos, en el pueblo —por orden del Ayuntamiento, en su mayoría obreros— y en conmemoración del 14 de abril, se hace tocar la música y dar vivas a la República.

Mientras los trabajadores de este pueblo pasan hambre y miseria, el Ayuntamiento, para festejar el aniversario de la República, se gasta en música y otros festejos imprevistos, la cantidad de 200 o 300 pesetas; mientras que a los trabajadores —por causa del tiempo tan lluvioso que hace y no pueden trabajar— cuando van a pedir socorro, por la humedad que hay y no poder hacer nada, les dicen que no hay dinero y que no tienen atribuciones para solucionar el conflicto.

Y yo pregunto: ¿No dijeron que cuando nosotros tuviéramos el Municipio se acabaría el paro y el hambre? ¿El paro, en parte, está solucionado? ¿Pero y el hambre? ¿Que no hay dinero? ¿Pero será posible que para tocar la música y festejar a la República haya dinero y para mitigar el hambre de los obreros no lo haya? ¿Pero es que los estómagos de los obreros pueden esperar a que un gobernador dé órdenes de solución o a que haya dinero? ¿No podía haber pasado el 14 de abril sin música y ese dinero, acompañado de otro, haberlo gastado en mitigar el hambre de los obreros el tiempo que dure la humedad? Creo que sí. Pues tomen nota los obreros de Cañete.

Hagamos un poco de historia:

En el pueblo de Cañete, desde 1909, siempre que los Gobiernos o los cambios de política se lo han permitido, los obreros se han organizado bajo el control de la C. N. T. Desde esa fecha memorable para el proletariado español, y en particular para el catalán, se ha venido sucediendo dicha organización en todas las épocas y en todas las etapas, hasta el advenimiento de la República, que también se abrió con el mismo carácter.

Sus luchas han sido titánicas y viriles en todos los tiempos. Empleando en todo momento la acción directa.

Después de siete años de dictadura primorriverista, entra la República y se abre el Sindicato de la C. N. T. En poco tiempo se ve el local abarrotado de trabajadores —como era de esperar—, en su mayoría jóvenes entusiastas y revolucionarios.

Empieza la lucha tenaz y revolucionaria, esperando con ansiedad un movimiento revolucionario para terminar con toda tiranía, explotación e implantar el Comunismo libertario.

Así pasaron los años, vislumbrándose en nuestra España rebelde y revolucionaria ráfagas de libertad, como Figols, 8 de enero y que por circunstancias ajenas a nuestra voluntad no intervinimos en ninguna.

Pasaron dos años de tiranía de un Gobierno radicalcedista. Pues bien; cuando terminaba el mando radicalcedista y cuando relumbraba en el horizonte un resplandor de libertad, se le ocurre a un grupo de "militantes" de esta localidad, con ayuda de políticos de otra, formar un centro político, con el fin de organizar a los trabajadores y que éstos los nombraran concejales.

Los trabajadores de Cañete no entienden de política, ni querían ingresar en la Federación de Trabajadores de la Tierra (U. G. T.), por desconocer, en absoluto, dicho organismo; pero como no había otra, ni su Sindicato había quién lo abriera, no tuvieron más remedio que ingresar en la mencionada organización, y hoy el pueblo está organizado bajo la férula política.

Una vez organizados, le dicen al pueblo que había necesidad de nombrar en la organización a los concejales para que fueran al Municipio, porque por medio del Municipio conseguirían todas las mejoras económicas y morales que les diera la gana. Y, claro, ante estas manifestaciones, el pueblo nombró a unos cuantos para ocupar el poder municipal interinamente hasta que lleguen las elecciones y se hagan efectivos.

Por mayoría de "votos", pasa la Alcaldía a uno de los hombres del pueblo, y cuál no sería la sorpresa de la mayoría del pueblo cuando le piden pan y trabajo y les contesta que no hay dinero y que no tiene atribuciones para nada.

¡Obreros, obreras, trabajadores todos de Cañete! Ya veis el pago que os están dando los que tanto os prometieron. Cuando queréis trabajo para dar de comer a vuestros pequeñuelos, os dicen que no pueden; cuando pedís pan —por falta de trabajo— para mitigar el hambre, os dicen que no hay, mientras que no falta para el alcalde y otros gastos imprevistos y vuestros hijos se mueren de hambre y miseria.

¡Compañeros! Hora es ya de que despertéis e ingreséis en la C. N. T., única organización que sabe hacer respetar los intereses de los trabajadores por medio de la acción directa.

¡Compañeros! ¡Por el pronto ingreso en la C. N. T.! ¡Por la unión de todos los trabajadores! ¡Por la revolución social!

Francisco Rosales

La rotativa de SOLIDARIDAD OBRERA

A estas horas ya estará desmontada nuestra rotativa. De un momento a otro esperamos la noticia de que ya está camino de la frontera. Es cuestión de poco tiempo su llegada a esta capital.

Ya están a punto de terminarse la sobras de cimentación que ha de servir de base a la mole de hierro, obras que revisten gran importancia, pues han de sostener un peso de veintisiete toneladas.

Esperamos que para esto han de prestarnos todo el apoyo los Sindicatos y militantes, en forma de donativos y suscripciones.

Nosotros también organizamos varios actos pro rotativa, entre ellos una gran función teatral en uno de los principales teatros de esta capital, que se realizará hacia el día 16 de mayo.

CRONICA DE CANARIAS

RESURGIR CONFEDERAL

El Sindicato del Ramo de la Construcción de Tenerife, hecho a todas pruebas, ha sabido demostrar, cada vez que autoridades, políticos y burguesía han intentado pulsar el ánimo de la organización confederal, con el "buen" intencionado propósito de reducirla a cenizas, que la palabra decadencia está para el vacío de sentido, que no existiría en el Diccionario de la Lengua si no tuviera que señalar con ella el ánimo del caduco régimen capitalista.

El pasado conflicto del Dique del Este, fué una prueba bastante palpable de la entereza y consistencia ideológica de los compañeros de la Construcción. Conflicto en el que la soberbia de la Compañía, apoyada por la Patronal, los caciques políticos y el "poncio" que padecíamos, tenía como fin el echarle la última paletada de tierra en la que ellos suponían tumba de la organización confederal en Canarias; y para ello no reparaban en la iniquidad de cualquier clase de atropellos. Bien pronto se llenaron las cárceles de compañeros que los sabuesos de la burguesía suponían eran los últimos paladines de la Organización, para que a recaudo éstos quedaran borradas tres letras... ¡Absurda pretensión!

Y fué eso, la pretensión de la alianza opresión-explotación, de borrar las tres letras que son todo un símbolo para la clase trabajadora, lo que hizo que se operara el milagro de olvidar viejos rencores y pasadas rencillas. Con las tres letras simbólicas en la mente y en el pecho afluían los militantes viejos y nuevos a cubrir las vacantes que en la lucha dejaban los compañeros encarcelados. Caían diez y surgían mil; nadie los llamaba, pero todos acudían; los que mayores diferencias habían suscitado, las olvidaban y se buscaban para incorporarse juntos a la lucha.

C. N. T., a estas tres letras gloriosas no se las podía vencer disponiendo ellas de todo un ejército de adictos que la defendieran, porque en ese ejército, en momentos de confusión, hayan tenido cabida erróneas y mal encauzadas suposiciones.

La batalla que había que librar era dura y la organización confederal necesitaba de sus cuadros de defensa, Y por que la C. N. T. fuese un baluarte de la clase trabajadora canaria, todos los militantes, en apretado abrazo, como si por primera vez se enrolasen juntos para defender la gran causa, formaron tan compacto bloque, que la funesta alianza burguesagubernamental, no pudo menos que declararse vencida. Y la C. N. T. tomó un incremento en Canarias como jamás había tenido.

* * *

El Sindicato del Ramo de la Construcción, en Tenerife, está próximo a llenar un nuevo renglón en la Historia del proletariado canario. En el gran acto celebrado en el Teatro Guimerá para la discusión de las bases de trabajo, en el que se congregaron más de tres mil afiliados, se puso de manifiesto la magnífica disposición de ánimo de los compañeros de la Construcción; y la amplitud de las bases de trabajo hace presumir la negación de los patronos, por lo que también es presumible la inminencia de la lucha; y casi sin temor a equívocos, dada la contextura del Sindicato que la emprende, un triunfo de la organización confederal, un jirón de justicia que en buena lid, en la que caracteriza a la C. N. T., se le arranque a la caciquil burguesía tenerifeña.

Juan J. Coba

Tenerife, abril 1936.

F. A. I.

El día 28 del pasado abril, y con asistencia del Comité de Relaciones del Centro, tuvo lugar una reunión en el pueblo de Villaverde (Madrid), para la constitución del Grupo Anarquista "Acción y Cultura".

Se adhiere a la F. A. I. y se propone intensificar en la medida de sus fuerzas la propaganda de nuestras ideas ácratas y luchar de manera incansable hasta lograr implantar en el suelo ibérico el Comunismo Libertario.

Dicho Grupo envía un saludo a todos los organismos y Grupos afines y de manera particular saluda a todos los presos y perseguidos del mundo, víctimas de la justicia opresora del capitalismo y del Estado.

Desea también próspera vida y acierto a nuestras publicaciones.

Federación Nacional Siderometalúrgica

A todos los Sindicatos metalúrgicos y siderúrgicos

Hacemos saber a todos los Sindicatos afectos a la C. N. T., que, recogiendo la sugerencia del Sindicato Metalúrgico de Zaragoza, aplazamos la Conferencia de Sindicatos convocada para el día 1.° y sucesivos de mayo, por no ser posible celebrarla al mismo tiempo que el Congreso.

Por lo tanto, dicha Conferencia se celebrará a continuación del mismo, o sea, del 11 de mayo en adelante, advirtiendo que el Sindicato Metalúrgico de Zaragoza apoyará económicamente a todos los delegados que vengan de muy lejos y les fuera imposible estar más tiempo en aquella localidad.

Como habrá Sindicatos que no discutieron el orden del día a tratar, por la premura de tiempo con que se les envió, y por estar sus delegados en el Congreso, los acuerdos que tomen sobre la Conferencia Metalúrgica pueden enviarlos al Sindicato de Zaragoza, a nombre de sus delegados, el que se encargará de entregarlos a los mismos para su estudio, y que los puedan exponer después.

El Comité Nacional

Gijón, 29 de abril, 1936.

Información del Exterior

EL PRIMERO DE MAYO EN EL EXTRANJERO

Simpatizan con el movimento obrero español

Londres, 2.—La jornada del Primero de Mayo transcurrió completamente tranquila, celebrándose únicamente un mitin, que reunió a unos cinco mil comunistas y socialistas en el Hyde Park, que tuvieron frases de simpatía para el movimiento obrero de España y Francia, atacándose a la guerra, al fascismo y al rearme.

Después de la manifestación, se organizó un cortejo que se dirigió al East End, haciendo entrega de las conclusiones del mitin al Ayuntamiento de Shireditch. Las conclusiones demandaban la convocatoria de una conferencia internacional de las fuerzas obreras, para la constitución de un potente Ejército de la Paz.

En Moscú se celebra con un gran alarde militar

Moscú, 2.—La fiesta del Primero de Mayo se celebró en la capital soviética con gran animación, desfilando ante la tumba de Lenin un sinnúmero de manifestantes portadores de banderas rojas y pancartas conteniendo inscripciones alusivas a la producción nacional de Rusia, a lo política internacional, etc. Se advirtió que este año se procuraba no ofender a ninguna potencia extranjera. También figuraban en la manifestación numerosos retratos gigantescos de Lenin y Stalin.

Como todos los años, el "clou" de la jornada lo constituyó el magno alarde militar. En el desfile se disminuyeron considerablemente las fuerzas de Infantería y Caballería, y, en cambio, tomaron parte en el mismo grandes contingentes de fuerzas motorizadas, especialmente tanques pesados y ligeros.

En el aire evolucionaron varios centenares de aeroplanos, destacándose 375 monoplanos de caza, mientras otros años daban la nota descatada los aparatos de bombardeo.

Stalin, acompañado de todos los miembros del Consejo de Comisarios del Pueblo, el Cuerpo diplomático y las representaciones militares extranjeras, presidió el desfile militar, desde el pedestal de la tumba de Lenin.

Los socialistas y comunistas no estuvieron de acuerdo

Ciudad de Méjico, 2.—Con motivo de la fiesta del Primero de Mayo, las organizaciones obreras tomaron un importante alarde, desfilando una imponente masa de trabajadores.

Las precauciones del Gobierno fueron muy importantes, porque se advirtió gran excitación, especialmente porque fueron muchos los obreros y empleados que recibieron conminaciones graves para que asistieran a las manifestaciones. A este respecto, negó el Gobierno que hubiera habido coacciones; pero éstas fueron perfectamente comprobadas.

Los comunistas y socialistas celebraron los actos por separado.

Mientras en una parte se juntan, en otras no ligan

Nueva York, 2.—La fiesta del Primero de Mayo se celebró en los Estados Unidos con manifestaciones en las principales ciudades. La nota destacada fué la calma absoluta que acompañó a las manifestaciones.

Los socialistas y comunistas celebraron una manifestación que por vez primera desfiló por la Quinta Avenida.

La fuerza de Policía, en número de cerca de 20,000, velaron por el mantenimiento del orden.

Trescientos mil manifestantes de ambos sexos desfilaron por espacio de siete horas.

En Chicago se habían hecho colosales preparativos por parte de la Policía, que resultaron innecesarios, porque el número de manifestantes fué reducidísimo.

En otros puntos de la Unión, los comunistas y socialistas desfilaron por separado.

Desfile y preocupación por la suerte de la S. D. N.

Estocolmo, 2.—Como se halla en el Poder en Suecia un Gobierno socialista, la fiesta del Primero de Mayo tuvo carácter oficial, y en los actos celebrados tomaron parte destacados miembros del Gobierno, quienes hicieron particular mención de la labor social que éste viene desarrollando.

Entre los discursos pronunciados, se destaca el del ministro del Exterior, señor Sandler, quien declaró que Suecia trabaja especialmente para impedir verse enredada en las combinaciones y litigios de las grandes potencias. Agregó que le preocupa extraordinariamente la suerte que pueda correr la Sociedad de Naciones después de su rotundo fracaso ante el conflicto italoetíope.

Después de la manifestación el discursito

Bruselas, 2.—Después de la manifestación socialista del Primero de Mayo, el señor Vandervelde, líder de esta organización, pronunció un importante discurso, en el que el ministro sin cartera manifestó, al tratar de la difícil situación del momento, que había que mantener las sanciones contra Italia y abrir negociaciones con Alemania. Respecto a este último punto, el señor Vandervelde dijo, entre otras cosas:

"A menos que entrar en caminos que fatalmente conduzcan a la guerra, será necesario que llegue un día en el cual, renunciando cada uno a mantener lo que de desigualdad subsiste de los Tratados posteriores a la guerra, las grandes naciones democráticas, obrando más que nunca en una entente más que nunca necesaria, coloquen a los denunciadores del Tratado de Locarno en situación de dar garantías eficaces de su proclamada sinceridad para la paz."

Cuarenta mil trabajadores no estuvieron conformes con socialistas y comunistas

Nueva York, 2.—Por primera vez en la historia del laborismo americano, los socialistas y comunistas han formado parte, unidos, en las manifestaciones del Primero de Mayo. Asistieron también los delegados de la Confederación del Trabajo de Méjico.

Mister Herbert Morrison, delegado del Partido Laborista inglés, asistió aun acto celebrado en el Stadium de Bologround, donde se reunieron cuarenta mil afiliados de los Sindicatos de trabajadores de Nueva York que no estuvieron conformes en formar parte de la manifestación socialcomunista.

En Chicago, Filadelfia y San Francisco, se celebraron manifestaciones de frente único.

El más pacífico de todos

París, 2.—El Primero de Mayo de 1936 ha sido el más pacífico que se ha conocido en Francia de muchos años a esta parte. Ello ha sido debido a los esfuerzos realizados por el Frente Popular, que temía que de haberse registrado sucesos, éstos repercutiesen en las elecciones de la segunda vuelta, que se efectuará el domingo. La jornada en la capital transcurrió con absoluta calma, y el paro sólo fué parcial, pues funcionaron los tranvías y el metro y todos los servicios públicos, com agua, gas, electricidad, etc.

Ceremonia religiosa y juramentos de fidelidad

Sofía, 2.—El Primero de Mayo se ha celebrado en Bulgaria como fiesta nacional establecida por decreto por el Gobierno.

Por la mañana se celebró una ceremonia religiosa en la Catedral de Sofía.

También se celebraron numerosos actos en todo el país, en los que los obreros renovaron sus sentimientos de fidelidad al rey y a la patria búlgara.

Durante la jornada el orden fué completo en todo el país.

Cerraron fábricas y talleres

Lima, 2.—Fracasó el propósito de ir a la huelga general con motivo de la fiesta del Primero de Mayo. Sin embargo, el paro fué muy intenso y funcionaron pocos vehículos y ningún tranvía. Abrió una gran parte del comercio y todos los Bancos; pero cerraron la mayoría de las fábricas y talleres.

Pobre primero de mayo

Viena, 2.—El Primero de Mayo se celebró en Austria con absoluta tranquilidad.

El canciller Schuschnigg pronunció un discurso ante los altos funcionarios del Frente Patriótico, manifestando que el Gobierno de su presidencia prosigue con firmeza la ejecución del magno programa político y social del canciller-mártir de la independencia de Austria, Dollfuss, que es—dijo—de reconstrucción económica social y política.

El presidente del Consejo manifestó que a mediados de junio procederá el Gobierno a completar los cuadros militares.

Aludiendo a la reciente campaña antiaustriaca que se efectuó en el extranjero, afirmó que se trata de burdas invenciones interesadas, ya que las disensiones interiores apenas existen en Austria y son provocadas por una exigua minoría.

La clase media en las manifestaciones

Varsovia, 2.—En distintos puntos de Polonia se celebraron ayer grandes manifestaciones que, en contra de los pronósticos pesimistas, se desarrollaron dentro de la mayor calma.

En la manifestación celebrada en Varsovia desfilaron unas cien mil personas, siendo también de gran importancia la manifestación celebrada en la cuenca obrera de Lodz.

Por primera vez se observó la presencia en estas manifestaciones de muchas personas de la clase media y de carreras liberales, lo que no dejó de causar alguna impresión.

Un muerto y ocho heridos

Jerusalén, 2.—Durante el día de ayer se registraron algunos incidentes aunque ninguno de gran importancia.

Casi todos ellos se relacionaron con la festividad religiosa musulmana del viernes. En Jaffa hubo un choque entre los manifestantes y la Policía, resultando un muerto y ocho heridos.

Un acuerdo de acuerdo con el acuerdo anglo-alemán

Londres, 2.—Según informaciones de Prensa, se han entablado conversaciones preparatorias entre la Gran Bretaña y Rusia con vistas a un acuerdo bilateral, de acuerdo con las directrices del acuerdo naval anglo-alemán.

El agregado marítimo soviético en Londres, comandante Mantsipo Chu Ikunski, ha salido para Moscú con objeto de recibir instrucciones de su Gobierno. Regresará probablemente a Londres, en el curso del próximo mes, autorizado oficialmente para entablar negociaciones.

El "Daily Herald" cree que vendrá a Londres una delegación soviética con el fin de llevar a cabo negociaciones oficiales.

LA GUERRA ITALOETIOPE

(DE ORIGEN ITALIANO)

Aun no han entrado

Roma, 2.—En esta ciudad no se tiene la menor noticia de que las tropas italianas hayan efectuado su entrada en Addis Abeba. Por el contrario, una información oficiosa declara que a las once de la mañana del viernes, la estación inalámbrica de Addis Abeba continuaba sus transmisiones en lengua inglesa, como de costumbre.

Preparándose para cuando se tome Addis Abeba

Roma, 2.—En toda Italia se han adoptado grandes preparativos siguiendo las órdenes de Mussolini, para celebrar con enormes manifestaciones públicas y una grandiosa "movilización civil" la toma de Addis Abeba por las tropas del mariscal Badoglio, esperándose que este acontecimiento se produzca hoy, sábado.

En los círculos oficiales italianos se mantiene gran reserva sobre el particular, pero resulta fácil deducir que esperan que hoy, sábado, entren los italianos en Addis Abeba sin hallar resistencia por parte de los etíopes, porque de iniciarse ésta, sería inmediatamente desbaratada por la aviación.

Mussolini amenaza la paz del mundo

Roma, 2.—En toda Italia, bajo la dirección de las autoridades y de los comités fascistas locales, se organizan manifestaciones monstruo, hallándose todo preparado para que surjan centenares de miles de banderas y gallardetes en cuanto se reciba la noticia de la toma de Addis Abeba.

Se ha podido saber que una de las partes más importantes de los actos que con tal motivo se celebren, será un discurso de Benito Mussolini para cuya transmisión a todo el país y al extranjero se han adoptado por la radio italiana todas las disposiciones pertinentes. Acerca de cual pueda ser el tono de dicho discurso, se cree saber por noticias recogidas en los círculos responsables, que Mussolini expresará su satisfacción al pueblo por la victoria armada alcanzada en Abisinia y dará la orden para una nueva "movilización general" semejante a la que tuvo lugar en los primeros días de la guerra italoetíope, a fin de demostrar al mundo que, además de los ejércitos que pelean en Abisinia, Italia tiene una reserva inagotable de combatientes.

(DE ORIGEN ETIOPE)

Para contener el avance italiano

Addis Abeba, 2.—Todos los hombres disponibles en la capital han sido enviados a las montañas entre Addis Abeba y Debra Birhan, en un último esfuerzo para contener el avance de los italianos. Debra Birhan es el centro de cereales más grande del Norte de Etiopía. Esta montaña representa el último baluarte para la defensa de la capital.

Los habitantes de Addis Abeba esperan que se inicien las grandes lluvias en vista de que todo el cielo del Norte aparece nublado. El tránsito rodado por el desfiladero de Sulameda es impracticable después de dos horas de lluvia, pues queda convertido en una masa de fango.

Más carne para el fascismo

Addis Abeba, 2.—Ante la inminente llegada de los italianos se halla todo dispuesto para que el Gobierno y los órganos dirigentes del Estado se trasladen a una localidad que no se cita pero que se sabe se encuentra situada a unos 150 kilómetros al Oeste de Addis Abeba, localidad situada en una zona poblada de frondosísimos bosques de árboles milenarios y rodeada de montañas infranqueables.

Durante las últimas 48 horas salieron de la capital numerosos vehículos y cuadrúpedos cargados con los archivos del Gobierno y otros documentos valiosos. En la nueva residencia del Gobierno quedará establecido el Cuartel general del Negus y se organizará la resistencia para proseguir la guerra de guerrillas contra el invasor.

Hasta la entrada de los italianos en Addis Abeba, quedará en la capital en calidad de gobernador general encargado de mantener el orden, el ex delegado de Abisinia en la Sociedad de Naciones, señor Tekle Avariate. Este dispondrá de un millar de policías organizados a la moderna y en el último momento se retirará con ellos hacia el Oeste del país a fin de proteger al cuartel general etíope en su nueva residencia.

Vencida, aplastada y envenenada por las fuerzas de la «civilización»

Londres, 2.—Transmiten de Addis Abeba:

"El Negus, que se halla en Addis Abeba desde el jueves, tiene un aspecto que inspira profunda impresión. Seco y enjuto habitualmente, ahora se encuentra casi esquelético. Solo conserva, más fulgurante que nunca, su mirada penetrante y enérgica.

No obstante su lamentable estado físico y moral, el Negus ha afirmado a los periodistas: "La guerra está muy lejos de terminar. Si abandono Addis Abeba, ello no significa que tenga la intención de trasladar la residencia oficial del Gobierno a otra parte del país. Jamás entraré en negociaciones directas con los italianos porque quiero que en la Historia quede bien sentado que mi patria se defendió heroicamente y se negó a estrechar la mano del brutal agresor. Solamente entraría en negociaciones a través de la Sociedad de Naciones. Abisinia podrá ser vencida, aplastada y envenenada como ya lo está siendo, pero nunca suplicará ni se entregará al agresor".

¡Para esto tanta Sociedad de Naciones!

Londres, 2.—Según informaciones recogidas en círculos bien enterados, las negociaciones celebradas días pasados entre los representantes de los Estados Mayores de Inglaterra, Francia y Bélgica dieron por resultado un acuerdo que comprende un plan militar de carácter defensivo que entraría en aplicación en el caso de que se produjera un ataque alemán en el Oeste de Europa.

Se cree saber que el acuerdo de referencia contiene un compromiso formal de Inglaterra para proteger a Bélgica y Holanda contra una invasión mientras los franceses se encargarían ellos solos de la defensa de su territorio.

Siempre de acuerdo con dichas informaciones, se ha elegido el puerto de Boulogne como el más adecuado para los desembarques militares británicos. Desde Boulogne a Bélgica y Holanda se ensancharían y modernizarían las actuales carreteras, a las que se daría un carácter estratégico. Entre Boulogne y el corazón de Bélgica se constituiría una amplia carretera adoquinada que permitiría el fácil transporte del material bélico pesado.

Un hermano del alcalde de Cork detenido

Dublín, 2.—La Policía ha detenido, en virtud de la ley de Seguridad Pública, a veinte personas de las localidades de Cork y Waterford.

Entre los detenidos lo ha sido, cuando dormía, Seam Mac Swiney, hermano de Terencio, el célebre alcalde de Cork que murió haciendo la huelga del hambre en la prisión de Brixton durante los disturbios contra Inglaterra, en mayo de 1921.

Importantes fuerzas de la Policía han participado en la redada, deteniendo los automóviles, interrogando a sus conductores, penetrando en las casas cerradas, etc.

No se tienen más detalles del asunto, pero parece que varios de los detenidos pertenecen al ejército republicano.

La Policía continúa sus pesquisas.

AVISO INTERESANTE

Con el fin de facilitar la labor del periódico, rogamos encarecidamente a Sindicatos, Grupos, Ateneos y colaboradores del diario, que toda la correspondencia que tenga relación con la Redacción, sea enviada directamente a ésta: PASAJE DEL RELOJ, NUMERO 2, 2.°, 1.ª.

La que haga referencia a la Administración, debe ser remitida a la CALLE CONSEJO DE CIENTO, 241, BAJOS.

Una interviú con el mariscal Petain

París, 2.—En tres columnas de su primera página, "Le Journal" publica una interviú con el mariscal Petain, quien a la pregunta: ¿No estima usted que el acto francosoviético nos ha prestado un mal servicio al conceder a los comunistas el reconocimiento oficial que nuestros Gobiernos le negaron hasta entonces? Ha contestado: "Lo creo: al tender la mano a Moscú la tendimos al comunismo. Hicimos entrar al comunismo en el círculo de las doctrinas confesables. Tendremos ocasión de lamentarlo."

Interrogado sobre la situación actual, contestó: "Estoy inquieto por la salvación de Francia, por las libertades de Francia."

A preguntas sobre el movimiento de los "Cruces de Fuego", dijo: "Todo lo que es internacional, es nefasto. Lo nacional es útil y fecundo. Los "Cruces de Fuego representan uno de los elementos más sanos del país."

Finalmente declaró el general: "Decid que Francia es menos desgraciada que Alemania e Italia. La cuestión del pan no se plantea entre nosotros; pero dudamos. No es una crisis material. Perdimos la fe en nuestros destinos. Es necesario luchar contra esto y encontrar la mística de la patria o la mística del recuerdo. Fuera de esto no hay salvación."

Resumiendo su pensamiento, terminó diciendo: "Concentración nacional."

Sangrientos saqueos

LA CAPITAL DE ETIOPIA PASTO DE LAS LLAMAS

Wáshington, 2.—El Gobierno norteamericano ha recibido una nueva y detallada comunicación de su ministro en Addis Abeba, en la que éste da cuenta de los sangrientos acontecimientos que durante el día de hoy se han desarrollado, y se desarrollan todavía, en la capital de Abisinia.

Según estas noticias, el populacho, instigado, según se cree, por agentes extraños, y secundados por las numerosas bandas de salteadores llegadas a la capital de Abisinia, se han lanzado a un brutal saqueo, en el que no respetan los edificios oficiales o particulares, propiedad de abisinios o de extranjeros. Algunos edificios, después de saqueados, han sido incendiados.

A medida que avanzaba el día, aumentaba la gravedad de los sucesos, y las llamas cubrían nuevas áreas de la capital.

Hubo momentos en que se consideró que la Policía etíope había conseguido reducir a los bandidos, pero ha ocurrido todo lo contrario, y a últimas horas de la tarde éstos se dedicaban al saqueo y al incendio con absoluta libertad, cometiéndose constantes asesinatos.

El ministro de los Estados Unidos declara que los bandidos son en número tan considerable, que arrollan a la Policía, que, no obstante, sigue cumpliendo heroicamente su misión, manteniendo con los asaltantes mortífero fuego de fusilería. Dice también que en la fachada de la Legación de los Estados Unidos rebotan constantemente las balas, mientras el interior del edificio se halla alumbrado con el resplandor de los incendios.

Los bandidos han asaltado y saqueado la residencia del vicecónsul de los Estados Unidos, mister Cramp, quien, afortunadamente, pudo ponerse a salvo, lo mismo que el personal del Consulado y de la Legación.

En la Legación de la Gran Bretaña se hallan refugiados siete misioneros americanos, mientras otros tres han buscado cobijo en la Legación americana. En ésta permanece en su puesto todo el personal.

Cosas del difunto Fuad

El Cairo, 2.—El conflicto planteado entre Ali Maher Bajá y el partido wafdista concecuiente a los derechos constitucionales del Gobierno, ha hecho que todo el interés que se había puesto en otros asuntos se concentre en aquel.

Se considera que en las elecciones que comenzarán hoy, los wafdistas obtendrán enorme mayoría. El conflicto citado se ha planteado sobre la cuestión de la regencia, los miembros de la cual fueron designados por el difunto Fuad que escribió los nombres en un papel que cerró en un sobre lacrado.

Según la Constitución egipcia, el sobre debe ser abierto diez días después de la muerte del rey, en presencia del Parlamento y si no existiera, en presencia del ~~[illegible]~~ Parlamento.

Información Nacional

EL PRIMERO DE MAYO EN LA PENINSULA

Paro absoluto

Madrid, 2. — El primero de mayo se celebró en Madrid con un paro absoluto. Solamente estuvieron abiertas las farmacias y las expendedurías de loterías como víspera del sorteo. Los estancos abrieron hasta las once de la mañana, y las lecherías tuvieron cerrado desde las nueve de la mañana hasta las ocho de la noche. No circularon ni los tranvías, ni los taxis, ni el Metro. Solamente pudieron verse por las calles de Madrid los autos de la Dirección General de Seguridad y algunos coches de Correos.

Desde la madrugada cruzaban las calles incesantemente grupos de obreros y obreras que se dirigían al campo.

A las once de la mañana se organizó la manifestación obrera. Estuvo concurridísima. La manifestación partió de la Glorieta de Atocha, y abrían marcha representaciones de las milicias socialistas y comunistas uniformadas. En la presidencia de la manifestación figuraban los diputados señores Largo Caballero, Vidarte, Díaz Alor y Díaz Medrano y otros diferentes dirigentes socialistas y comunistas. A continuación marchaba la Agrupación Socialista Madrileña presidida por don Julián Besteiro y su esposa. El ex presidente de las Cortes fué objeto en diferentes lugares del trayecto de expresivas muestras de simpatía. Seguían después todas las demás organizaciones obreras con sus estandartes y banderas.

Durante la marcha los manifestantes iban cantando "La Internacional" y "La Marsellesa" y otros himnos, e iban dando vivas a la U. H. P. y mueras al fascio y otros alusivos a la muerte del periodista Sirval.

Después entregaron al presidente del Consejo las conclusiones, en las que entre otras cosas piden la jornada de 40 horas y que se aborde con resolución el problema del paro obrero.

La multitud ovaciona a las viudas y huérfanos de Villafría

Oviedo, 2.

De toda Asturias se reciben noticias de haberse celebrado el Primero de Mayo sin incidentes. En Oviedo se celebró un acto en el campo de maniobras, al que asistieron más de 30.000 personas y en el que tomaron parte representantes de los partidos comunista, socialista y sindicalista, que glosaron en sus discursos la significación de la fiesta.

Terminado el mitin se organizó una manifestación precedida por 2.000 jóvenes de las milicias socialistas y comunistas. Durante la manifestación se han registrado dos notas emocionantes. Entre los manifestantes figuraban las viudas y huérfanos de Villafría, que fueron calurosamente ovacionadas por la muchedumbre. La otra nota fué la participación en el desfile de la madre de Javier Bueno, que también fué muy ovacionado.

Frente al Ayuntamiento se congregó la muchedumbre, y el alcalde, desde el balcón central del edificio, pronunció unas palabras elogiando la cordura y serenidad demostrada por la clase trabajadora. También habló el gobernador, que pronunció un vibrante y patriótico discurso resaltando la sensatez obrera, y dijo que era gobernador porque contaba con la confianza del pueblo y la del Gobierno, y el día que le falte una u otra, dimitiría. Fueron muy aplaudidos. Después los manifestantes se disolvieron.

En la capital la animación ha sido extraordinaria, por haberse congregado aquí obreros de toda la cuenca minera.

El paro ha sido total y la normalidad absoluta.

Grave accidente del trabajo

En la fábrica de vidrio Celo, de San Adrián, ha sido gravemente herido el obrero Julián Avellaneda, de 32 años de edad, natural de Lorca (Murcia).

Cuando el mencionado obrero estaba ocupado en sus faenas, le ha caído encima una caja de 90 kilos, ocasionándole un magullamiento general. Su estado es gravísimo. Se teme un fatal desenlace si, como esperan los médicos, sobreviene una hemorragia interna.

NATURISMO INTEGRAL, MEDICINA DEL PUEBLO

Acaba de aparecer la 5.ª edición del libro:

"TROFOLOGIA PRACTICA Y TROFOTERAPIA"

del Prof. CAPO

TROFOLOGÍA PRÁCTICA y TROFOTERAPIA por el Prof. H. Capo

HOMBRE: Despierta ¡Sé médico de ti mismo!

PUEBLO: ¡Estudia y cúrate a ti mismo!

¡En el cumplimiento de las leyes naturales está tu salvación!

¡El hombre ya no es carnívoro es frugívoro!

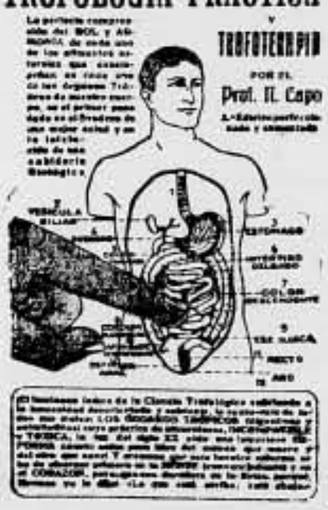

Este libro es una revolución en el campo de la terapéutica naturista, y está escrito de una forma sencilla y llana; habla alto y claro.

No debe faltar en ningún hogar por su utilidad práctica. Contiene todo lo nuevo y lo moderno de las teorías científicas sobre Vegetarismo, Naturismo, Trofología, Trofoterapia, Vitaminas, compatibilidad química de los alimentos y las ultramodernas curas naturistas del LIMON, y no admite términos medios. Léalo.

Venta: Pelayo, 12, pral., 2.ª - BARCELONA — Precio ejemplar 10 pesetas

Según el ministro de la Gobernación no ha habido incidentes en el resto de España

Madrid, 2. — El ministro de la Gobernación recibió de madrugada a los periodistas, y les manifestó que en Madrid el día había transcurrido concompleta normalidad, sin que se produjera incidente, ni siquiera por riña. No ha habido heridos de ninguna clase, y puede decirse que en cualquier día normal los incidentes hubieran sido más numerosos. En el resto de España, donde se han celebrado numerosas manifestaciones, como en la provincia de Badajoz, donde hubo 107, y en la de Jaén, donde también pasaron de 100, no ha habido incidentes de ninguna clase. Unicamente ha habido en Sevilla un suceso, completamente al margen de la manifestación. Una vez terminada ésta, parece ser que un individuo extendió la mano y tropezó con una muchacha. Con este motivo, sin que se sepa si fué un saludo fascista, o bien extendió la mano con otros propósitos, sonó un disparo, hecho con una pistola detonadora, y seguidamente se oyeron otros disparos, cayendo mortalmente herido el individuo de referencia.

También en un pueblo cercano a Madrid, en Titulcia, han habido algunos incidentes, porque el pueblo se dividió en dos bandos; pero no hubo heridos de consideración, y se han enviado fuerzas para restablecer el orden.

Al retirarse los obreros de la C. N. T. la plaza quedó medio vacía

Cádiz, 2. — El paro el día Primero de Mayo fué absoluto. Cerró todo el comercio. Se celebró una manifestación que recorrió diversas calles de la población. En la manifestación figuraban las milicias socialistas y comunistas, uniformadas. También habían muchas muchachas uniformadas.

A las diez de la mañana se celebró un mitin en la Plaza de Toros. Al comenzar el acto, la Plaza aparecía completamente llena. Se registraron algunos incidentes entre los oradores y elementos de la C. N. T., y estos últimos se retiraron, quedando la Plaza medio vacía. Continuó el acto, pero no hubo manera de que funcionaran los altavoces.

Numerosos obreros estuvieron en manifestación en los Astilleros Echevarrieta, para saludar a los obreros que permanecen en el interior de la factoría, practicando la huelga de brazos caídos, como protesta de que no cobran sus haberes.

El gobernador manifestó a los periodistas que el orden público había sido perfecto en toda la provincia.

Decreto sobre la readmisión de despedidos

Madrid, 2. — La "Gaceta" publica el siguiente decreto relacionado con la readmisión de despedidos:

Artículo primero.—En los casos en que los patronos se nieguen a readmitir obreros conforme a las resoluciones dictadas por las Comisiones especiales creadas para la efectividad de lo dispuesto en el decreto de 22 de febrero último, los delegados especiales de trabajo por sí, cuando presidan las citadas Comisiones o mediante propuesta que habrán de formularle los presidente de las mismas, impondrán a los patronos rebeldes una multa que oscilará entre 25 y 100 pesetas por cada obrero que no fuera readmitido y por cada día que retrasen la admisión. Contra dichas multas no cabrán recursos.

Si el patrono multado se negare al pago en el término de ocho días, el delegado provincial del Trabajo dirigirá el oportuno oficio al juez de primera instancia, a quien corresponde, para que proceda a la exacción por la vía de apremio.

Las multas se harán efectivas en metálico, en la Delegación Provincial del Trabajo, y del importe de ella se abonará a cada obrero no readmitido los jornales que le correspondan. Al resto se le dará el destino que marcan las leyes.

Artículo segundo.—Para la efectividad de las indemnizaciones que fijen las oCmisiones especiales a que se refiere el artículo anterior, los presidentes de estas Comisiones procederán en la misma forma prevista por la ley de Jurados Mixtos para la ejecución de los fallos dictados por estos organismos.

Artículo tercero.—Los jueces de primera instancia darán preferencia a las actuaciones para la exacción de multas a que se refiere el artículo primero y para la ejecución de las resoluciones a que se refiere el artículo segundo, sobre cualesquiera otras ejecuciones que por el mismo Juzgado hubieran de realizarse, siempre que no fuera posible la simultaneidad de unas y otras.

Artículo cuarto. — Las disposiciones del presente decreto no excluyen las responsabilidades de orden penal en que por delitos de desobediencia pudieran incurrir los patronos.

Dimisión de Amos Salvador

Madrid, 2. — Al Consejo de hoy se le había dado carácter político, pero en realidad, según han afirmado los ministros, no lo tuvo, pues no se planteó la cuestión relacionada con la designación del señor Azaña para la presidencia de la República.

El jefe del Gobierno dió cuenta a sus compañeros de la dimisión del señor Amós Salvador, que a causa de su estado de salud no puede continuar desempeñando el ministerio de la Gobernación.

El Consejo se condolió de esta noticia y los ministros se mostraron conformes en que continúe al frente de la cartera de Gobernación el señor Casares Quiroga.

El señor Casares Quiroga continuará desempeñando el ministerio de Obras Públicas hasta que llegue el momento en que al plantearse la crisis por abandonar el señor Azaña el Gobierno, se vaya a una reorganización y se cubra entonces esta cartera.

ULTIMA HORA

Conferencia de unidad sindical. Breve comentario

El "éxito" de la Conferencia ha sido completo: dos docenas de delegados y media de espectadores.

La primera parte de la sesión ha sido dedicada a justificar el fracaso de la Conferencia. La culpa de que el local de la calle Cabañes no haya sido insuficiente, la tienen la U. G. T. y la C. N. T. que con sus órganos en la Prensa la han boicoteado.

Dicen que son los "más" y por no haber asistido los "menos" la sala estaba vacía.

Al entrarse de lleno en el asunto fundamental de la Conferencia, ésta ha estado a punto de morir congelada. Tal era la frialdad que reinaba.

Afortunadamente la delegación de los técnicos de Tarrasa ha presentado una proposición que ha tenido la virtud de movilizar los ánimos. Esta proposición consistía en acordar el ingreso en la C. N. T. de todos los Sindicatos autónomos de Cataluña por considerar que era la central más fuerte en la región.

Inmediatamente los "unionistas" se han levantado a combatirla.

No creemos que la proposición prospere, como tampoco otra de Mataró en el sentido de C. N. T. o U. G. T.

Esta Conferencia ha nacido muerta y así quedará, pero dejando en pie otro muerto.

Una Federación Autónoma de Sindicatos Autónomos, y ¡viva la unidad sindical!

En nuestra próxima edición la comentaremos más ampliamente.

El obelisco del Prado y sus consecuencias

Madrid, 2. — Los detenidos con ocasión de los sucesos registrados ante el obelisco del Paseo del Prado, son Félix Cañas Alvarez, de 46 años, teniente de ingenieros retirado, al que se le ocupó una pistola; Manuel Hidalgo Sáez, oficial de la Marina mercante; José Luis Ferrero, de 17 años, empleado, que vive en la calle de la Farmacia; Fernando Botille Martínez, de 17 años, estudiante; el señor Mora, comandante de infantería de marina y trece jóvenes estudiantes.

Todos los detenidos fueron conducidos a la Dirección General de Seguridad, donde han quedado detenidos.

Un día de campo

Valencia, 2. — La fiesta del primero de mayo se ha celebrado con un paro absoluto.

La mayoría de los valencianos marchó al campo a pasar el día. Después, al regreso hacia la ciudad, los obreros se han manifestado en las calles.

El gobernador entregó a los periodistas la siguiente nota:

"La jornada de ayer transcurrió con absoluta normalidad y perfecto orden. Los mitines y manifestaciones de carácter obrero se celebraron con absoluto orden".

Nada de particular

Málaga, 2. — El primero de mayo ha sido en esta capital un modelo de orden y de entusiasmo. El magnífico día ha acompañado a la solemnidad. El paro fué absoluto y la tranquilidad completa. No se recuerda un primero de mayo en qu existiese tanto entusiasmo ni el cierre de los establecimientos fuese tan completo.

Qué amarga es la realidad

Jaén, 2. — El protagonista de una obra de carácter social puesta en escena por unos aficionados marxistas, recibió un tiro en el ojo izquierdo.

El accidente ocurrió en el acto tercero, cuando se hacían unos disparos y, por lo visto, el que empuñaba la pistola, para dar mayor realidad a la escena, disparó con una arma cargada. El estado del herido es muy grave. La obra se titula "Lucha entre hermanos", y se había puesto en escena en el Teatro Cervantes.

NEDACCION

A todos los Sindicatos

Tengan en cuenta las Juntas, que después de las siete de la noche deben dirigirse a los talleres. De todas formas, deben procurar mandar a esta Redacción los comunicados y original antes de las siete, si les interesa la publicación inmediata. La aglomeración de original a última hora, obstaculiza la salida normal del diario, lo cual hay que evitar por interés colectivo.

No hubo manifestaciones

Córdoba, 2. — La Fiesta del Trabajo ha transcurrido normalmente. No hubo manifestaciones, pero el paro fué absoluto. Por orden gubernativa fueron retiradas las banderas rojas que había en los centros comunistas y sindicalistas. En dieciséis pueblos de la provincia se han celebrado manifestaciones, sin incidentes.

Tranquilidad absoluta

Sevilla, 2. — El Primero de Mayo ha transcurrido con solemnidad y tranquilidad absoluta.

Por la mañana, y como comienzo del día del trabajador, se celebró un mitin de afirmación sindical y política, en el frontón Betis, que se encontraba completamente abarrotado de público. Hicieron uso de la palabra Eladio García, por las Juventudes Unificadas Socialistas de Sevilla, y Manuel Delicado, comunista. Presidió Bumer, de la U. G. T.

Todos los oradores expresaron el significado del primero de mayo, invitaron a luchar contra la guerra y abogaron porque España tenga representación en el país de los Soviets.

Delicado abogó, además, por el Frente Popular.

Una vez terminado el mitin se organizó la manifestación, que partió del campo del Betis.

Sitios donde se puede adquirir SOLIDARIDAD OBRERA en Madrid

Tetuán. — Puesto de Ponce, Plaza de Toros; kiosco la Rosa, Plaza de Toros; kiosco del Cojo, esquina Pablo Iglesias y Ayuntamiento Nuevo; kiosco del Gafas y Gile Alegre.

Paseo Delicias. — Pta. del Angel, La Negrita.

Canillejas y Barajas. — Puesto del Paisano. Estación Norte. — Puesto Félix García.

Bar "La Latina", Plaza la Cebada.

Puerta Toledo, esquina Ventasa, puesto Moreno y puesto Antonio el Chaval.

Gran Vía, puesto Cristóbal.

San Bernardino, 5 — Puesto Cabrerizo.

San Bernardo. — Bar Mariscos; puesto del compañero Panizo, y puesto Jesús, esquina Reyes.

Ventas: kiosco José Quiroga, kiosco La Rafaela y kiosco Nicolás.

Puente Toledo, puesto de Plaza Tahona.

Cuatro Caminos, kiosco de Malna y kiosco la Rubia.

Glorieta Bilbao, puesto del Parolero y puesto el pequeño.

Sol, Bar Flor, puesto la Rosa, puesto la Vicenta y puesto la Risa.

Antón Martín, puesto de Antolín.

Progreso, puesto del Sr. Antolín.

Puente Toledo, puesto del compañero Mata.

Puente Vallecas, puesto del Cojo y kiosco de la Presilla.

Embajadores, puesto de Angel.

Calle del Clavel, puesto del compañero Izquierdo.

Cibeles, puesto del Abuelo, y puesto la Rubia.

Atocha, puesto la Ciega y esquina del Hospital General.

Organización Sanitaria Obrera

Considerando que uno de los problemas más serios que se le plantean al obrero es el de la asistencia sanitaria, la Organización Sanitaria Obrera ofrece sus servicios Médicos-Quirúrgicos a los trabajadores, a precios sumamente económicos.

TARIFAS

SERVICIOS: Médico a domicilio, Especialidades, Clínica y Sanatorio — PRECIOS		SERVICIOS: Especialidades, Clínica y Sanatorio — PRECIOS	
Cuota familiar	4'50 Ptas.	Cuota familiar	2'50 Ptas.
Individual	1'75 "	Individual	1'25 "

Precios especiales para las colectividades, teniendo el servicio completo desde la fecha de su ingreso.

Tenemos establecido un Consultorio Jurídico gratuito para asuntos referentes a accidentes de trabajo.

Farmacias que prestan sus servicios a los asociados y colaboradores de la Organización Sanitaria Obrera, y que en ellas encontrarán garantías de pureza y de precios en los medicamentos, y por eso las recomendamos:

PUEBLO NUEVO:	Farmacia	Figuerola, Pedro IV, 157
CLOT-SAN MARTIN:	Farmacia	M. Rubio, Mallorca, 581
"	Farmacia	Castella, Meridiana, 117
LAS CORTS:	Farmacia	Llucia, Taquígrafo Garriga, 94
POBLET:	Farmacia	Cruz de San Martín, Valencia, 440
BARCELONETA:	Farmacia	Nueva, Alegría, 51.
PRAT VERMELL	Farmacia	Calle 14 (Casas Baratas)
SANS:	Farmacia	Vallverdú, Vallespir, 13
HORTA:	Farmacia	Laporta, calle Horta, 40
GRACIA:	Farmacia	Armengolí, Ramón y Cajal, 34
BARCELONA:	Farmacia	Falguera, Nueva de la Rambla, 14
"	Farmacia	Borbonet, Cardens, 44
"	Farmacia	San Antonio, San Antonio Abad, 44
PUEBLO SECO:	Farmacia	Piferrer, Rosal, 39
BARCELONA:	Farmacia	E. Masdevall, Aribau, 62

Productos Alimenticios ROBOSI. — Descuento del 20 por 100 a los asociados de la O. S. O. — Pedidos: Calle Clot, 13 y Massini, 68, Sans.

GUERRA

REPRODUCCION FIEL DE UN TRABAJO DE VOLTAIRE

En estos días en que el aire está enrarecido, en que parécese que de un momento a otro las cuadrillas de Marte van a dejarse oír por el mundo entero, como ya sucede en la violada tierra de Etiopía, no está demás que reproduzcamos este bello trabajo de Voltaire:

"El hambre, la peste y la guerra, son los tres ingredientes más famosos de este desdichado mundo; pueden clasificarse en la fila del hambre todos los malos alimentos que la carestía nos obliga a emplear para abreviar nuestra vida con la esperanza de sostenerla.

La guerra tiene por causa la imaginación de trescientas o cuatrocientas personas repartidas por la superficie del globo con el nombre de príncipes o ministros.

"El más decidido de los aduladores, convendrá sin dolor en que la guerra arrastra tras de sí a la peste y al hambre por poco que haya visitado los hospitales de los ejércitos de Alemania o si ha pasado por alguna aldea donde haya tenido lugar alguna memorable acción de guerra.

"Claro que tal vez sea un arte magnífico éste, que asuela los campos, destruye las habitaciones y hace desaparecer por regla general cada año cuarenta mil hombres entre cada cien mil. Esta invención fué primeramente cultivada por naciones reunidas en aras del bien común; por ejemplo, la asamblea de los griegos declaró a la asamblea frigia y de los pueblos vecinos que iba a partir en un millar de barcas de pescadores con el objeto de destruirlos si podía.

"Pueblos bastante alejados oyen decir que va a haber guerra, y que puede ganar cinco o seis perras chicas diarias todo aquel que quiera ser de la partida, e inmediatamente se dividen en dos bandos, como los segadores, y corren a vender sus servicios a cualquiera que los quiera pagar.

"Tales multitudes se encarnizan unas contra otras, no solamente sin tener interés alguno en lo que se ventila, sin saber tan siquiera de lo que se trata, encontrándose con frecuencia cinco o seis potencias beligerantes, a veces contra tres, a veces contra uno, ora uno contra cinco, detestándose todas igualmente una a otras, uniéndose y atacándose sucesivamente y tan sólo de acuerdo en un punto: en el de hacerse todo el daño posible. Lo maravilloso de esta empresa infernal es que cada jefe de asesinos hace bendecir sus banderas e invoca solamente a Dios antes de correr a exterminar a su prójimo. Si uno de los jefes no ha tenido la dicha de poder degollar a dos o tres mil hombres, entonces no da las gracias por ello a Dios; pero cuando ha exterminado a sangre y fuego a unos diez mil, y, para colmo de ventura, alguna ciudad ha sido destruida hasta sus cimientos, entonces entonan con todo el aparato imaginable una canción bastante larga compuesta en un idioma desconocido para todos los que han combatido y lleva, de propina, de salvajismo. La misma canción sirve para las bodas y nacimientos, como sirve para los asesinatos.

"Por todas partes contratan arengadores que celebren las jornadas asesinas. Unos van vestidos con una larga casaca negra, bajo un abrigo recortado; los otros llevan una camisa por encima del traje; algunos llevan colgantes de tela abigarrada por sobre esta camisa.

"El resto del año, esta gente declaman contra los vicios. Dicen que un hombre que se hace servir en su mesa por doscientos escudos de pescado fresco en un día de cuaresma, se salva, mientras que el que come dos perras chicas y media de carnero, va por siempre con los diablos.

"Mal sermón contra la impureza.

"En cambio, no se os ha ocurrido ocuparos de esos asesinatos de mil formas, sobre esas rapiñas, sobre esa rabia universal que asuela al mundo.

"¡Miserables médicos de almas; gritáis durante cinco cuartos de hora a propósito de insignificantes pinchacillos de alfiler, y nada sois capaces de decir de las enfermedades que nos deshace a pedazos! Filósofos, moralistas, quemad vuestros libros. Mientras el capricho de unos cuantos hombres justifique la degollación de millares de nuestros hermanos...

"¿Qué me importa la humanidad y su porvenir, la modestia, la dulzura y la sabiduría, mientras media libra de plomo tirado a seiscientos pasos me deshaga el cuerpo, haciéndome morir a los veinte años entre tormentos inexplicables; en cambio, de cinco o seis mil agonizantes, y al tiempo que mis ojos se entreabren por última vez, ven la ciudad en que he nacido, destruida por el hierro y por el fuego, y cuando los últimos sones que escuchan mis oídos son los gritos de las madres y de los niños que expiran entre las ruinas, todo por intereses de un hombre que ni tan siquiera conocemos?"

Que sirvan estas elocuentes palabras para los que están todavía obcecados por la patria, por el honor nacional... ¡Mentiras!

¿Cuándo, hombres, despertaréis?

J. Huet

ASAMBLEAS Y CONVOCATORIAS

SINDICATO DE ALIMENTACION

A todos los compañeros harineros de Barcelona

Se os convoca a la asamblea extraordinaria que se celebrará hoy domingo, día 3, a las nueve de la mañana, en nuestro local social, Industria, 498 (Internacional), con el siguiente orden del día:

1.° Nombramiento de Mesa de discusión.—2.° Asunto bases de trabajo.

(Sección Vendedores Ambulantes)

Se convoca a todos los vendedores ambulantes de Barcelona y su radio a la asamblea general extraordinaria que tendrá lugar hoy domingo, día 3, a las nueve y media de la mañana, sito en la calle Riereta, 33, 1.°, para tratar el siguiente orden del día:

1.° Lectura del acta anterior.—2.° Nombramiento de Mesa de discusión.—3.° Informe de la Comisión delegada al Ayuntamiento, para ver de legalizar la venta ambulante.—4.° Nombramiento de una Comisión reorganizadora, vicesecretario y dos vocales.—5.° Asuntos generales.

Por ser tan importantes para la Sección los asuntos a tratar, os rogamos vuestra puntual asistencia.

Por la Comisión.—El Secretario.

(Sección Lecheros)

Compañeros: Continuando la labor que le tenéis encomendada a esta Junta, se os convoca a la asamblea que tendrá lugar el martes, día 5, a las siete de la tarde.

Esperando que no faltaréis, os saluda.—La Junta.

SINDICATO UNICO DEL VESTIR

(Sección Impermeables)

Se convoca a las compañeras y compañeros para la asamblea que tendrá lugar hoy, 3 de mayo, a las diez de la mañana, en el Sindicato de Luz y Fuerza, calle de San Pablo, número 83, segundo, segunda, para tratar el siguiente orden del día:

1.° Lectura del acta anterior.—2.° Informe de la Comisión Técnica.—3.° Nombramiento de Mesa de discusión.—4.° Discusión y aprobación de bases.—5.° Renovación de cargos de Junta.—6.° Asuntos varios.

Se ruega la asistencia de todos, por tratarse de asuntos del mayor interés.—La Junta.

(Sección Corsetería)

Compañeras y compañeros: Hoy domingo, día 3, se celebrará asamblea de la Sección Corsetería en el local de la Ronda de San Pablo, 44, principal, a las diez de la mañana, con el siguiente orden del día:

1.° Informe de la Comisión reorganizadora.—2.° Nombramiento de Mesa de discusión.—3.° Nombramiento de Junta de Sección.—4.° Necesidad de presentar bases de trabajo.—5.° Nombramiento de una Ponencia para redactar las bases.—6.° Asuntos generales sindicales.

Hay que levantar los ánimos para alcanzar el triunfo. Hoy es el momento oportuno, y no debemos perder el tiempo.

Os saluda.—La Comisión.

Junta Central

El próximo martes, día 5, se celebrará reunión de Junta. Sirva esta nota para que los compañeros que forman parte de dicha Junta se den por enterados.

SINDICATO MERCANTIL

Para tratar la continuación del orden del día del Congreso Nacional, se convoca a todos los militantes para que mañana lunes, a las nueve y media de la noche, pasen por nuestro local social.—La Junta Central.

SINDICATO FABRIL Y TEXTIL

(Sección Fabril))

Para tratar sobre las bases que ya se aprobaron en la última asamblea general y trazar el camino y normas a seguir para la consecución de las mismas, os invitamos a la próxima asamblea general que tendrá lugar hoy domingo, 3 de mayo, a las diez de la mañana, en el local del Cine Meridiana (calle Meridiana, Clot), para tratar el siguiente orden del día:

1.° Lectura del acta anterior.—2.° Nombramiento de Mesa de discusión.—3.° Nombramiento de una Ponencia para la discusión de las bases.—4. Asuntos generales.

Dada la importancia y trascendencia de los temas a tratar, esperamos que asistiréis todos los trabajadores y trabajadoras de hilados y tejidos de Barcelona.—La Junta de Sección.

Sección Ramo del Agua)

Compañeros del Comité y militantes del Ramo. Salud.

La Comisión de Sección os convoca al Pleno de Comités y militantes que se celebrará hoy domingo, día 3, a las diez de la mañana, en nuestro local social, calle del Municipio, para tratar los asuntos que quedaron pendientes en la última reunión.

Convencidos de que acudiréis, dando una prueba de entusiasmo y responsabilidad, os saluda. — La Junta de Sección.

SINDICATO DE LA METALURGIA

(Sección Fogoneros y Mecánicos)

Se convoca a todos los compañeros a la reunión general que se celebrará hoy, 3 de mayo, en el Casino Familiar, Independencia, 79, para tratar el siguiente orden del día:

1.° Lectura del acta anterior.
2.° Nombramiento de Mesa de discusión.
3.° Informe de la Junta.
4.° Lectura y aprobación del reglamento interior del trabajo y bases.
5.° Asuntos generales.

Esperamos la puntual asistencia.—La Junta.

* * *

Se convoca a los compañeros cajero y contador salientes, así como a los compañeros que fueron nombrados en la asamblea para la Comisión revisora de cuentas, a la reunión que tendrá lugar el martes, a las nueve de la noche, para empezar los trabajos que la asamblea les encomendó.

Esperamos que ninguno de los compañeros nombrados falte a la reunión.

(Sección Mecánicos)

Se convoca a todos los compañeros de Junta, militantes y delegados de barriada, a la reunión que tendrá lugar mañana lunes, día 4, a las nueve de la noche, en nuestro local social.

Se ruega a todos los compañeros no falten, por tratarse de asuntos de gran interés para la Sección.—La Junta.

SINDICATO DE CONSTRUCCION

(Sección Ladrilleros)

Compañeros, salud.

A fin de armonizar las diferentes fases de Bóbilas y Cooperativas, la Sección de Ladrilleros celebrará una magna asamblea hoy domingo, día 3, a las nueve de la mañana, en el local social, Mercaders, 26, con el siguiente orden del día:

1.° Lectura del acta anterior.—2.° Nombramiento de Mesa de discusión.—3.° Asunto de las Cooperativas.—4.° Estructuración del Comité de Relaciones.—5.° Implantación de la Bolsa de Trabajo.—6.° Asuntos generales.

(Barriada de Sans)

Se convoca a los compañeros militantes, delegados y Comisiones de obras, a la reunión que para tratar asuntos de organización se celebrará hoy domingo, día 3, a las nueve y media de la mañana.

Nota aclaratoria: La reunión de militantes y delegados que apareció en SOLIDARIDAD OBRERA el pasado miércoles, fué por un error en la compaginación, ya que la convocatoria se refería a la Sección de Pintores y no a todo el Ramo, como indicaba.—La Comisión de barriada.

Importante

Se convoca a todas las Juntas de Secciones, barriadas y militantes, a la reunión que se celebrará el martes, día 5, en la cual se han de tratar asuntos de suma importancia, por lo que esta Junta Central ruega a todos los militantes no dejen de asistir a dicha reunión, la que dará comienzo a las nueve en punto de la noche.

Por la Junta.—El Secretario.

* * *

Se convoca a los compañeros del Comité de la Empresa de la casa Pollás y Gomandé, para mañana lunes, día 4, en Mercaders, 26, a las seis y media de la tarde.

SINDICATO NACIONAL DEL TRANSPORTE MARITIMO

(Sección Barcelona)

Este Sindicato celebrará mañana lunes, día 4, a las ocho de la noche, asamblea general en el local del Sindicato del Transporte, Rambla de Santa Mónica, 17 y 19, en la que se tratará el siguiente orden del día:

1.° Lectura del acta anterior.—2.° Nombramiento de Mesa de discusión.—3.° Informe del delegado que ha tratado con la Patronal.—4.° Orientación de la marcha del conflicto.

Compañeros marinos: Hoy más que nunca, cuando se ventilan vuestros intereses, cuando vuestro pan y el de vuestros hijos peligra, es de suma necesidad que todos como un solo hombre acudáis a la asamblea.—La Junta.

SINDICATO DE PRODUCTOS QUIMICOS

(Barriada de Sans)

Se convoca a todos los trabajadores del Ramo a la asamblea general de esta barriada que se celebrará hoy domingo, día 3, a las diez de la mañana, en nuestro local social, calle del Aguila, 7 (Hostafranchs).

Espera esta Comisión que no faltaréis. — La Comisión de barriada.

SINDICATO UNICO DEL RAMO DEL TRANSPORTE

(Sección de Lavadores)

La Comisión de Sección convoca a todos los trabajadores del Ramo: lavadores, engrasadores y expendedores de gasolina, a la asamblea extraordinaria que tendrá lugar hoy, domingo, a las nueve y media de la mañana, en el local social de la calle Mercaders, 26, en la cual se tratará el siguiente orden del día:

1.° Lectura del acta anterior.—2.° Nombramiento de Mesa de discusión.—3.° Dimisión y nombramiento de Comisión Administrativa. — 4.° Lectura, discusión y aprobación de las bases de lavadores, engrasadores y expendedores, a presentar.—5.° Paro forzoso y Bolsa de Trabajo.—6.° Asuntos generales.

Dado lo extenso del orden del día, rogamos puntual asistencia.—La Comisión.

(Sección Arte Rodado)

Se convoca a todos los compañeros a la reunión de barriada que se celebrará hoy, domingo, a las diez de la mañana, en la calle San Andrés, 178, primero, para tratar el siguiente orden del día:

1.° Informe de la Comisión de Sección. — 2.° Nombramiento de la Comisión de Barriada. — 3.° Asuntos generales. — La Comisión.

ATENEO DE CULTURA DE LA BARCELONETA

El Ateneo de Cultura Libertaria de la Barceloneta, convoca a todos sus socios e invita a todos los amantes de la cultura a la asamblea general que se celebrará hoy, domingo, día 3, a las diez de la mañana, en el local de la calle del Mar, 86, bajos, para tratar el siguiente orden del día:

1.° Informe de la Comisión Reorganizadora.—2.° Nombramiento de Mesa de discusión.—3.° Nombramiento de Junta.—4.° Ruegos y preguntas.

Rogamos la asistencia de todos los compañeros.

Quedamos tuyo y del Comunismo Libertario, por el Ateneo de Cultura de la Barceloneta—La Junta.

SINDICATO NACIONAL DE TELEFONOS

Se os convoca a la asamblea general del Sindicato que tendrá lugar hoy, domingo, a las diez de la mañana, en nuestro local, calle Riereta, núm. 33, 3.°. Orden del día:

1.° Lectura y aprobación del acta anterior. — 2.° Discusión y nombramiento de una Ponencia para la confección de un nuevo contrato de trabajo. — 3.° Discusión de las malas condiciones en que trabajan los compañeros eventuales. — 4.° Ruegos y preguntas.

Siendo de tanto interés los asuntos a tratar, no dudamos acudiréis a nuestro llamamiento. — La Junta.

COMISION DE PARADOS DE BARCELONA Y SU RADIO

Los compañeros que fueron nombrados por la asamblea de parados para las Ponencias, pasarán hoy domingo, día 3, a las tres de la tarde, por el local social del Sindicato Unico Mercantil, Carmen, 36. También lo harán los delegados de la capital y sus barriadas.

Es necesario que acudan todos para liquidar los gastos de la asamblea pasada y concretar sobre la próxima. —La Comisión.

Los extraordinarios de doce páginas

A todos los Sindicatos y camaradas

Lo anticuado de la rotativa de nuestro diario nos obliga a realizar en dos secciones el tiraje de las ediciones de los jueves y domingos. Por consiguiente, la edición de nuestros números de doce páginas requieren el doble de tiempo del habitual para las ediciones normales. Los profanos en las cuestiones de imprenta comprenderán esto bien si se aperciben que cada sección de seis páginas, para la máquina, equivale a un periódico.

Este hecho nos impone irremediablemente la necesidad de empezar la impresión del diario con bastante anticipación a los días en que aparece de ocho planas. De lo contrario, peligran los correos y se corre el riesgo de dejar sin nuestra Prensa a importantes poblaciones de la región y de provincias.

Por lo tanto, los miércoles y sábados, días en que se preparan las ediciones de los jueves y domingos, no se admitirá ninguna clase de material después de las ocho de la noche. Es decir, que los comunicados, de cualquier índole que sean, serán entregados en la Redacción, Pasaje del Reloj, 2, antes de esa hora. Los que sean entregados en los talleres por la noche, se guardarán hasta el día siguiente. Sin esta medida, es imposible cerrar el periódico a la hora necesaria.

Esperamos que los Sindicatos, Grupos y camaradas, tendrán en cuenta esta indicación, no contribuyendo a aumentar las dificultades, ya de por sí considerables, creadas por la enorme congestión de material que nos llega de todas partes.

No debe faltar en ninguna biblioteca la obra cumbre de

EMIL LUDWIG

El biógrafo más grande escribe su libro más importante

Hindenburg y la leyenda de la república Alemana

por

Emil Ludwig

EDITORIAL JUVENTUD, S. A. Provenza, 301. BARCELONA

Otra vez «Ildea»

Nos equivocamos al pensar, que no tendríamos el por qué ocuparnos de la casa "Ildea" y su Dirección. Creíamos los que trabajamos y nada poseemos les sería fácil a los burócratas con sueldos enormes que parten dividendos fabulosos, a los potentados de la industria, sostener una palabra, hacer gala del hoy reconocido honor; pero nos hemos equivocado y corresponde demostrarles que sabremos poner en juego lo más preciado que poseemos y que no conseguirán mancillar: La vergüenza, el honor. Honor de clase, honor de desheredado, que es el auténtico.

¡Qué equivocados vivís los Antonio Rodríguez y Pascual López! Creíais, que el conflicto se ha perdido; poca visión, menos aun control, pues de llevarlo habríais observado que muchos que como vosotros pensaban, han reconocido su equivocación, que un presidente de la Patronal, Riviera se ha visto obligado, para salvar su industria, saltarse a la torera todos los laudos habidos y por haber.

Mas no se dan cuenta que lo que ocurre, es que los campos se deslindan, se aclaran, y que los últimos seréis los que más peso tendréis que aguantar. Esperamos noticias de Madrid, pero si no fueran halagadoras, el Sindicato de la Metalurgia tiene suficientes medios para conseguir doblegar la incomprensible actitud del Rodríguez en cuestión.

La Junta de Sección

Sindicato Unico del Transporte

(Sección Mozos Carboneros)

A los compañeros y Juventudes Libertarias de San Andrés les rogamos estén advertidos de que posiblemente esta Comisión declarará el boicot al patrono carbonero Antonio Sánchez, que está establecido en la calle Estévanez, 240, de esa barriada, si co da solución rápidamente al conflicto que sostiene con esta Sección por haber despedido a un trabajador injustamente.

Si así sucede solicitaremos vuestro concurso para dar más rapidez y extensión al boicot. — La Comisión Técnica.

(Sección Taxis)

LA INTRANSIGENCIA DE UN URBANO

El jueves último, día 30, a las nueve menos cuarto de la noche, en el Llano de la Boquería, y encontrándose sobre la vía del tranvía esperando la luz de cruce para entrar en la calle del Hospital, el Guardia Urbano núm. 166, seguramente porque debía estar de mal humor no quiso darle la luz de cruce al vehículo número 56806-B, exigiendo al conductor los documentos y llevándoselo a la Delegación del distrito.

Es hora de que se den cuenta los señores de la Guardia Urbana de que los conductores de taxis sean más respetados por ciertos funcionarios del antedicho Cuerpo, pues tanta energía como demuestran con los obreros taxistas se convierte en saludos y reverencias cuando de un particular se trata. — La Comisión.

VALENCIA

Sindicato Unico del Ramo de Alimentación

(Sección Molineros y Harineros)

Se pone en conocimiento de todas las Secciones de Molineros Harineros de España que deseen tener relaciones directas con este Sindicato, lo comuniquen a la Junta Técnica de esta Sección, enviándonos las señas de sus respectivos domicilios.

Por ser las relaciones un punto de contacto de gran trascendencia para la orientación y marcha de todos los Sindicatos, esta Técnica espera de todas las Secciones una pronta contestación.

Nuestra dirección: Sindicato Unico del Ramo de Alimentación (Sección Molineros Harineros), calle Calatrava, 2, segundo.

Comisiones Pro Presos de Cataluña

Se ruega a todos los delegados a estas Comisiones, que pasen mañana, lunes, sin falta, por los talleres de SOLIDARIDAD OBRERA a las seis y media de la tarde, para un asunto de interés. — El Secretario interino.

FESTIVALES

Hoy, día 3, a las cuatro y media de la tarde, festival a beneficio de la Escuela, en el Ateneo Obrero Cultural del Poblet.

1.° El Cuadro de La Sagrera, representará el sainete "Un drama de Calderón".

2.° El compañero M. Elvira cantará varias romanzas acompañado al piano y con la Rondalla del bar Aragón, varias jotas.

3.° Eu humorista Bobini recitará y cantará algunas bonitas romanzas de su repertorio. — La Comisión.

Región Catalana

Premiá de Mar

CONDUCTAS QUE SE DEBEN DE RECTIFICAR

En el Sindicato de esta localidad, desde un tiempo a esta parte, están pasando ciertas anormalidades que, de no cortarse de una manera rápida y solvente, podrían tener un desenlace muy poco halagüeño.

Se trata, sencillamente, de que algunos, la mayoría de los miembros que integran las Juntas de Sección de este Sindicato, se oponen resueltamente a que hagan uso de la palabra o se les elija para presidente de Mesa de discusión, a compañeros que por el hecho de pertenecer al Ramo de Luz y Fuerza o al Ramo del Agua de Barcelona, se ven obligados a no poder cotizar en la localidad.

Y ahora pregunto, ¿por qué estos compañeros que tienen un grado de cultura social elevado, no pueden advertir los errores en que se incurre, para que así la población, socialmente considerada, esté a la altura que le corresponde o más aún? ¿Verdad que de no seguir el camino recto del triunfo, iremos irremisiblemente hacia un desconcierto y hasta a un lamentable fracaso? Si vamos en busca del triunfo, ¿por qué desechamos el camino que nos conduce?

Que cada cual razone y procuremos subsanar los errores cometidos.

¡Compañeros! Al Sindicato se va para entendernos. ¡Dejémonos de partidismos! ¡A luchar! Después de la lucha viene el fracaso o el triunfo. Los que triunfan siempre son los que mejor unidos van, y los vencidos, por el contrario, van a la revuelta disgregados y peor pertrechados que los primeros. Si queremos triunfar hemos de ir unificados. Esto es indiscutible.

Que se den por aludidos todos aquellos que tengan que rectificar.

Vosotros tenéis la palabra. — Felipe Alascio.

Trabajadores

Una enseñanza para vosotros exclusivamente, dada por trabajadores. Enseñanzas técnicas profesionales, en todos los ramos. Cultura general. Ortografía, etc. Apartado, 1. - Prat de Llobregat

San Adrián del Besós

NOTICIAS COMENTADAS

Se celebró la llamada Fiesta del Libro, con un éxito de venta sin precedentes en San Adrián. Se vendieron gran cantidad de obras filosóficas y sociales de actualidad y en particular de nuestros teóricos del anarquismo.

Tome buena nota de ello el kiosquero Malet, para no poner a la venta, en años sucesivos, novelas cursis y ramplonas, tomos de aventuras que no fomentan otra cosa que la maldad y la estupidez, para así desterrar de una vez tanta fiofiería escrita, puesto que se ha demostrado que ya no interesa.

* * *

Las elecciones para compromisarios han transcurrido en ésta dentro de la mayor indiferencia y la más absoluta calma. De cuatro mil votantes que figuran en el censo electoral, han votado solamente alrededor de un millar, no llegando por tanto a un veinticinco por ciento.

COMPRE USTED LAS OBRAS de

Juan García Morales

Presbítero

	Pesetas
EL CRISTO ROJO...	3'00
TRES AÑOS DE LUCHA ...	2'00
¡HIPOCRITAS!...	1'50

PROXIMO A PUBLICARSE:

ATISBOS (Hacia una nueva España)	3'00

—o—

ADQUIERA LAS OBRAS DE

Fermín Galán

Barbarie Organizada	5'00
Cartas Políticas...	2'50
Nueva Creación...	3'00
Aventura y Muerte...	1'00

Servicios contra reembolso, agregando 60 céntimos para gastos, por paquete.

EDITORIAL CASTRO, S. A.
CARABANCHEL BAJO. Madrid

Gironella

MITIN CONFEDERAL

Con el éxito que era de esperar, se ha celebrado el mitin que teníamos anunciado.

En la tribuna había un destacado cartel que decía: "Viva la unión de los trabajadores", que interpretaba la verdadera espiritualidad del acto.

Tomaron parte en el mitin los compañeros Faura, que presidió, y María Durán, J. Montserrat y R. Sanz.

El compañero presidente dió lectura a las siguientes conclusiones, que unánimemente son aprobadas:

1.° Libertad para todos los presos sociales y comunes.

2.° Derogación de todas las leyes represivas: Vagos y Maleantes, Orden Público y 8 de Abril.

3.° Expulsión del Cuerpo de Prisiones del déspota carcelero Rojas y de su séquito de apaleadores.

4.° Supresión del estado de excepción y de la censura para la Prensa.

Después de leídas aquéllas, el mismo compañero anuncia que se hará una suscripción pro rotativa SOLIDARIDAD OBRERA, dando el resultado de 52 pesetas.

Gelida

A LOS MILITANTES

Para nadie es un secreto el espléndoroso resurgir de la más potente central sindical, nuestra cara C. N. T. En todos los pueblos y ciudades por donde la voz del organismo confederal se hace oír, va creciendo el entusiasmo hasta el extremo de dejar entrever que no está muy lejano el día en que, interpretando el sentir general de la clase trabajadora, controle todas las actividades de la nación.

Sin embargo, los militantes de ésta, parece hayan cerrado los ojos a la luz de la razón y lejos de ponerse a la altura de las circunstancias, se hallan en un estado de abandono tal, que están perjudicando, en gran manera, el movimiento confederal.

Nada les dice ni parece importarles el verdadero y gran acontecimiento de Zaragoza, como es el Congreso Nacional en su interesante orden del día, en el que se debaten puntos de capital importancia, y que en un futuro inmediato hemos de ver plasmados en realidad, tal como la liquidación del pleito de los llamados Sindicatos de Oposición levantinos y de otras regiones que, en su reciente Conferencia Nacional, acordaron reintegrarse a la C. N. T. y ayudaría en su labor constructiva, y que el Primero de Mayo esperamos todos los trabajadores ver resuelto dicho problema, y una prueba de ello es el acto celebrado el sábado día 25.

¿Es que no os dice nada todo eso, camaradas? ¿En qué pensáis? Dejad de una vez para siempre vuestra apatía y disponéos a actuar con valor y tesón para conseguir que nuestros soñados ideales se conviertan en realidad.

Y para eso, es necesario que se unifiquen criterios y esfuerzos, no cargar todo el trabajo sobre uno o dos compañeros y empezar una eficaz labor sindical para arrancar a muchos simpatizantes de las manos de la "Esquerra" y algún otro "partido", y estad seguros que, si así lo hacéis, nuestra gloriosa central revolucionaria sabrá recompensaros en su día. ¡Todo por el Comunismo libertario! — Jon.

Rosas

BUEN INDICIO

Ante la general apatía pública, se celebraron las elecciones a compromisarios, votando apenas la tercera parte del censo electoral. Ciudadano hubo que por no hacer un camino de cien pasos dejó de votar. Esto demuestra el poco entusiasmo por la política, y sobre todo, la decepción sufrida en sus íntimas convicciones por los votantes del comicio anterior. Faltó el infiguillo sentimental que les proporcionaban los presos. Y el cumplimiento, por parte de los políticos, de lo mucho ofrecido durante sus campañas demagógicas en pos del voto.

Días antes de las elecciones pasaron por aquí los loros de la política izquierdista. Celebraron un acto ante sus incondicionales. Algunos de estos se durmieron... ¡Si sería interesante la peroración de aquéllos!

A LOS PESCADORES RETRAIDOS

El Sindicato está en marcha ascendente. El número de afiliados es considerable. Pero no basta. Es necesario que ingreséis todos. Se impone este ingreso en masa si verdaderamente queréis mejorar vuestra lamentable situación de explotados. Para poner coto a los continuos atropellos de que sois víctimas por parte de la Patronal, debéis uniros al resto de vuestros hermanos. Abandonad la apatía que siempre os caracterizó —apatía de la que la Patronal saca provecho—, y dando con ello una demostración de dignidad y hombría, uníos a vuestros compañeros, los ya sindicados.

INSISTIENDO

En una crónica publicada en estas mismas columnas, se refirió un compañero al mal estado en que se encuentra el lugar destinado al desembarque del pescado. Los equilibrios que están obligados a hacer diariamente los pescadores con una plana debajo de cada brazo, serían verdaderamente cómicos si lo trágico de una caída, a la que están continuamente expuestos, pudiera carecer de dolorosas consecuencias.

Señores ediles del flamante Ayuntamiento izquierdista: Si ello es de vuestra incumbencia, ¿no podréis poner remedio al mal que relato y del cual todos los pescadores se hacen eco? El "Pósito" y el "Arrastre" deben ignorar las causas que motivan este escrito. ¿O es que tanto a uno como a otro sólo les interesa el "tanto por ciento" que cobran sobre el trabajo realizado por los pescadores durante la jornada de 18 horas? — Anarquico.

CRONICA DEL BAJO AMPURDAN

El paro forzoso, cáncer del sistema capitalista

En el Congreso Nacional de la C. N. T., que estará en el momento de publicarse esta crónica iniciando sus tareas, va a tratarse, como uno de los puntos importantes del orden del día, el problema del paro forzoso.

A tiempo nos hemos dado cuenta de que había necesidad de abordarlo. La formidable crisis de trabajo por que atraviesa el mundo, es uno de los síntomas elocuentes del fracaso completo de los sistemas que hasta ahora vienen regulando la vida y el funcionamiento de las sociedades humanas. Y si no es posible cerrar los ojos a esta realidad irrefutable, tampoco lo es el mostrarse indiferentes ante la tragedia de los millones de víctimas, salidas del seno de las masas proletarias, que sufren los efectos de esta enfermedad incurable del capitalismo.

Estas víctimas del paro involuntario, células desencajadas y errantes de un gran cuerpo social, necesitan la atención de todos, el esfuerzo de todos por resolver —mal que sea temporalmente, mal que sea parcialmente— la angustia de su situación.

Si no existieran otras razones, se haría imprescindible ir de cara a la solución del paro forzoso por propia estima, por propio instinto de conservación. Se ha dicho —y repetido— que de las masas de obreros sin trabajo se han nutrido los fascismos existentes y pretenden nutrirse los que pugnan por aparecer en el agitado escenario de la vida política internacional. Por otra parte, nadie ignora que los trabajadores parados son siempre un peligro para los que trabajan, un freno puesto a sus necesidades de reivindicación y de avance.

Se ha desechado el error de creer que la miseria, que el hambre, son propulsores de carácter transformador, que el incremento del paro involuntario es un acicate revolucionario. Duras experiencias nos han llegado a demostrar que un pueblo hambriento no es jamás —salvo mediar circunstancias de excepción— un pueblo revolucionario, ni siquiera, las más de las veces, un pueblo rebelde. Es muy fácil, en cambio, que sea todo lo contrario.

La C. N. T. recoge estas experiencias y se apresta a poner sus fuerzas en juego, por encontrar salidas a este trágico callejón en que se hallan metidas en España cerca de un millón de familias.

Y no creemos que sea muy difícil conseguirlo. En nuestro país no debiera existir, si al fracaso del régimen burgués no se añadiera la monumental incapacidad de los hombres que pretenden gobernar a España, un sólo obrero sin trabajo. Sin huir de las fórmulas actuales, sin siquiera introducir reforma alguna en los horarios y distribución del trabajo industrial, se resolvería fácilmente, por algunos años, al menos, el problema agobiante de la falta de trabajo.

Conocidos son de todos los inmensos recursos con que en el orden agrario cuenta España. Con sólo una política agraria libre de intereses y de favoritismos —si es que puede existir en política tal alteza de miras— se daría ocupación en un corto espacio de tiempo a un porcentaje crecidísimo de la totalidad de los parados.

Luego hay sobre el suelo español una infinidad de obras públicas por emprender. En los pueblos en que el paro forzoso no abarca contingentes de obreros excesivamente voluminosos, puede, sin salirse del área municipal, darse digna solución al problema.

Es esto todo lo contrario de lo que quieren hacernos creer los mismos políticos, los mismos que debieran tener un interés esencial en resolver el problema que nos ocupa. Hemos oído hace poco a uno de los personajes de la "Esquerra Catalana", a Miguel Santaló, declarar que el paro forzoso era, en el área nacional, irresoluble. Los que del paro forzoso y su resolución han hecho tantas veces plataforma electoral, confiesan, una vez encumbrados, que no es posible solucionarlo, y se quedan luego tan frescos. Es este un elocuente ejemplo de los sucios procedimientos de la política, o de la ausencia total de capacidad ordenadora de los políticos, especialmente de estos políticos de "Esquerra Catalana" que, mientras afirman que nada se puede hacer por los obreros sin trabajo, les hacen pagar más caro el pan estableciendo, como han establecido, un proteccionismo absurdo, estúpido y antieconómico para el trigo malo y caro de la región, con propósitos inconfesables.

Realmente, si no es por una presión tenaz, fuerte y decidida del pueblo, nada se avanzará en el camino de la extinción del paro involuntario. De nada les han valido a los obreros sin trabajo de algunas poblaciones de esta comarca, las gestiones realizadas por cuenta propia cerca de las autoridades locales y provinciales. Las autoridades, conscientes de su papel, hacen oídos de mercader a los relatos dolorosos y a las súplicas acendradas.

Cuando los obreros sin trabajo se dan cuenta exacta de esta inalterable indiferencia, acuden procurando agruparse con los obreros que todavía trabajan bajo los auspicios de nuestra organización confederal, comprendiendo que sólo aquí han de encontrar comprensión y ayuda, y una posibilidad de resolver su situación dramática.

Verdaderamente, es así. Sólo los mismos trabajadores, agrupados y decididos, serán capaces de dar solución, más o menos limitada ahora, "ad eternum" más tarde, a este problema capital, cáncer devorador del sistema capitalista.

E. C. E.

Palamós, 30 de abril, 1936.

Castelldefels

¡"ROCALLA", AUN!

Desde que la Empresa provocó este conflicto, han pasado más de tres años. Desde entonces, las represalias contra nosotros han sido continuas y crueles. La cárcel, el destierro, el pacto del hambre, a todo ha acudido esta Empresa monarquizante y fascista.

Es hora ya de que, haciendo todos los esfuerzos necesarios, procuremos darle una solución a este conflicto. Una solución digna y honrosa para nuestro Sindicato y para la C. N. T. a que nos debemos.

Para ello, lo primero que deben hacer los obreros que trabajan en la casa "Rocalla" es ingresar en el Sindicato y, todos fuertemente unidos, dar la batalla definitiva.

Todos los trabajadores deben acudir a la asamblea de hoy, en la que cada cual debe proponer aquellas iniciativas que crea pertinentes a la solución del conflicto. — José Gondano.

ASAMBLEA

A todos los trabajadores de Castelldefels se les convoca a la asamblea que tendrá lugar hoy, domingo, día 3 de mayo, a las diez y media de la mañana, en el local del "Bar Primavera", para tratar los siguientes puntos del orden del día:

1.° Nombramiento de Mesa de discusión.

2.° Nombramiento de cargos.

3.° Tratar asunto seleccionados de la "Rocalla".

4.° Asuntos generales.

Esperando que dada la importancia que tiene este acto, por tratarse de un conflicto en litigio desde el mes de marzo del 33 y otras reivindicaciones nuestras, no faltéis, os saluda. — La Junta.

Esparraguera

CONVOCATORIA

SINDICATO UNICO DE TRABAJADORES

Este Sindicato convoca a todos los obreros del Arte Fabril y Textil, a la asamblea general del Ramo que se celebrará mañana lunes, en el local antes Billar Club, a las ocho de la noche, bajo el siguiente orden del día:

1.° Lectura de las actas de la Sección Fabril y Textil.

2.° Nombramiento de la Junta del Fabril.

3.° Presentación de bases en carácter regional para llevar al Pleno.

4.° Asuntos generales.

Esperando la asistencia de todos, os saluda. — La Junta.

A todos los Sindicatos de Cataluña, y en particular a los del Transporte

El Sindicato General de Cervera y su Comarca, pide a todos los Sindicatos del Transporte en particular y a todos los de Cataluña en general, para que se nieguen a descargar y transportar todo cuanto sea cargado en paja y forrajes en Cervera, por estar en conflicto con la Patronal los de la Sección de Embaladores.

También pedimos la ayuda, tanto moral como material, para sostener a los obreros, los cuales hace tres semanas que sostienen el conflicto. — La Junta.

Cervera, 29-4-1936.

Arenys de Mar

LA PRIMERA VICTORIA DE LOS CAMPESINOS ORGANIZADOS

Los campesinos de esta localidad, organizados en la C. N. T., ya han hecho sentir su voluntad de reivindicación a la Patronal.

Al poco tiempo de estar organizados, han presentado unas bases de trabajo a la burguesía, que no ha podido por menos que firmarlas sin oposición.

A toda la clase obrera de esta localidad ha sorprendido esta transformación, puesto que nunca o casi nunca habían estado organizados.

Las bases obtenidas, son las siguientes:

1.° Reconocimiento del Sindicato y de sus delegados correspondientes, siempre que sean del oficio y residentes en esta localidad.

2.° La jornada de trabajo constará de ocho horas por día, salvo en caso excepcional a juicio del patrono y el delegado respectivo.

3.° El jornal que deberán percibir los obreros temporeros, será de nueve pesetas diarias los días que arranquen patatas de la denominada temprana o sea la de exportación, y de ocho pesetas por día para los temporeros y los de plantilla durante el demás tiempo del año.

4.° Los patronos podrán tener un obrero permanente en la casa, de los denominados "mossos", por cada caballería, y otro que podrán tener si en la casa existe además ganado que requiera el cuidado de otro "mosso". No podrán exceder de este número, por considerarse los otros como jornaleros, sin poder vivir en la "masia". Se respetarán los "mossos" existentes en la actualidad.

5.° Cada patrono designará una plantilla de jornaleros fijos y éstos deberán trabajar en la casa durante todo el año. En caso de escasez de trabajo, será repartido equitativamente entre los mismos a excepción de los "mossos".

6.° El patrono podrá, a voluntad suya, no tener "mossos"; si en el presente tiene dos y le corresponde uno, tendrá que quedarse el más antiguo de la casa, quedando los otros como jornaleros, como también el patrono que le correspondan dos, podrá tener sólo uno si él quiere.

7.° Entre el personal de plantilla no será tolerado ningún despido sin causa justificada.

8.° Los patronos que necesiten obreros los domingos, podrán disponer del personal jornalero correspondiente que sea necesario, tan sólo para efectuar dicho trabajo, ya que los "mossos" sólo podrán trabajar dos horas y media por la mañana.

9.° Los obreros que efectúen dicho trabajo, percibirán un aumento de jornal del 50 por 100 si trabajan por la mañana, y del 100 por 100 si trabajan por la tarde.

10. En caso de accidente de trabajo, se abonará al obrero tres partes del jornal diario.

11. Si una vez empezado el trabajo tuviese que suspenderse por el mal tiempo, se abonará medio jornal; si empieza a llover empezado el jornal de la tarde, se abonarán tres partes de jornal, a excepción de que el patrono pudiera emplear el personal dentro de la "masia".

12. Queda absolutamente prohibido el trabajo a destajo.

13. La jornada del "mosso" conductor de carro para los viajes a Barcelona, comprende el viaje completo.

14. El horario durante los correspondientes meses del año será el siguiente: Octubre, noviembre, diciembre, enero, febrero y marzo: de 8 a 12 de la mañana y de 1 a 5 de la tarde. Abril, mayo y septiembre: de 6 a 8 y de 9 a 12 de la mañana, y de 3 a 6 de la tarde. Junio, julio y agosto: de 6 a 8 y de 8 a 11 de la mañana, y de 2 y media a 7 de la tarde.

Todos podéis comprender lo que representan estas mejoras para unos obreros que estaban acostumbrados a trabajar de "sol a sol".

Los obreros que aun no están organizados, deben leer en este claro y elocuente ejemplar cuál es el camino a seguir para ir a la total emancipación.

Y nosotros continuemos con el mismo entusiasmo que el primer día. No hay bastante con haber ganado, precisa también mantener la victoria. La burguesía aprovechará todas las ocasiones que se le presente para anular lo que ahora ha firmado. — Trifón Costa.

MUEBLES
EL CHINO
Contado y plazos sin fiador
84, CARMEN, 84

Arenys de Mun

REORGANIZACION SINDICAL

Los militantes de la C. N. T. de esta localidad, publicaron un manifiesto invitando a los trabajadores a que se sindiquen, haciéndoles ver la necesidad que tienen de ello. Los trabajadores así lo comprendieron, ya que la gran mayoría han ingresado ya en nuestra querida C. N. T.

El Ramo de Construcción, principalmente los albañiles y peones, han ingresado todos, constituyendo la respectiva Sección. Dicho Ramo acordó, en una asamblea, presentar a la Patronal las bases siguientes.

1.° Reconocimiento del Sindicato.

2.° Jornada de cuarenta y cuatro horas.

3.° La semana de vacaciones.

4.° Albañiles, jornal 1'60 pesetas hora, y peones, 1'15 pesetas hora.

Hay que tener en cuenta que las vacaciones no las cobraban y trabajaban cuarenta y ocho horas, cobrando un jornal de once pesetas los albañiles y de siete los peones. Estas bases han quedado aceptadas tal como quedan descritas, por mediación de la acción directa.

Las compañeras y compañeros del Fabril y Textil, también la mayoría se han sindicado, constituyendo, igualmente, su Junta. El día 19 del pasado, tuvieron una asamblea y acordaron presentar también una bases a la Patronal.

Animos, compañeras y compañeros, y venceréis. — Huguet.

LAS MUJERES DE LOS TRABAJADORES debieran todas saber que la regla suspendida reaparece usando las célebres
Píldoras FORTAN
Bote: 5 pesetas
Venta en Farmacias
Producto de los
Laboratorios KLAN.-REUS

Albatarrech

OTRO SINDICATO QUE INGRESA EN LA C. N. T.

El Sindicato de Campesinos y Oficios Varios de Albatarrech, ha tomado el acuerdo, por unanimidad, de adherirse a la C. N. T., dejando, por lo tanto, de ser autónomo, por expresa voluntad de todos sus afiliados.

Los trabajadores de este pueblo que despierta, han comprendido que "la unión hace la fuerza" y que estamos en momentos de realizaciones prácticas, en horas de coordinar los esfuerzos que impulsan el progreso social y de crear una Federación de la Industria Campesina, tan poderosa y eficaz que sea una sólida garantía de bienestar humano en un día próximo, ya que del campo sale todo lo que puede dispensar una buena salud a los seres, y asegure hasta entonces la libertad del pensamiento y su expresión y consiga el respeto a todos los movimientos de carácter reivindicativo que tiendan a mejorar progresivamente la vida de todos los productores y que a partir de este momento se irán declarando inevitablemente en los diversos pueblos, comarcas y regiones agrícolas de España.

También han acordado, con el más sentido espíritu de solidaridad, enviar un saludo fraternal a todos los presos sociales. — Val.

Alcarraz

AL PUEBLO

Los trabajadores de este pueblo, dándose cuenta del deber que imponen las actuales circunstancias, han constituido un Sindicato adherido a la C. N. T. para ocupar el puesto que como trabajadores y luchadores de un porvenir mejor, les corresponde.

Nunca había existido en la localidad ningún organismo confederal. Pero hoy, dándose cuenta de la explotación inicua a que están sometidos los trabajadores, especialmente los campesinos, por parte de la burguesía y del Estado, se agrupan todos ellos en nuestra gloriosa C. N. T.

Pues bien, compañeros; al haceros este llamamiento lo hacemos con la convicción de que seremos escuchados por muchos de vosotros. Nada tenemos que objetar a vuestro entusiasmo de los primeros días, pero a medida que va transcurriendo el tiempo, os vais dando cuenta de que para vosotros, eternos explotados, la situación ha cambiado muy poco; si tenéis que salir a trabajar afuera os encontraréis con los mismos salarios de antaño o peores, porque la burguesía no ha cambiado, es la misma. Con su egoísmo y su maldad, procura quitaros de las manos el mendrugo que con vuestro esfuerzo tratáis de ganar.

Es allí donde debéis de acudir, y más aun los que dependéis de un salario; si mañana tenéis que salir a trabajar afuera, los trabajadores de aquellas localidades están asociados, y os pedirán el carnet de alguna sociedad, y si no podeis presentar os tratarán como malos hermanos, oiréis como os llaman esquiroles y no tendréis excusa alguna, porque todos saben que en Alcarraz existe un Sindicato.

Al mismo tiempo, enviamos un fraternal saludo a todos los presos y perseguidos sociales y a todos los que en el mundo luchan por un mañana mejor.

Rogamos a cuantos quieran relacionarse con nosotros, o mandarnos algún material de propaganda, lo hagan por mes[illegible] periódico — La Junta.

Prensa Nuestra

Semanarios - Periódicos - Revistas

¡A la Lucha

Organo de la Confederación Regional Canaria

"Los momentos son críticos. Aprovechémoslos para organizar al pueblo que ansía libertarse para siempre; articulemos los cuatro desmoronados por la reacción, si queremos y amamos a la eterna víctima de la canalla estúpida, dueña de lo existente."

Truchador

Organo del Ateneo Racionalista y de las Juventudes Libertarias Menorquies

"Jamás los Gobiernos y cancillerías estuvieron tan atareadas en urdir la trama para llegar a la violencia, pero nunca como ahora los obreros supieron eliminar lo que de pernicioso tenían para dar paso a una mutua corriente de simpatía. Lo que hace falta en estos críticos momentos es saber encauzar debidamente esta poderosa fuerza y eliminar todo germen guerrero."

Cultura Obrera

Palma de Mallorca. Portavoz de los Sindicatos

"Mas lo interesante de este instante, es el despertar de la conciencia libertaria de los trabajadores españoles. De Norte a Sur, de Este a Oeste, hay que hacer un signo gigantesco. "C N T". Pero, organizando al mismo tiempo grupos específicos que sean quienes demuestren con el ejemplo, somos revolucionarios, incluso en el aspecto moral."

"AGITACION"

Vinaroz

"Hoy hacen falta posiciones claras. Los confusionismos, las posiciones demagógicas que quieren abarcar todos los ideales para atraer a los trabajadores hacia una idea, partido u organización particular, fracasan, no engañan a nadie. Como a nadie engañan aquellos que a cada momento tienen la palabra "unidad" en los labios, siendo en la práctica escisionistas contumaces y mantenedores de partidillos oportunistas sembradores de discordias, que se nutren de los desertores de otras organizaciones y viven a expensas de los desaciertos inevitables de los demás."

Tierra y Libertad

"Niceto Alcalá Zamora ha sido destituido por resolución de las Cortes y su cargo es desempeñado interinamente por Diego Martínez Barrio. ¡Una revolución de palacio! No creemos en la argumentación jurídica esgrimida en los discursos del Parlamento. Tal vez haya razones de más peso. Ya se irán conociendo. La responsabilidad de Alcalá Zamora en los sucesos de octubre y en los dos años de represión es grande. Por ese motivo cabía su caída, como cabe la inmediata prisión de Lerroux, de Gil Robles, de los responsables de tantos crímenes y de tanta ferocidad."

Solidaridad

Organo de la Confederación Regional Gallaica

"El espíritu de la propiedad, sembrado a voleo en las regiones eminentemente agrícolas, convirtiendo en pequeños propietarios a los campesinos, mientras que se los esclavizaba a todos los cánones del "derecho", unciéndoles en el carro de su propia esclavitud y del instinto egoísta, ha hecho posible que no se pudiera realizar el despertar rebelde de las grandes masas de trabajadores del campo."

"CULTURA FERROVIARIA"

Organo de la Federación Nacional de la Industria Ferroviaria

"Estamos en un instante claro, de perspectivas despejadas, que puede prolongarse algún tiempo o cerrarse súbitamente; aprovechar este instante ha de ser nuestro acierto. Decir que la Federación Nacional de la Industria Ferroviaria fija su posición en estos momentos equivaldría a decir que la había rectificado alguna vez. No; nosotros somos los de siempre, los que fuimos ayer y seremos mañana. Si se abre un abismo a nuestros pies podremos detenernos y meditar; superado, reemprendemos la marcha en el mismo punto y bajo el mismo signo en que nos habíamos detenido. Nuestro bagaje de realidades prácticas y de aspiraciones eternas nos acompaña."

AVISOS Y COMUNICADOS

ENFERMEDADES DE LOS NIÑOS

Tratamiento sin drogas ni inyecciones, utilizando únicamente el régimen alimenticio adecuado. — Homeopatía, tratamientos fisioterapéuticos

Dr. J. Sala, Cortes, 501, bis, de 3 a 6, Esquina Borrell

* * *

EL C. P. P. DE ARAGON, RIOJA Y NAVARRA

Se advierte a toda la organización y a todos los compañeros, que no se dejen sorprender y tengan cuidado con un individuo que dice llamarse Angel Gurrea (este nombre lo ha suplantado a un compañero de Gurrea), pues ha estafado por el procedimiento de perseguido, sin serlo, a varios Sindicatos de esta región, y lo ponemos en conocimiento de todos para que dondequiera que aparezca le sea dado su merecido.

Sus señas personales, son: Altura regular, cargado de espaldas, mirar torvo y acuchillador con ojo derecho.

Que la organización y los compañeros procedan en caso de que se les presente.

* * *

El Grupo Esperantista "Universala Frateco", Paseo Fabra y Puig, 35. - San Andrés, empieza mañana, día 4 de mayo, un curso elemental con matrícula gratuita para ambos sexos. Las clases se explicarán los lunes, miércoles y viernes, de nueve a diez de la noche.

Amantes de la cultura: ¡Aprended esperanto!

* * *

El C. P. P. y P. de Melilla desea relacionarse urgentemente con la Federación Local de Sindicatos Unicos de Valencia, Dirección: Plaza de Daoiz y Velarde, 4. - Tetuán (Melilla) Africa. Federación Local de Sindicatos Unicos.

* * *

SINDICATO DE LA INDUSTRIA DEL AUTOMOVIL

Rogamos nuevamente a todos los organismos obreros de España pertenecientes a la Industria del Automóvil (Carrocerías), nos envíen su dirección a nuestro local, calle Wifredo, 11, bajos. - Barcelona.

Se trata de un asunto urgente. Los organismos que ya han contestado, Madrid, Sevilla, etc., recibirán en breve nuestra contestación.

* * *

Se ruega a todos los compañeros que tengan libros de la biblioteca del Sindicato Unico de la Industria del Automóvil, los devuelvan lo antes posible.

Con más interés los que tengan tomos de "El Hombre y la Tierra", esperamos la pronta devolución. — La Junta.

* * *

SINDICATO UNICO DE ESPECTACULOS PUBLICOS DE BARCELONA

A los obreros de los Estudios Cinematográficos: Estando organizándose los Estudios Cinematográficos y teniendo formadas ya las Secciones de Electricistas, Operadores y Camerainas, ponemos este aviso para todos aquellos que todavía desconocen estas actividades y les interese ingresar en la C. N. T., se pasen todos los días laborables de once a una, por este Sindicato, Mendizábal, 25, primero, segunda. — La Administrativa.

* * *

SINDICATO DE LA METALURGIA

Se avisa a los compañeros de la Sección Mecánicos que por causas ajenas a nuestra voluntad, hoy no se celebrará la asamblea que teníamos anunciada.

* * *

El C. R. de D. C. del Norte, desea ponerse urgentemente en relación con el C. N. de D. C. Para ello escribirá con rapidez a las señas que el C. N. tiene en su poder.

* * *

FEDERACION LOCAL DE GRUPOS ANARQUISTAS DE BARCELONA

Comité de Relaciones

Los compañeros delegados de los Grupos y un miembro del Comité Regional, pasarán mañana, lunes, sin falta, por el lugar y hora de costumbre, para comunicarles varios asuntos de máximo interés. — El Secretario.

* * *

El compañero Silvestre, del Fabril, estará mañana, a las nueve, en el local social. — Portela.

* * *

La Sección Pescadores del Sindicato Obrero de Oficios Varios de Rosas, adherido a la Confederación Nacional del Trabajo, solicita relacionarse con los Sindicatos afines del resto de España.

También desea recibir el periódico "CNT Marítima" cuya suscripción haríamos efectiva inmediatamente de recibido el primer número. Nuestra dirección: Sindicato Obrero de Oficios Varios, F. Pi y Suñer, 1. - Rosas (Gerona).

* * *

Camaradas del Sindicato Unico de la Industria Gastronómica de Tarrasa, Salud: Ignorando vuestro domicilio actual y necesitando un contrato de trabajo vuestro que nos sirva como guión para el que nuestros estamos confeccionando, os rogamos nos lo envíeis a la mayor brevedad posible. Nuestra dirección: Sindicato Unico de la Industria Gastronómica y sus Anexos, Tejón y Rodríguez, 7. - Málaga.

* * *

Los presos sociales de la cárcel de Málaga ruegan a todos los Grupos, Ateneos y Centros culturales de España, que se desprendan de algunos libros para engrosar la biblioteca social de dicha cárcel.

Se ruega la reproducción en toda la Prensa confederal y anarquista de la Península.

* * *

El Grupo "Sirena Libertaria" ruega al compañero Jaime Perelló pase por el Sindicato de Hospitalet hoy, día 3, a las cuatro de la tarde, para un asunto de interés.

* * *

SINDICATO UNICO DE PRODUCTOS QUIMICOS

La reunión de Junta que debía celebrarse el viernes quedó aplazada hasta mañana, lunes, día 4, a las nueve de la noche. Téngalo en cuenta los compañeros que componen la misma.

* * *

El Sindicato de Moncada mandará su dirección al Sindicato Unico de Trabajadores de Salt, por tener un asunto urgente con ellos.

* * *

El Sindicato de la I. H. C. y S. de Zaragoza a todos los Sindicatos del Ramo Gastronómico: Ponemos en vuestro conocimiento que con esta fecha este Sindicato ha trasladado su domicilio social a la calle de San Pablo, 35, primero. Teléfono 4519. — El Comité.

* * *

Compañero Juan de Vila, de Campa: Me es imposible ir a esa hoy por tener que estar en la asamblea. Iré el día 10 del actual. — José Fuentes.

* * *

La Administración de "La Protesta", de Madrid, dirá si ha recibido una carta y 14 pesetas que con fecha 14 de febrero le envió desde Villamarchante (Valencia), Fabián Tadeo, para que le dieran la distribución que en la misma especificaba. Responder al mismo nombre y dirección: calle Vicente Gómez Arnáu, 22.

* * *

Me mandarán dos ejemplares de "Liberación" cada mes, a reembolso. Dirección: Fabián Tadeo, calle Vicente Gómez Arnáu, 22. - Villamarchante (Valencia).

* * *

SINDICATO DE PROFESIONES LIBERALES

Este Sindicato comunica a todos sus afiliados y a la organización en general, que ha instalado su local social en Mandabal, 25.

* * *

Todos los compañeros componentes de la Junta Central del Sindicato de Profesiones Liberales quedan convocados para el próximo martes, en nuestro local social, a la hora de costumbre. — El Secretario.

* * *

Compañeros del Comité Pro Presos de Alicante: Por la presente nota contestamos a la vuestra diciéndoos que la compañera de que hacéis mención no ha tenido nunca nada que ver con esta organización local.

Sirva la presente de aclaración a la vuestra del pasado abril.

Por la Federación Local de Sindicatos de Badalona. — El Comité.

* * *

SINDICATO DE LA METALURGIA (Sección Tranviarios, Punteros y Limadores)

Se convoca a todos los componentes de la Comisión de Sección para el día 4 del actual, a las seis y media de la tarde, para tratar un asunto de suma importancia. — La Comisión.

* * *

El Sindicato de Esparreguera desea saber la dirección del Transporte de Tarrasa. Dirección: Madoz, 10, primero, primera. — El Secretario.

* * *

SINDICATO DEL RAMO DE CONSTRUCCION (Sección de Mosaistas, Colocadores y Pavimentadores)

Se ruega al compañero Sebastián Alaña, pase por esta Secretaría hoy, domingo, o a más tardar mañana, lunes, para un asunto de gran interés. — La Comisión Técnica.

* * *

FEDERACION NACIONAL DE LA INDUSTRIA FERROVIARIA

Junta Central

Mañana, lunes, pleno de Juntas y militantes en nuestro domicilio social, a las ocho de la noche. — La Junta Central.

* * *

Se ruega a todos los compañeros del Ateneo Libertario del distrito V, que hoy, a las diez y media de la mañana, pasen por el Sindicato de la Madera, calle Rosal, 33, para un asunto de interés relacionado con el Ateneo. — La Junta.

* * *

SINDICATO DEL RAMO DE LA MADERA (Sección Carpinteros)

Se notifica al compañero delegado de la casa de contraplanchados de la calle de Valencia (entre Borrell y Viladomat), que pase por este Sindicato para un asunto de interés, lo antes posible. — La Comisión Técnica.

* * *

Las Juventudes Libertarias de Gracia suspenden la conferencia de esta semana por ser el conferenciante uno de los delegados que asisten al Congreso que se celebra en Zaragoza del 1 al 12 de mayo. — La Comisión de Cultura de la barriada.

* * *

JUVENTUD LIBERTARIA DE LA BARCELONETA

Todos los compañeros componentes de esta Juventud pasarán hoy, domingo, a las nueve, por el sitio de costumbre, para un asunto de interés. — El Secretario.

* * *

A los compañeros, Comité o autores de la nota aparecida en "Avisos y Comunicados" de SOLIDARIDAD OBRERA durante dos días, les ruego me aclaren por qué o cuál Sindicato debe pasar.—Ribera.

* * *

Los camaradas organizadores del festival cinematográfico celebrado el 18 del pasado en el Cine Foc Nou, a beneficio de la Escuela Racionalista de Las Corts, deben entrevistarse lo antes posible con el camarada Toryho.

Maricel-Park

HOY, TARDE, INAUGURACION Concierto de bailables por la reputada BANDA BONANOVA. Fuegos Japoneses. A partir de hoy, abierto todas las tardes de 3 y media a 8

CINEMAR

Rambla del Centro, 34

Teléfono 16154

Hoy, sesión continua desde las 4 de la tarde. Selecto programa

Mazurka

El Biznieto de Tarzán

Noticiario Paramount

Precio único: 1'65 pesetas

Mañana, lunes, estreno de

39 Escalones

EMPRESA KURSAAL

SALON KURSAAL

Tarde, a las 4. Noche, a las 9'30 VARIEDADES MUNDIALES (solo tarde). por Ann Dvorak y George Brent; PARAMOUNT NEWS; CONCIERTO DE BANDA (dibujo en colores); YO VIVO MI VIDA (versión original), por Juna Crawford y Brian Aherne; EL GALLITO DEL LUGAR (tercera semana); LA CARIOCA, dibujo en colores, de Walt Disney; TIEMPOS MODERNOS (tercera semana), por Charlot

Lunes: QUIEREME SIEMPRE, por Grace Moore; MI MARIDO SE CASA, por Elisa Ladi y Gary Grand

ECHEGARAY

Sesión continua desde las 3'30 tarde. LA PIMPINELA ESCARLATA, en español, por Leslie Howard; ESTRELLA DE MEDIANOCHE, en español, por William Powell y Ginger Rogers; EL CAMPEON CICLISTA, por Joe Brown (Bocazas); Dibujo en colores y Revista femenina en español

Lunes: EL CARDENAL RICHELIEU y DOS Y MEDIO

DIANA

Sesión continua desde las 3'30 tarde. EL TIGRE DEL MAR NEGRO, por George Crawford; REMORDIMIENTO, por Lionel Barrymore; EN MALA COMPAÑIA, por Silvia Sidney y Frederich March; Dibujo del marinero Popeye

Noche, además: ENCADENADA, en español, por Joan Crawford. Lunes, cambio de programa

PADRO

Sesión continua desde las 3'30 tarde. VIVAMOS DE NUEVO, por Ana Sten y Frederich March; ¿SOMOS CIVILIZADOS?, un film altamente social; ESPOSAS DISTRAIDAS, por Jane Clayword; REVISTA y DIBUJOS

ODEON S.A.

Tarde, sesió continua de 3'30 a 12'30 MARES DE CHINA, en espanyol, per Clark Gable, Jean Harlow i Wallace Beery; EL RAYO MORTIFERO, per Raft Bellamy; VESTIDA DE ROJO, per Anne Dvorak i Gene Raymond

CIRCO OLYMPIA

Hoy, tarde, a las 4. Noche, a las 10. ULTIMO DIA de la temporada de

CIRCO ECUESTRE

Adios a Barcelona del Americain Cirque. Grandioso éxito. 12 grandes atracciones. 12. 30 artistas. 30

Hermanos Díaz

Célebres clowns

Despedida del famoso fakir

BLACAMAN

con sus 30 leones, cocodrilos y serpientes gigantes

ULTIMO DIA. ULTIMO DIA

Gran Teatre Espanyol

Companyia de Teatre Català Popular VILA-DAVI

Avui, diumenge, a les 4'15. Entrada i Butaca TRES ptes. 1.r PARAULA DE CASAMENT. 2.a MARIETA CISTELLERA. Nit i totes les nits: L'èxit de l'any

MARIETA CISTELLERA

Frontón Txiki-Alai

Plaza Buenaventura, 1 - Teléfono 23199

Hoy, tarde, a las 4: NATI y MARICRU contra PETRITA y TONI. Noche, a las 10'15: LUMI y AURORA contra SAGRARIO y ANGELITA. Próximamente debut de VASQUITA

Tarde y noche, antes de los partidos anunciados se jugarán otros y varias quinielas americanas

Poliorama

Hoy, matinal de 11 a 1 y continua de 3 tarde a 1 madrugada. Extraordinario programa

NOTICIARIO FRANCE ACTUALITES LA RAVERA MUSICAL, dibujos: EL CANTOR DEL AMOR, ¡¡ABAJO LA GUERRA!! (auténtico documental). Estreno de EL AMIGO FRITZ (un alarde de técnica y fotografía).

Mañana, lunes: EN POS DE LA VENTURA y EL CRUCERO "POTEMKIN"

Cine MONUMENTAL

Hoy, domingo, gran sesión matinal de 11 a 1. Programa extra: ALAS SOBRE EL CHACO, en español, por Lupita Tovar y Antonio Moreno; GLORIAS ROBADAS, por Richard Cromwell. Tarde, además: EL ESCANDALO DEL DIA, en español, por Constance Bennet y Clark Gable; DIBUJOS y REVISTA. Noche, estreno: CHARLIE CHAN, EN SHANGHAI, en español, por Warner Oland. Mañana, lunes, estreno: CACHORRO DE MAR, CHARLIE CHAN, EN SHANGHAI, DOS Y MEDIO, DIBUJOS y REVISTA

ALIANSA

Avui, matinal a les 10'30. Tarda, sessió continua de 3 a 12'30

¿QUIEN ME QUIERE A MI?, directa en espanyol, per Mary Tere i Lina Yegros; IDENTIDAD DESCONOCIDA, en espanyol, per James Dunn i Gloria Stuart; NOTICIARI I DIBUIXOS

TEATRO TIVOLI

GRAN COMPAÑIA LIRICA

Hoy, tarde, a las 4. Actos primero y segundo de LUISA FERNANDA, por C. Bañuls, C. Panadés, FAUSTINO ARREGUI, etc.

EL MANOJO DE ROSAS

por el divo Marcos Redondo

M. T. Planas, etc. Noche, a las 10'15. Butacas CUATRO ptas. LA DEL MANOJO DE ROSAS, por MARCOS REDONDO. Mañana, tarde y noche, LA DEL MANOJO DE ROSAS. Miércoles, 6, Estreno: LA TABERNERA DEL PUERTO, de Romero, Fernández Shaw y maestro SOROZABAL

TEATRO COMICO

PALACIO DE LA REVISTA

Hoy, domingo, tarde, a las 4'15. Noche, a las 10'15. La colosal revista de gran éxito

Son... naranjas de la China

La función de tarde dará principio con el acto segundo de la divertida revista

LAS DE ARMAS TOMAR

Mañana, lunes, tarde y noche no hay función para dar lugar a los ensayos de

LA VERDAD POR DELANTE

cuyo estreno se celebrará el jueves noche

Teatre Principal Palace

Teléfon 1882. — Companyia Nova de Teatre Català

Avui, tarda, a les 3'45. Dos obres de gran èxit. La gran creació de M. Font i J. Clapés

EN NOM DE LA LLEI!

i

EL GRAN TRAPELLA

Nit, a les 10'15

EL GRAN TRAPELLA

Triomf de V. López i tota la Companyia

PUBLI CINEMA

Sesión continua: NOTICIARIOS, REVISTAS, REPORTAJES. Precio: UNA peseta

Frontón Novedades

Hoy, domingo, tarde, a las 4, a cesta: REDONA MENOR y BERMONDO contra MARTINEZ y ELENNES. Noche, a las 10'15, a pala: QUINTANA IV y URRAY contra GALLARTA III y CMIQUITO GALLARTA. Mañana, tarde, a pala: BUSOZ y VILLARO contra NAREU II y SOROBROTTO. Noche, a pala: GALLARTA III y ELORRIO contra PASTOR y LEONA. — Detalles por carteles

GRAN CINE COLON

Cuatro grandes estrenos, cuatro. La grandiosa e interesante película SEQUOIA, en español, por Jean Parker; ASI SE ESCRIBE LA HISTORIA, por Zasu Pitts y Olugth O'Donell; la producción CUERPO Y ALMA, en español, por Ana María Custodio y Jorge Lewis. Ultimas noticias del mundo y Dibujos sonoros. Noche, estreno: EL VAGON DE LA MUERTE, en español

TEATRO GOYA

Hoy: REVISTA, DIBUJOS, AMENAZA, YO VIVO MI VIDA, por Joan Crawford; LA FERIA DE LA VANIDAD, en colores, por Mirian Heyhins

CINE BARCELONA

MARES DE CHINA, por Jean Harlow, Clark Gable y Wallace Beery; DEFILE DE PELIRROJAS, EL VALLE DEL INFIERNO, REVISTA y DIBUJOS

CINE IRIS-PARK

Hoy: REVISTA FOX y DIBUJOS, EL NUEVO GULLIVER, VIVAMOS ESTA NOCHE, por Lilian Harvey y Tullio Carminati; MARES DE CHINA, por Clark Gable, Jeith Harlow y Wallace Beery

Cines Teatro Triunfo y Marina

Los locales de los grandes programas. Sesión continua desde 4 tarde a 12'30 noche: ¿QUIEN ME QUIERE A MI?, en español, con Lina Yegros y Mari Tere: EL HOMBRE DEL "HISPANO" en español, con Mary Bell y Jean Murat; LAVADO A DOMICILIO, por la Pandilla; PASAN LOS GITANOS, en colores; NOTICIARIO FOX. Domingo, noche, estreno: PISTAS SECRETAS, en español, con Fred Mac Murray y Sir Guy

CAPITOL

Avui, diumenge, matinal a les 10'30. Preu únic 1 pta. Tarda, sessió continua de 3'30 a 12'30

Avui, sessió continua de 4 a 12'30. EL SECRETO DE CHARLIE CHAN, per Warner Oland; LO QUE DEL DESTINO, per George Raft

Demà, dilluns, el matéix programa

Teatro Novedades

Espectáculos CELIA GAMEZ

Hoy, domingo, tarde, a las 4'30 y noche, a las 10'15. Programa extraordinario. Segundo acto de EI-EI y

El Baile del Savoy

Martes, noche, a las 10'15. El mejor acontecimiento teatral del año. Estreno de la comedia musical

Peppina

Un derroche de lucas, sedas y mujeres. Una presentación insuperable por su riqueza y lujo. Se despacha en Contaduría

COMTAL

Avui, matinal a les 10'30. Tarda, sessió continua de 3'15 a 12'30

EL CARDENAL RICHELIEU, en espanyol, per George Arliss; LA REINA DEL BARRIO, per Jean WHeva; VIVAMOS ESTA NOCHE, per Lilian Harvey

Nit a més: VIVAMOS ESTA NOCHE, per Lilian Harvey. Demà, dilluns, canvi de programa: ¿QUIEN ME QUIERE A MI?, directa en espanyol, per Mary Tere i Lina Yegros; LA DANZA DE LOS RICOS, per George Raft i Joan Bennet, en espanyol; BODAS DE DESPECHO, per Chester Morris

COLISEUM

Hoy, tarde, dos sesiones. A las 3'30 y a las 6 especial. Noche, a las 10. Ultimas proyecciones de este programa PARAMOUNT NEWS NUM. 34 (Revista), RITMO FEMENINO (Variedad musical), EL HIPNOTIZADOR HIPNOTIZADO (Dibujo de Popeye), y Marlene Dietrich y Gary Cooper, en

«DESEO»

(Es un programa Paramount)

Mañana, tarde, estreno de ITPO

WALKYRIA

Avui, diumenge, matinal a les 10'30. ¿QUIEN ME QUIERE A MI?, directa en espanyol, per Mary Tere y Lina Yegros; DE LA SARTEN AL FUEGO, directa en espanyol i en colors, per Rosita Moreno i Juan Torena. Tarda, sessió continua de 3 a 12'30. ¿QUIEN ME QUIERE A MI?, directa en espanyol, per Mary Tere i Lina Yegros; LAS QUIERO A TODAS, per Joan Kiepura. NOTICIARI I DIBUIXOS

Nit a més: DE LA SARTEN AL FUEGO, directa en espanyol, per Rosita Moreno i Juan Torena. Demà, dilluns, canvi de programa: LA DESTRUCCION DEL HAMPA, per Richard Arlen; CARTA DIVA, per Marta Eggert; COMPAÑEROS DE VIAJE, en espanyol, per Edmund Lowe

Servicio de FARMACIAS para los lectores de SOLIDARIDAD OBRERA

Farmacia del Cruce - Centro de Específicos

Aragón, 532 (esquina Meridiana) CLOT - Teléfono 52153

Descuento a todos los afiliados de entidades obreras, mediante la presentación del carnet de su entidad.

Servicio a domicilio.

Farmacia y Centro de Específicos FIGUEROL

Calle Pedro IV, 157 (S. M.) - Tel. 52330 (Pueblo Nuevo) Barcelona

Medicamentos y Específicos de toda clase. — Descuento a todos los afiliados de las entidades obreras, mediante la presentación del carnet de la entidad

CENTRO DE ESPECIFICOS Y FARMACIA — DE — JOSE HOMS

CORTES, 489 (chaflán Viladomat) - Tel. 33643

Descuento a todos los afiliados de las entidades obreras mediante presentación carnet entidad. — Servicio a domicilio. — Las fórmulas son preparadas con medicamentos químicamente puros y de origen

Farmacia Laporta - Centro de Específicos

Calle Horta, 60 (Horta) - Teléfono 80756

Ortopedia. — Análisis. — Aguas mineromedicinales.

Para encargos de noche, de carácter urgente, avisar al sereno o al vigilante; en caso contrario, utilizad el timbre.

La cultura al alcance de todos

LECTOR: Estos libros contienen de 150 a 200 páginas de texto selecto, la mayoría con cubiertas al cromo y láminas, tamaño 12 X 19, siendo su precio fuerte de 1 a 3 pesetas ejemplar

Servidumbre. - Trad. de F. Aláiz.
La paz universal. - C. Brand.
Reyes del oro y el socialismo. - Barb.
En el país de Macrobia. - Rosell.
Roma bajo Nerón. - Brasweski.
Los problemas del trabajo. - Manstre.
Indiana. - George Sand.
Flores del ingenio. - J. de la Presa.
La mujer de treinta años. - Balzac.
El despotismo del oro. - Astort.
El crepúsculo. - George Onet.
Las ilusiones. - H. Taine.
Mimi Pinzón y Margot. - A. Musset.
Los criminales. - C. Lombroso.
Bohemia y Amor y libertad. - A. Sux.
El instante de la dicha. - Zola.
El capitán Richart. - A. Dumas.
El matriarcado. - P. Lafargue.
La patria de los ricos. - G. Hervé.
La pecadora. - Ossage.
La política experimental. - T. Raleig.
El hombre y la evolución. - Gambara.
Aritmética (1.ª y 2.ª gra.) - Dalmau.
Vía libre. - Anselmo Lorenzo.
El libro de los snops. - Tiack.
Memorias de un revolucionario (2 tomos). - Kropotkine.
La modelo (2 tomos). - J. Concourt.
Enciclopedia sexual (5 tomos).-Campos
Grandes ideas modernas. - Figuier.
Pensadores selectos (3 tomos).
Clásicos selectos (5 tomos).
El cura de Longueval. - Halevi.
La justicia y el bien. - Lafargue.
Werther. - Goethe.
Fundamento de la moral. - Schopenhauer.
Colomba. - Próspero Merimée.
Orden y Libertad. - Montegazza.
Los hombres y las círceles. - Ferri.
La muerte de Lande. - Archivache.
Imán. - Ramón J. Sender.
La vida y el trabajo. - S. Smiles.
Alegrías del destierro. - J. Grave.
La existencia de Dios. - P. Beraud.
Jardín de las quimeras. - Villaespesa.
Espirita. - T. Gautier.
El alcoholismo. - V. Delfino.
Mujeres de rapiña.
Anhelos del pueblo español.-V. Camps
Bosquejos sociológicos. - V. Camps.
Religión, filosofía y socialismo. - Engels.
Renata Mauperin. - Goncourt.
Ciencia y moral. - Berthelot.
La sociología. - Gambara.
El amor dentro 200 años. - Rizo.
Los egipcios en la antigüedad.-Cascales
Estrellas y cometas. - Varios.
Mundos desaparecidos. - Zaborovki.
El alcoholismo. - Mathieu.
Fisiología del espíritu. - Paulhan.
Darwinismo. - Perriere.
Excursiones celestes. - Amigues.
Higiene de la cocina. - Lemonier.
Por el camino. - A. del Valle.
El ideal de la humanidad. - Masarik.
¿Descendemos del mono? - Denol.
El filibusterismo (2 tomos). - Rizal.
El derecho penal. - Gambara.
La ciencia social. - Spencer.

Pudiendo escoger los títulos que más gusten, y franco de envío: Cinco tomos, 4 pesetas; diez, 6'80; quince, 10; veinte, 13; treinta, 17; de treinta en adelante, aumenta 0'40 por ejemplar.

Los pedidos a reembolso, en:

EL HOGAR DEL LIBRO

Valldoncella, 22. — BARCELONA

Sport

	Ptas.
Jerseys fútbol niño	2'65
Pantalones " "	1'95
Medias " "	1'50
Jerseys fútbol hombre	2'95
Pantalones " "	2'40
Medias " "	1'75
Tobilleras extra	4'45
Rodilleras " hombre	5'70
Defensas 55×130	1'95
Zapatos hierro	12'95

Mochilas: 2'65 - 2'95 - 3'95 - 4'25 y 5'25 pesetas

CASA LAYRET

Boquería, 29

*DECÍDASE DE UNA VEZ A CURARSE

¿No comprende que la vida le resultará muy triste si tiene que estar siempre a régimen de comida y bebida? Vd. no tiene vocación de mártir; por lo tanto, decídase de una vez a curarse del estómago.

Miles de personas que se encontraban en su mismo caso, están ahora completamente bien. Nosotros conocemos a muchas.

Para combatir los frecuentes dolores de estómago entre comidas, el amargor de boca, la pesadez y el continuo estreñimiento, debe tomar el ESTOMACAL BOLGA. Crza, es lo único que va realmente bien.

Dos comprimidos de ESTOMACAL BOLGA, disueltos en medio vaso de agua después de cada comida, harán de Vd. otra persona. Poco a poco se sentirá más optimista, más alegre, se le aclarará el cutis y hasta aumentará de peso, pues ya lo dijo Cervantes: "El estómago es la oficina donde se fragua la salud del cuerpo".

UNA BUENA OPORTUNIDAD PARA FORMAR UNA Biblioteca Selecta

	Ptas.
Cornelissen: El comunismo libertario	2'—
Martínez Rizo: El comunismo libertario en 1945	2'—
Martínez Rizo: El amor dentro de 200 años	2'—
Martínez Rizo: Resistencia de materiales	0'50
Gicca: Las corrupciones del misticismo	1'50
Mogrovejo: Los crímenes de Machado (Cuba)	1'—
Clemens: Elementos de anarquía.	0'50
Mella: Del amor (Filosofía anarquista)	0'50
Faure: Temas subversivos	2'—
Carpenter: Estudios sociológicos	1'—
Mirbeau: La guerra	1'—
Hildegart: Enfermedades venéreas	4'—
Hildegart: Perversiones sexuales	2'—
Huerta: Prostitución y abolicionismo	4'—
Diderot: El amor libre	1'—
Diderot: La Religiosa y El sobrino de Rameau	1'50
Kuprin: El amor en la Rusia soviética	1'—
Abad de Santillán: La hamarreta del capitalismo	0'50
Cómo se logra el embarazo	0'50
Cómo se ayuda a parir	0'50
Guerra Junqueiro: Patria (poesías)	2'—
Guerra Junqueiro: La Musa en ocios	2'—
Guerra Junqueiro: Los simples.	2'—
Civera: El sindicalismo	2'—
Carrasquilla: Poesías escogidas.	2'—
Sux: Lo que se ignora de la guerra	2'—
Abate Michón: El jesuita	2'—
Sender: Imán. (Novela contra la guerra)	1'—
Korolenko: El imperio de la muerte	1'50
Andreiev: Luba. La risa roja	1'50
Maeterlinck: El despertar del alma	1'25
Cañadas: El anarquismo	2'—
Cañadas: El sindicalismo	2'—
Cañadas: El socialismo	2'—
Cañadas: El comunismo	2'—
Aláiz: Cómo se hace un diario	0'50
Aláiz: Cómo se aprovecha una biblioteca	0'50
Puente: Hipótesis, experimentación y perfeccionamiento	0'50
Germinal Puig: Pedagogía libre.	0'50

Todos estos libros se sirven a MITAD DE PRECIO, pudiéndose escoger los que se deseen. A reembolso, se aumenta 0'50 por paquete. Adquiriendo todas las obras de una vez, las enviamos a reembolso, libres de gastos, por TREINTA ptas. y **regalamos TREINTA FOLLETOS sociales** y **un retrato**, 11 x 17 **de**

FEDERICA MONTSENY

Pedidos a BIBLIOTECA ORFEO - Apartado 1288 - BARCELONA

Sí, señor; sí

RUIZ URREA

es el óptico que vende las gafas más baratas

Ronda San Antonio, 61

VIAS URINARIAS

Antigua Clínica Casa de Salud **San Pablo, 66, pral.**

Blenorragia, Sífilis, Matriz, Piel, Impotencia, Diatermia y Electricidad médica

Visitas: de 11 a 1 y de 5 a 7 - Especial para obreros, de 7 a 9

Dr. J. SERRANO

ENFERMEDADES DEL PECHO - RAYOS X

Consejo de Ciento, 261, pral., 2.ª

Visita, de 4 a 8

todos los días menos jueves y festivos

HERNIAS

desaparecen rápidamente sin operar ni inyecciones, sin molestias ni dolor, con el Super Compresor Automático. Consulta gratis de 10 a 1 y de 4 a 8. Festivos, de 10 a 1

Gabinete Ortopédico «HERNIUS»

RAMBLA CATALUÑA, 34, 1.º - Teléfono 14346

Dr. J. SANTAMARÍA

Cirugía general. — Enfermedades de la mujer. — Accidentes del trabajo. Clínica de operaciones. — Consulta: lunes, miércoles, jueves y sábados, de 3 a 5. — Viladomat, 124, 1.º, 1.ª. — Teléfono 53291. — Barcelona.

ANGEL SAMBLANCAT

ABOGADO

Estudio:

CALLE JUNQUERAS, 8, entresuelo

Horas de consulta, de 6 a 9

Dr. Castells Batalla

ARAGON, 590, pral., 1.ª (Clot). — TELEFONO, 55964

Medicina general. — Infancia. — Análisis clínicos.

Horas de consulta: de 5 a 7, todos los días laborables.

Visita gratuita a los obreros parados, mediante aval de su Sindicato.

BIO-PULM

NOMBRE REGISTRADO

DEL

PULMO-BRONQUIAL DUTREM

—Aún está tosiendo?

—Sí; una los pertinaz, que no me permite descansar.

—De haber tomado el Bio-Pulm, o sea el Pulmo-Bronquial Dutrem, estaría ya curado. Es el preparado más recomendable de todos los existentes. Nunca perjudica y siempre dá excelentes resultados. Cómelo y mañana estará mucho mejor.

De venta en todas las Farmacias y Centros de Específicos y en Alta S. Pedro, 50

El Doctor GONZALBO

que vivía en la calle Calabria, 188, ha trasladado su Consultorio y Clínica a la calle Cortes, 478, principal, primera. Téngalo en cuenta los compañeros que se relacionaban con dicho doctor.

Biblioteca Renacer

Leed

EL COMUNISMO LIBERTARIO

(Su principio, su medio, su fin)

Escrito por BRUNO LLADÓ ROCA — **Precio 20 cts.**

Para pedidos a Pablo Ruiz, Riera Alta, 41, bajos - Barcelona

Descuento del 25 por 100 desde 25 ejemplares

Clínica GALLEGO

C. Nueva de la Rambla, 18, pral.

VIAS URINARIAS - PIEL - SANGRE - PROSTATA - MATRIZ

Reflectos acuales - IMPOTENCIA - ELECTROTERAPIA - Rayos X

Consulta: De 11 a 1, 4 y media a 8. Festivos: De 10 a 1. - Director: J. RIO

Aviso

SANDALIAS PARA NATURISTAS

M. PELAEZ

Calle San Clemente, 17 - BARCELONA

Leed y propagad

SOLIDARIDAD OBRERA

CLÍNICA UNIVERSAL

Vías urinarias - Diatermia. Curación rápida y definitiva de todas las enfermedades de los órganos sexuales. SIFILIS - MATRIZ - PURGACIONES - VIGOR SEXUAL, etc. Consulta de 10 a 1 y media y de 4 a 9. Festivos de 10 a 2. - Teléfonos números 23487, 20416 y 20813

Abonos semanales 21 pesetas

CALLE NUEVA DE LA RAMBLA, 68

Director: Dr. A. MUÑOZ CONTRERAS

¿Sufre Usted De La Orina?

Entonces, no vacile:

Pida gratis el folleto "Un remedio que cura", de Boston. Contiene las características de la orina, síntoma de estas enfermedades y manera de conseguir una curación completa con el uso de JUGO DE PLANTAS BOSTON

Este folleto se entrega o remite gratis y franco de portes a quien lo solicite al

LABORATORIO FARMACEUTICO DEL DOCTOR VILADOT. — Calle Consejo de Ciento, 303. — (SECCION T. A.). — Barcelona

Contándose ya por millares los enfermos testimoniales que han obtenido su curación cuando se ha tratado de combatir catarros agudos y crónicos de la vejiga; arenillas, mal de piedra y orinas turbias; inflamaciones agudas y crónicas y estrecheces de la uretra; blenorragia aguda o crónica; gota militar; inflamación de la próstata; retención de la orina y necesidad frecuente anormal de orinar; dolor de riñones y bajo vientre; etc., no vacilamos en recomendar con el máximo interés el JUGO DE PLANTAS BOSTON.

Los resultados que se consiguen con su uso son éxitos lisonjeros, que no dudamos, al un solo momento, en calificarlo de remedio insustituible

Raro es el caso que con un solo frasco no se note una extraordinaria mejoría que marque la línea progresiva que ha de conducirle, en breve plazo, a la curación completa. El depositario para España es la Casa Segalá, Rambla de las Flores, 14. — Barcelona.

De venta en todas las buenas farmacias de España y en la "Central de Específicos", Pelayo, 56; Viaje, Vía Layetana, 50; Pelayo Rubió, Plaza Real, 13. — En Madrid: Gayoso, Arenal, 2; Borrell, Puerta del Sol. — En Valencia: Farmacia Gamir; Farmacia Rubió, Plaza Mercado; Gorostegui, Plaza Mercado.—En Zaragoza: Rived y Cholla, Droguería.—En Bilbao: Barandiaran y C.ª, Droguería.—En Sevilla: Francisco Gil, Farmacia del Globo.—En Melilla: Farmacia Moderna.

SUSCRIPCIONES:
Barcelona, un mes..... Ptas. 2'50
Provincias, un mes..... » 2'50
América, Portugal y Filipinas. » 10'50
Los demás países, trimestre.. » 12'50
Número suelto, 15 céntimos

SOLIDARIDAD OBRERA

AIT

ADMINISTRACIÓN Y TALLERES, Consejo de Ciento, 241, bajos
Teléfono número 32571
REDACCIÓN
Pasaje del Reloj, 2, 2.º, 1.ª
Teléfono número 18677

AÑO VII - EPOCA VI | Barcelona, domingo, 3 de mayo de 1936 | NUMERO 1265

Horas decisivas

El proletariado seguirá su camino, en el terreno de las conquistas revolucionarias; sea quien sea el político, que ocupe la Presidencia de la República

El nuevo presidente de la República

Azaña

Ya hemos salido de dudas. La interinidad presidencial está próxima a cesar. El primer peldaño de la escala jerárquica está presto a cobijar el nuevo huésped. La República completará sus lugares de comando.

Después de amplios cambios de impresiones, y de sendas discusiones, los partidos que integran el Frente Popular han llegado a un acuerdo. Si no hay contraorden, el candidato a la Presidencia de la República es Manuel Azaña.

Ha triunfado la tesis de las derechas que reclamaban el codiciado puesto para el jefe de Izquierda Republicana. Sus adversarios ocasionales les han otorgado la razón.

Ha triunfado el razonamiento de la Prensa vaticanista que solicitaba un hombre que pudiese ser votado por todos los sectores de la Cámara. Lo han hallado. Azaña escalará la presidencia de la República con los máximos honores. Recogerá las voluntades de las derechas y de las izquierdas. Es decir, que existirá perfecta unanimidad entre todas las tendencias que tienen representación en el Parlamento.

De no haberse producido esta rara coincidencia, los portavoces de las derechas temían que el nuevo presidente no poseería la suficiente autoridad para dirigir los destinos del país. Azaña solventa este peligro.

Se ha producido un hecho sintomático. Izquierda Republicana no ha propuesto directamente el candidato a la presidencia. Se ha servido de Unión Republicana para comunicar al Frente Popular la decisión tomada en el partido y en la minoría parlamentaria de Izquierda Republicana.

El partido de Martínez Barrio ha sido utilizado de mediador. Parece como si Izquierda Republicana no se atreviese a proponerlo directamente. ¿Cómo interpretar estos rodeos? ¿Es que existe alguna diferencia entre los dos partidos? ¿Cuál de los dos es mejor? No queremos averiguarlo.

Unión Republicana, a medida que la nueva etapa legislativa vaya desenvolviéndose, desempeñará un papel análogo al que desempeñó el Partido Radical en las Cortes Constituyentes. A dicho partido acuden los monárquicos embozados. Su mediación para el caso Azaña posee una clara significación.

El texto constitucional ehde una posible derivación presidencialista. No obstante las prescripciones del articulado de la Carta burguesa, sabemos sobradamente que el presidente que fué derrotado en las Cortes imprimió a su gestión un carácter personalísimo.

Una vez aposentado Azaña en la Presidencia de la República circunscribirá el mecanismo constitucional a su persona. Preveemos que la labor parlamentaria estará tamizada, en grado sumo, por la voluntad del nuevo presidente. Es decir, que los seis años de Azaña serán presidencialistas por excelencia.

Dentro de pocos días se efectuará la elección de presidente de la República. El actual jefe del Gobierno presentará la dimisión, según dicen, por delicadeza, en el instante que se afirme su candidatura. Es cuestión de horas.

¿Quién ocupará el lugar de Azaña en la jefatura gubernamental? Se barajan diversos nombres. Albornoz, Martínez Barrio, Besteiro. Pronto se descifrará el enigma.

Azaña es un político cuco. Vislumbra días difíciles. Está percatado del empuje del proletariado peninsular. Teme que la arremetida de la clase trabajadora lo desbanque. ¿Cómo orillar con disimulo la ira del pueblo laborioso?

Desde la Presidencia de la República podrá alegar Azaña que su gestión se encaja en la órbita del poder moderador. Si continuase en la cabecera del poder ejecutivo no podría soslayar la responsabilidad.

El ascenso de Azaña es un viraje habilidoso. Podrá hacer política personal, pero sin comprometerse de una manera concluyente. Si lograse salvar los seis años sin ninguna caída aparatosa continuará siendo un valor positivo para la burguesía. Parece como si la burguesía tiemble por un rápido fracaso del jefe de Izquierda Republicana.

El colofón de la nueva trayectoria política iniciada en febrero no afecta en lo más mínimo al proletariado. Posee un contenido mefistofélico.

La provisión de la primera autoridad republicana no nos interesa. El proletariado seguirá su camino, en el terreno de las conquistas revolucionarias, sea quien sea el político que ocupe la Presidencia de la República.

¡EL VALOR DE LA LUCHA!

Somos hombres de lucha. Amamos el combate con fe de iluminados. Sentimos un deleite inefable ante el peligro que nos cerca. Luchar es vivir. Luchar es tener un alma generosa y llena de vitalidad constructiva. Desafiar al enemigo y vencerlo, ¡qué sublime satisfacción! Salvar los obstáculos, remontar las altiplanicies, superar las dificultades, obtener la victoria en son de guerra brava, ¡qué hermosura y qué gloria! Las zarzas rasgarán vuestros vestidos, las gumias asesinas y traidoras clavarán su acero en vuestras carnes, los reptiles aprovecharán vuestro dulce sueño y os infiltrarán su veneno criminal en vuestro cuerpo y vuestra alma. No importa. Con las ropas astrosas, con el cuerpo ensangrentado, con el veneno mortífero, ¡seguir adelante! Los reptiles son aplastados, vuestro néctar precioso se rejuvenece y fortifica y las hojas de los árboles os proporcionan vestidos nuevos. Después, la "victoria". Vencer en noble lid, sin dobleces y sin flexibilidades. Enhiesta la frente, firme la voluntad, incorruptible el alma. Limpiar el camino de abrojos, arrancar de raíz las zarzas, triturar sin piedad el mal. Que nuestra virilidad sea fundida en la fragua de Vulcano.

Sentir en vuestra existencia el goce delicioso de triunfar con coraje, con valor. Ser optimistas, integramente felices de vuestra personalidad. Ni la envidia artera, ni las bajas pasiones innobles, ni el crimen de encrucijada os doblegue. La grandeza de las batallas residen en la forma que se saben ganar. Derrotar a los enemigos interiores y exteriores y luego sentir por ellos la commiseración y la piedad que las almas grandes sienten por los vencidos.

R. BLANCO

PRIMERO DE MAYO EN MADRID

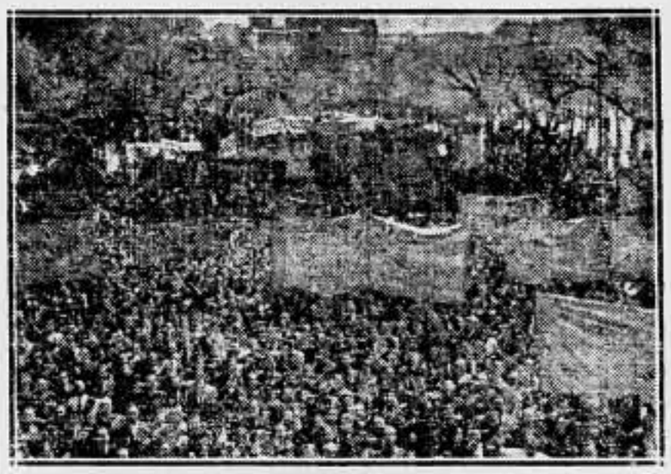

Aspecto del Paseo de la Castellana, durante la grandiosa manifestación.

POR ULTIMA VEZ

Acuse ya, José Planes

José Planes persiste con el concepto semi-oscuro. No posee el coraje de señalar con precisión meridiana. Sus palabras lindan con el recoveco.

Al aparecer el primer comentario del redactor de "La Publicitat" respecto al caso del ex jefe superior de Policía y a su hermano, pedimos al acusador, que se mueve en la penumbra, que concretase sus alusiones.

Antes de aparecer muestra respuesta al lenguaje cenagoso de José Planes, "La Publicitat" publicó un nuevo comentario que se titulaba ¿Estamos en la luna? En este comentario se insistía sobre los conceptos vertidos en el trabajo del primer día. Y agregaba el plumífero que los autores de la muerte de los dos hermanos eran los mismos que quemaban tranvías y que le habían atentado hace unos años en el Paralelo. Y que los ejecutores de la muerte tenían una relación directa con los epítetos lanzados desde la Prensa y desde la tribuna. Y que no se había de dudar. El hecho se circunscribía a una organización obrera que se desenvuelve a la luz del día. Hasta aquí el comentario del jueves.

El viernes, nos contestaba a la Actualidad del miércoles pasado. Recoge José Planes nuestro silencio a la muerte de los hermanos Badía. Hasta ha contado las líneas. Nos echa en cara que no empleamos la palabra asesinato. Y una serie de lindeces por el estilo.

José Planes no nos ha comprendido. Se escuda diciendo que no es policía. Nosotros no pedimos esto. Queríamos que en vez de señalarnos a nosotros, pero sin estampar las iniciales de nuestra organización, dijera la palabra que no permite dudas. Es cuestión de tres letras. Dígalo y no hablemos más del asunto.

En el último comentario de "La Publicitat" el periodista litigante usa términos de pésimo gusto. Sugiere José Planes que su lenguaje le puede acarrear algún disgusto. Eso es asqueroso. Tanto el periodista como los amigos que se le acercaron poseen una baja mentalidad. Los militantes de la C. N. T. no cultivamos la chulería. Esa majeza es característica de gente incomprensiva e idiota.

Acabe con la preifrasis. Lo que ocurrió hace dos años fué un incidente que se produjo en la calle entre unos individuos y el jefe de Policía. No involucre lo que sucedió en el Paralelo con la responsabilidad de una organización.

José Planes miente escandalosamente. Ni en uno sólo de los números de SOLIDARIDAD OBRERA se ha incitado para nada al asesinato. Ni desde la tribuna ningún camarada ha hecho la apología del crimen. Brindamos al malintencionado periodista que hojee nuestra Prensa y que repase las reseñas de los actos públicos. Si se atreve a ello le facilitaremos los datos que requiera esta tarea.

De manera que desde la Prensa y desde la tribuna no se ha incubado el fin trágico del ex jefe superior de Policía y de su hermano. Ni en las conversaciones privadas se ha escuchado esta decisión sangrienta.

Además, Miguel Badía era un hombre fracasado. Su temperamento violento, en demasía, lo elevó a un cargo que no estaba en concordancia con los atributos de que debe estar rodeado un jefe de Policía. Desde SOLIDARIDAD OBRERA pronosticamos el fracaso de Badía. Lo que ocurrió durante su actuación lo conoce sobradamente la ciudad de Barcelona.

A nosotros no nos estorbaba, en este preciso instante, Miguel Badía. Las discrepancias se debatían entre la Izquierda y Estado Catalán. La prueba de esto es el orden del día del próximo Congreso de las Juventudes de Estado Catalán. En él se trata de la naturaleza del movimiento de octubre.

Desde "Claridad", diario socialista, se hacen ciertas insinuaciones que caen de lleno en la órbita izquierdista. La protesta de los prohombres catalanistas fué unánime.

Desde "La Rambla", desde "El Matí" y desde "La Veu de Catalunya", se ha enfocado la cuestión como si se tratara de algo que está relacionado con nuestros medios. Es decir, que coinciden los periódicos más reaccionarios con el no menos cavernícola "La Publicitat". Pretende desnaturalizar la verdadera entraña del suceso de la calle Muntaner para desencadenar una represión contra las organizaciones obreras.

De momento no podemos extendernos más, ni queremos dialogar más sobre esto. El estado anormal que existe en nuestro país nos impide hablar con la debida claridad. Cuando se levante la censura seremos francos, recordando cosas que nadie ignora.

EL AVANCE DE LAS TROPAS ITALIANAS EN ABISINIA

El general Starace, a la cabeza de sus tropas, hace su entrada en Godar.

Conferencia de Federica Montseny en el Ateneo Científico de Madrid

Aprovechando el regreso de Asturias, donde en nombre del Comité Nacional ha ido a hacer una turné de propaganda, la compañera Montseny, propusimos a la misma la celebración de una conferencia en el Ateneo Científico y Literario. No tuvo inconveniente, y en estos últios días de abril, el ideal anarquista expuesto por una mujer, ha sido escuchado por los intelectuales españoles, que por raras excepciones de los mismos era conocido.

Había singular expectación por oír a la conferenciante anarquista; la concurrencia de intelectuales y trabajadores al Ateneo hizo insuficiente el docto domicilio de la calle del Prado. Dos horas menos cuarto duró la exposición ideológica y revolucionaria de Federica.

Comienza reconociendo la imparcialidad del Ateneo Científico al dar cabida en su tribuna a todos los ideales, y recuerda los tiempos en que sus padres, en unión de otros intelectuales, llevaron al Ateneo la propaganda del ideal anarquista sobre el que ella va a hablar.

Habla de los tiempos y de los hombres que dieron cuerpo social y forma filosófica al ideal anarquista, señalando a Godwin, Saint, Simón, Proudhón, Bakunin y otros. Explica, documentalmente, lo que fué y representó la Primera Internacional de los Trabajadores, y aclara la bifurcación y la incompatibilidad de los preceptos marxistas con los conceptos y los principios filosóficos de libertad, sustentados por Bakunin.

Hace convincentes comparaciones entre lo que representa el principio de autoridad y el principio de libertad, demostrando cómo el uno significa el mal y el otro el progreso y el bien.

Sienta la tesis de que el ideal anarquista, no es un ideal de clase y sí universal y humano, por lo que es grande, sublime y heroico, argumentando la afirmación con Kropotkin, Reclus y tantos más que fueron de origen aristócrata y pudieron ser adiperados y se han confundido con los que, sintiendo el mismo ideal, eran o son insolventes y humildes jornaleros.

Dice que el nihilismo en Rusia, fué uno de los primeros golpes asestados a la sociedad autoritaria y capitalista, y que significaba los primeros aldabonazos de la libertad, pero que tampoco se puede considerar anarquista aquel heroísmo personal, porque atacaba más a los efectos que a las causas. Es después —dice— cuando el ideal anarquista aparece prácticamente, con los hechos de Bakunin, el que con su libro "Dios y el Estado" dió al traste con el tejido mixto del poder divino y el poder del Estado.

Refiere cómo en Francia el anarquismo fué patrimonio de los intelectuales, y que si en España se proletarizó es porque los intelectuales españoles fueron o se dijeron tales por diletantismo.

Combatió, con una lógica irrebatible, a todos los Estados, haciendo ver que por necesidad de los mismos, todos culminan en la síntesis de la tiranía, particulariza con la dictadura del proletariado, y razona el por qué si una nueva guerra estalla ha de verse a Stalin del brazo de Mussolini, o el Comunismo solidarizado para la matanza humana con el Fascismo.

Para reseñar debidamente la conferencia de la Montseny, en el Ateneo, se precisarían dos cosas: primera, una pluma más apta que la mía, y segunda, emplear veinte o treinta cuartillas en vez de tres o cuatro que mandamos.

Para los intelectuales que la han comentado, la conferencia de Federica ha sido una jornada histórica para el Ateneo. Para nosotros, una satisfacción y un orgullo, porque el ideal que amamos y sentimos, ha sido ponderado en la exposición por una compañera.

Francisco Crespo

PRIMERO DE MAYO EN MADRID

Vista de la populosa calle de Alcalá, a las doce del día.

LA SITUACION EN BULGARIA

Recibimos una carta de nuestros camaradas de Bulgaria, de la que extraemos los siguientes pasajes:

"Desde el asesinato de los camaradas Pano Wassilief y Lefter Papazoff, las relaciones entre anarcocomunistas y anarcosindicalistas han alcanzado cierta tirantez. Pero hay que admitir que entre los anarcocomunistas muy muchos camaradas que trabajan por el desenvolvimiento del anarcosindicalismo en Bulgaria, y casi en el mismo grado que los anarcosindicalistas. La Federación de los Anarcocomunistas se declara, en su declaración de principios, en favor del movimiento sindicalista, y proclama como objetivo final la organización de una Confederación Nacional de Trabajadores parecida a la C. N. T. de España."

"En este momento casi no tenemos Sindicatos en Bulgaria. Los anarcosindicalistas, así como los anarcocomunistas, no poseen otras organizaciones que las culturales y las de propaganda. Estas últimas cuentan con su órgano mensual, "Nevy Swiat", y también con el portavoz mensual "Hompass". Existe también un órgano ilegal, "Pan y Libertad", pero no aparece. La literatura anarquista en Bulgaria cuenta con muy pocas obras sobre anarquismo, y aun menos sobre sindicalismo."

"Hace pocas semanas, uno de nuestros camaradas, que había cumplido doce años de prisión por haberse rehusado a cumplir el servicio militar, ha sido puesto en libertad. Es un gran triunfo para la Internacional de Resistencia a la Guerra, que se había encargado de la defensa de nuestro camarada, y que se dirigió directamente al Gobierno búlgaro."

"El movimiento sindical de un año y medio atrás, posee una importancia relativa, y sus miembros no contaban con la madurez necesaria para el trabajo que debían efectuar. No obstante, nosotros tenemos la completa esperanza que el movimiento sindical libertario se rehará con prontitud, y que desempeñaremos un gran papel en el próximo despertar de la clase trabajadora."