SOLIDARIDAD OBRERA

ÓRGANO DE LA CONFEDERACIÓN REGIONAL DEL TRABAJO DE CATALUÑA — AIT — PORTAVOZ DE LA CONFEDERACIÓN NACIONAL DEL TRABAJO DE ESPAÑA

AÑO VII - ÉPOCA VI — Barcelona, martes, 12 de mayo de 1938 — NÚMERO 1272

Zaragoza invadida por una formidable multitud proletaria, que acudió desde diversas regiones al mitin de clausura del Congreso de la C. N. T.

La presencia emocionante y entusiasta de la gran masa trabajadora, equivale a una ratificación plebiscitaria de los acuerdos adoptados en el magno comicio confederal

Ratificación plebiscitaria de los acuerdos

Zaragoza ha sido testigo de la fuerza y del fervor revolucionario de las masas que componen la Confederación Nacional del Trabajo. En cita se dieron cita, anteayer, domingo, las diversas tonalidades federalistas de nuestro vasto movimiento. Desde cuatro regiones acudieron los militantes: Aragón, Levante, Castilla y Cataluña. Y en el mitin se confundieron, en una sola masa, gigantesca, enardecida, que aclamaba a la C. N. T., a la Anarquía y a la revolución. Una emoción y un ideal comunes fundía a todos los corazones.

La inmensa magnitud del acto demuestra el interés vivísimo con que sigue nuestro movimiento en todas partes las tareas del Segundo Congreso Extraordinario de la Confederación. Y demuestra algo más importante todavía. La identificación de los trabajadores con las diversas resoluciones aprobadas.

El mitin del domingo, que llenó Zaragoza de camaradas de cuatro regiones, tiene el valor de una ratificación plebiscitaria de los acuerdos, tanto más importante cuanto más espontáneo.

El Congreso resume y expresa las aspiraciones de los trabajadores organizados en la C. N. T. El mitin ha sido, por consecuencia, el coronamiento magnífico de sus tareas; su reflejo vital en el orden popular.

La llagada de los primeros autocars

Noche del sábado, en Zaragoza. Rumoreo lejano que se acerca. Vítores y aplausos. Tres autobuses desembocan en la Plaza de la Constitución. Son de Tarrasa, la localidad que siguió a Figols por la trayectoria del Comunismo libertario. Después de sofocada la rebelión de Figols, el Gobierno ordenó las deportaciones. La C. N. T. contesta con la huelga general, y los compañeros de Tarrasa, caudal de juventud dinámica, rompiendo los moldes reducidos de la huelga platónica, proceden a la subversión violenta. Toman el Ayuntamiento y resisten las embestidas de la Guardia civil. Es un gesto rápido que corta la llegada de las tropas. Aquella juventud se curtió en la cárcel, y con su libertad, el movimiento manumisor recobró unos adalides nobles y decididos.

A ellos les cabe el honor de ser la segunda expedición que llegó a Zaragoza, al mitin nacional. Porque la primera, la formaron autobuses de Madrid. Con pequeños intervalos, fueron llegando nuevos autocars. Venían de todas partes. De Levante, de Cataluña, de Castilla.

Los autobuses de Madrid dan la mayor nota de colorido y de emoción. Avanzan con grandes banderas rojas y negras. Sus ocupantes enronquecen dando vivas a la C. N. T. y a la Anarquía.

La Zaragoza oficial y anticonfederal contempla con estupor el espectáculo inusitado. Desde la escalinata de la Diputación Provincial, grupos de guardias de Asalto observan la evolución de los autocars en la plaza, la formación de grupos, cada vez más nutridos, que se van alejando más tarde, haciendo flamear las banderas de la revolución.

La mayoría de los que han llegado por la noche, no encuentran alojamiento, y tienen que esperar la llegada del nuevo día en los locales de los Sindicatos, que han sido abiertos

EL GRAN MITIN NACIONAL

para albergar a los entusiastas militantes de la C. N. T.

El domingo por la mañana en la estacion

Zaragoza se llena de rumores. Con las primeras luces del alba, coincide la llegada de los primeros trenes formados en Madrid y Barcelona. La ciudad es toda ella sacudida por los vivas a la C. N. T., y envuelta en los cánticos revolucionarios de los grupos, que empiezan a desfilar.

En la estación, a las cinco de la mañana, empiezan a llegar camaradas que quieren recibir a los expedicionarios que vienen de tan lejos al mitin nacional. Pronto los andenes se ven completamente cubiertos de una multitud espesa e impaciente. Una noticia dolorosa llega a los que aguardan. En el tren delantero que viene de Barcelona, un compañero ha sufrido un accidente, y el convoy se ha detenido en una estación cercana, para que sea asistido. Las manecillas de los relojes siguen avanzando con parsimonia, ajenas a todas las impaciencias. Por fin, el silbido de una máquina, y el monstruo de acero que se precipita en la estación, arrastrando unas once unidades. En las ventanillas en y los estribos se agitan las manos, que saludan. Una sacudida de entusiasmo circula entre los que llegan y los que aguardan.

Gritos, vítores, abrazos, fraternidad, emoción. El optimismo rebosa en los corazones. Sin dar tiempo a mayores expansiones, se anuncia el tren de Madrid.

Avanza jadeante la locomotora. Se presenta ante nuestra vista un espectáculo indescriptible. Racimos de seres humanos han buscado acomodo en los techos cuando ya no han cabido en los vagones. Así han realizado un viaje de más de trescientos kilómetros, con grave riesgo para sus vidas. Hace falta estar poseídos de ese entusiasmo generoso, propio de la juventud que se entrega con fervor al servicio de las grandes causas. Los que vienen en los techos de los vagones son todos jóvenes, son parte de esa juventud dinámica que es la esperanza de España.

Un griterío atronador: "¡C. N. T., F. A. I.! ¡C. N. T., F. A. I.!" Y también el grito de guerra que sacudió los montes y los valles de Asturias: "¡U. H. P.!" Aumenta la tensión del entusiasmo. Aun no ha parado el convoy y ya los jóvenes madrileños se descuelgan, ágiles, sobre los andenes.

A las siete llega el segundo tren de Barcelona. Diez minutos más tarde hace su entrada en la estación el segundo convoy de Madrid. La locomotora está cubierta por un enorme lienzo blanco, en el que destaca con grandes caracteres: "Campo Libre". Es un saludo del periódico anarquista madrileño a los campesinos de toda España.

A las siete y media llega el tercer tren de Barcelona, con letreros en los flancos del Sindicato de San Feliu de Llobregat. Con pequeños intervalos de tiempo van llegando nuevos convoyes, todos repletos de trabajadores. Abundan los carteles con leyendas alusivas. Dominan el rojo y negro sobre todos los colores.

¿Para qué narrar las escenas desarrolladas a la llegada de los trenes? Los que hayan vivido este momento no lo podrán olvidar. Sus corazones lo que hablan, y nosotros nos confesamos impotentes para traducir su lenguaje.

La ciudad invadida por los trabajadores de otras regiones

Ya lo hemos dicho. Los trenes se van vaciando. Desde la madrugada hasta minutos antes de comenzar el acto, las calles que conducen de la estación a la Plaza de la Constitución y a la Plaza de Toros, se ven totalmente cubiertas de trabajadores. Además de los trenes han estado llegando autobuses y camiones, también desde el amanecer. La gente viaja como puede. En pie o como sea. El ardor es indescriptible.

El Paseo Pamplona semeja un río de caudal permanente. Más de dos horas desfilando trabajadores sin parar. En este paseo la riada humana se bifurca. Unos enfilan por Soberanía Nacional y otros toman en dirección al Paseo Independencia. Los grupos no cesan de pasar. El entusiasmo se posesiona de nosotros ante el espectáculo impresionante. Nos mezclamos con los grupos, avanzamos entre ellos, retrocedemos para presenciar a los que siguen llegando y estrechar la mano de camaradas a quienes conocemos.

Dos temperamentos aparecen nítidamente reflejados en este desfile incesante de cerca de tres horas. Los grupos que bajan de los trenes de Cataluña atraviesan la ciudad con tranquilidad, profiriendo de tanto en tanto vivas a la C. N. T. cuando se cruzan con otros o les saludan los trabajadores de Zaragoza. Vienen con sus paquetitos dispuestos de comida, en previsión de no encontrar alojamiento.

La nota de fervor limitado, que conmueve toda la ciudad, la dan las Juventudes y los trabajadores de Madrid. Entran en los andenes entre vivas y cantos. Hacen esfuerzos por superar el cansancio que ciñe las gargantas. Desfilan por las calles enarbolando al viento las banderas rojinegras de la revolución. Todo el trayecto se cubre de pasacintas y estandartes flamantes. La roja canción de los aprendices: Hijos del pueblo, se alza robusta envolviendo la ciudad en una oleada de esperanza emancipadora.

Después la Plaza de Toros, completamente abarrotada de trabajadores, hasta el extremo de tener que clausurar las puertas. Un sitio que he buscado para al acto. Y la vasta nave del Iris Park, adonde se transmiten los discursos, completamente llena también de trabajadores.

* * *

Jornada triunfal de la C. N. T. Jornada de gloria que corona de la manera más digna y elocuente el fecundo y histórico Congreso de la Confederación. Multitudes enardecidas cuya presencia refrenda los acuerdos adoptados. Principio de una nueva etapa de actuaciones fecundas.

En el mitin del domingo, cuya concurrencia no queremos calcular, la C. N. T. se presentó unificada ante la opinión de España. Y se presentó también dispuesta a concertar la alianza revolucionaria que posibilite el triunfo definitivo del proletariado, diciendo a todos: "Ved, esta es nuestra fuerza".

Recuento de fuerzas

Anteayer, domingo, se celebró en Zaragoza el anunciado mitin de clausura del Congreso Nacional Extraordinario de la C. N. T.

Una inmensidad de personas, en apretado haz, llenan en pasillos y el ruedo de la Plaza de Toros. Antes de empezar el mitin se cierran todas las puertas de la Plaza, porque es materialmente imposible colocar a un sólo espectador más. La inmensa multitud allí congregada forma una piña compacta, produciéndose algunos casos de desmayo a causa del calor reinante.

Centenares de banderas rojas y negras y carteles dan una nota viva, espectacular y emocionante al acto. Asisten al mismo numerosas representaciones de casi todas las provincias de España, que llegaron a Zaragoza en trenes especiales, autocars, automóviles y camiones.

Ante la imposibilidad de dar cabida en la Plaza de Toros a todo el público que acude al mitin, se utilizan todas las amplias dependencias del Iris Park, las cuales se llenan totalmente de personas, ansiosas de escuchar los discursos transmitidos desde la Plaza de Toros por medio de potentes altavoces.

Por las calles de Zaragoza desfilaban en ordenadas manifestaciones, todos los que no pudieron hacer acto de presencia en el mitin por resultar insuficientes los locales donde éste se celebraba.

La concentración proletaria del domingo, en Zaragoza no tiene precedentes en los anales de la historia del movimiento obrero español.

Empieza el acto

Bajo la presidencia del camarada M. Horacio Prieto, secretario del Comité Nacional de la C. N. T., empieza el mitin cerca de las diez de la mañana.

Trabajadores de Zaragoza; trabajadores de toda España, que estáis

(Pasa a la segunda pág.)

Aspecto parcial de la Plaza de Toros de Zaragoza, durante el mitin de clausura de la C. N. T.

EL GRAN MI-

Grupos de estudiantes libertarios dirigiéndose al mitin. (Foto María Chivite)

(Viene de la primera pág.)

representados en este majestuoso acto: El Comité Nacional de la C. N. T., en nombre propio, en nombre de la organización que representa y en nombre de todos los congresistas, os saluda cordialmente.

Hace años que la organización confederal, a causa de las cruentas represiones que ha sufrido, no se había podido reunir, a pesar de sus deseos. Ahora, aprovechando el paréntesis de libertad relativa conquistada por el proletariado, aprovecha la celebración del Congreso para hacerlo. Aquí estamos reunidos los representantes de casi toda la clase trabajadora de España.

Acabamos de salir de una represión brutal contra el proletariado revolucionario, represión que no tiene precedentes en ningún país ni en ningún instante de la Historia.

Los oradores que van a hablaros os darán cuenta detallada de los más importantes acuerdos tomados en el Congreso de la C. N. T., el cual no ha terminado aun sus tareas. A pesar de ello, el mitin se celebra con toda clase de garantías.

Los oradores os hablarán sobre el problema de la Alianza Revolucionaria, acordada en principio por el Congreso, emplazando a la U. G. T. para que firme con nosotros un pacto revolucionario. En un Pleno de Regionales celebrado en septiembre de 1934, la C. N. T. se dirigió públicamente a la U. G. T. en este sentido. Nuestro requerimiento no fué contestado. Ahora, también oficialmente, nos dirigimos otra vez a la Unión General de Trabajadores para formar la Alianza Revolucionaria que acabe con el régimen actual y con esta democracia que se encontró muerta en el mismo instante de su nacimiento.

Os hablarán también los oradores, sobre el problema del paro obrero, sobre el cual el Congreso ha tomado un acuerdo de solución transitoria, ya que la solución definitiva no se conseguirá hasta que desaparezca la causa que lo ha producido: el régimen capitalista.

Se tratará también sobre la unidad confederal. La escisión de las fuerzas de la C. N. T. tuvo su causa parcial en el Congreso de 1919, al existir allí dos interpretaciones distintas sobre la realidad de los momentos que entonces se vivían, y en el Congreso de 1931, por las mismas causas, donde se inicia la escisión. El Congreso que estamos celebrando ahora es diferente a aquellos. Este es el Congreso de la comunión de voluntades, el Congreso de la unión de fuerzas.

Por último, se hablará de Comunismo libertario, del concepto que la C. N. T. tiene del Comunismo libertario.

Os ruego, trabajadores, que escuchéis con la máxima atención a los oradores, pues así daremos pruebas de capacidad, de esa capacidad que se necesita para derrocar este régimen y esta democracia que, como he dicho al empezar, murieron al nacer.

Como sea que se han recibido centenares de adhesiones y de avisos, a fin de ganar tiempo, no se dará lectura a ninguno de ellos.

El camarada Acracio Bartolomé, de la región de Asturias, os hablará sobre Alianza Revolucionaria.

Acracio Bartolomé

Trabajadores de Zaragoza, compañeros de las distintas provincias que habéis acudido aquí: En nombre de los trabajadores de Asturias os envío un saludo cordial y afectuoso.

Cuando los delegados de la región asturiana abandonamos nuestros puntos de residencia para asistir al Congreso de Zaragoza, en las estaciones de todos los pueblos nos recibieron los trabajadores de todas las tendencias, y nos gritaban: ¡Camaradas: Traedinos de Zaragoza la Alianza Revolucionaria!" Pero del Congreso que estamos celebrando ha salido algo más que una alianza revolucionaria. De este Congreso ha salido la unificación, la concordia, la convicción revolucionaria que dará al traste con la situación y el régimen actual.

La Alianza Revolucionaria es necesaria e indispensable para el triunfo de la emancipación del proletariado. De la Alianza Revolucionaria, si se acuerda como nosotros la proponemos, surgirá un mundo nuevo, un mundo sin clases, sin amos, sin pobres ni ricos.

El pacto revolucionario que la C. N. T. propone a la U. G. T.

La Confederación Nacional del Trabajo acaba de consagrar este principio de Alianza Revolucionaria, estableciendo las bases de un pacto revolucionario con los demás trabajadores enrolados en la U. G. T. Este pacto tiene como finalidad hacer la revolución social en España, derrocando al capitalismo. En él se emplaza a la U. G. T. a que rompa todos sus compromisos con el régimen burgués y con los partidos políticos de la burguesía.

Hace aproximadamente dos años que surgió la idea de la Alianza Revolucionaria. El primero en hablar de ello fué el sector extremista del socialismo español. Pero hoy, cuando la idea de la Alianza germina en el corazón de todos los proletarios revolucionarios, este mismo sector lanza la consigna inadmisible de crear una central sindical única.

Debes cuenta, trabajadora, lo que significa esta maniobra. La central única es totalmente imposible de realizar, al menos hoy. La C. N. T. y la U. G. T., los organismos que controlan a la mayoría del proletariado de nuestro país, tienen características propias, movimiento propio, y es absurdo pretender crear una central sindical única. Con esta consigna se pretende, según las intenciones de los que la propagan, absorver a la Confederación Nacional del Trabajo. Se tiene la intención y el propósito de que esta central única sea, en último término, la U. G. T. Hay que rechazar, pues, contra esa maniobra, que es una dificultad creada a los propósitos de conseguir la Alianza Revolucionaria. La revolución que surja de la Alianza no podrá salir jamás de la central única, de la cual se habla para distraer la atención de los trabajadores que desean la transformación social.

Quien luche por la emancipación del proletariado, quien desee la revolución social, quienquiera acabar con el régimen capitalista, debe apoyar la Alianza. Todos los que luchen por estos objetivos, todos los que aspiren a la realización de los mismos, deben decir: "¡Camaradas socialistas, camaradas anarquistas: hacer la Alianza Revolucionaria!"

El socialismo está obligado a definirse de una vez

La revolución que vamos a producir nosotros, la revolución que vamos a desatar, no será lo que quieran los socialistas, ni tampoco lo que desean los hombres de la C. N. T. Estas dos tendencias del socialismo militante, marxismo y anarquismo, deben marchar unidas para dar forma a la revolución.

La C. N. T. invita a los trabajadores socialistas, la C. N. T. invita a la U. G. T. para que, reunidos en Congreso, contesten a nuestras bases de Alianza Revolucionaria. Y si es verdad que en el seno de aquella organización late un sentimiento revolucionario, queremos que se nos diga de una vez: "Queremos seguir siendo vuestros detractores y enemigos de siempre." O bien: "Queremos ser vuestros amigos, vuestros compañeros, vuestros hermanos, para hacer conjuntamente la revolución que anhela el pueblo español." El socialismo de nuestro país está obligado a definirse de una vez para siempre.

Tengamos todos presente que casi toda la burguesía de España está pendiente de las resoluciones y de los acuerdos tomados en el Congreso de la C. N. T. Y toda la burguesía, también, está pendiente de lo que conteste la Unión General de Trabajadores a nuestra proposición de Alianza Revolucionaria. La burguesía tiembla ante esta posible conjunción de fuerzas de choque contra el capitalismo, porque sabe que la clase trabajadora, como ha demostrado el proletariado de Asturias, se basta por sí sola para hacer la revolución y administrar política y económicamente la sociedad.

El ejemplo nos viene de Asturias

Sin que ello signifique una idolatría a los trabajadores que represento, yo os digo que el ejemplo de capacidad del proletariado nos viene de Asturias. Durante las heróicas y sangrientas jornadas de octubre en Asturias, el proletariado afirmó su capacidad para organizar y administrar la vida social. La burguesía sabe esto, y por eso inventó la especie calumnioso de que los trabajadores habían volado con dinamita la Universidad de Oviedo. Yo afirmo aquí que la Universidad de Oviedo fué destruída con dinamita por la burguesía y sus agentes, con el propósito de que los revolucionarios no pudieran ocupar nuevas posiciones de ventaja, y para después aprovechar el hecho como una prueba de incultura de los trabajadores. Los obreros son más cultos que los burgueses, la mayoría de los cuales nunca han sabido ni saben leer.

Trabajadores de Zaragoza, camaradas de las distintas regiones que habéis venido a confraternizar en este acto: Cuando vayáis a vuestros respectivos pueblos, decid a todos los trabajadores, sin distinción de ninguna clase, que la C. N. T., recipiente de todas las inquietudes revolucionarias, ha acordado en su Congreso un Pacto Revolucionario con la Unión General de Trabajadores. El Congreso de la C. N. T. ha acabado de clavar una bandera aliancista, con el fin de acabar con el régimen capitalista.

¡Trabajadores: ha llegado la hora de que gritemos: Alianza Revolucionaria, Revolución Social, sociedad nueva que acabe con la desigualdad económica y política presente!

Vicente Ballester

Trabajadores: En nombre de las delegaciones que de las distintas regiones de España estamos en Zaragoza reunidos en Congreso para dilucidar aquellos problemas que más directamente afectan a la clase trabajadora, saludo a todos los obreros de Zaragoza, al proletariado español y, especialmente, a los que han acudido a este acto para oír la palabra, no muy galana, no muy florida, pero sincera y firme, de los hombres de la Confederación Nacional del Trabajo.

La C. N. T. acaba de dar cima a una serie de problemas sumamente trascendentales. Las represiones sufridas, la crisis interna en nuestro organismo sindical, han sido saldadas con nuestra constancia, con nuestra fe en las ideas anarquistas y en la causa que defendemos.

Cuando por todas partes se decía que la C. N. T. estaba moral y materialmente aniquilada, viene este Congreso de la C. N. T., esta magna asamblea, a dar un mentís rotundo a esas afirmaciones. Intensa labor la de los delegados al Congreso, modelo de todos los Congresos celebrados hasta ahora. Hemos saldado la crisis interna, hemos saldado el problema de Alianza Revolucionaria, hemos tomado importantes acuerdos sobre el paro obrero, con altura de miras, con constancia y también con pasión y ardor, porque pasión y ardor hay que poner en la ejecución de las obras grandiosas.

Venimos aquí, es cierto, a esbozar un plan para el futuro; pero a pesar de los problemas del futuro, el Congreso ha entendido que existen hoy en nuestro país una serie de problemas que afectan a la clase trabajadora y a los cuales hay que dar solución rápida, urgente. Uno de ellos es el problema del paro obrero.

No hay solución del problema del paro forzoso dentro del régimen capitalista

El problema de la crisis de trabajo no tiene solución dentro del régimen capitalista. Pero la C. N. T., que se preocupa con cariño de todos los problemas que afectan a los trabajadores, ha buscado una mitigación a los estragos que produce el paro obrero.

El problema este no sufre desconcierto o sacomso, están las derechas o las izquierdas en el Poder. Prueba de ello ha sido que cuando los delegados nombrados por el Congreso estudiamos las estadísticas para redactar un dictamen sobre el paro forzoso, hemos visto que al celebrarse el Congreso de la C. N. T. en 1931 y al celebrarse éste en 1936, el número de obreros parados ha aumentado y triplicado.

En distintos países del mundo se han ensayado por sus Gobiernos respectivos sistemas de subsidio a los parados, como, por ejemplo, en Inglaterra. Y hemos visto cómo estos sistemas de subsidio han fracasado además de no dar ninguna solución al problema.

Nosotros decimos que el problema del paro obrero es debido al hundimiento económico del capitalismo. Actualmente estamos contemplando una intensa lucha entre el obrero y la máquina, lo que hace decir a nuestros enemigos que los obreros son enemigos de la maquinaria. Esto es incierto. La maquinaria es un producto del progreso dado a la ciencia. La maquinaria ahorra esfuerzos musculares al proletariado. Pero la maquinaria, al servicio del capitalismo, es un factor de miseria.

La burguesía lleva un sistema de producción a base de conseguir el máximo rendimiento con el menor esfuerzo posible. Después de la revolución, puesta la máquina al servicio de la colectividad, se producirá también el máximo con el mínimo esfuerzo. Afirmamos de nuevo que dentro del sistema capitalista es insoluble el problema del paro obrero, y en España más que en ningún otro país. Inglaterra, cuna de la democracia; Estados Unidos, cuna del maquinismo, no pueden resolver el problema del paro, y son los países más afectados por el mismo. ¿Qué diremos, pues, de España, con una burguesía egoísta e inepta para emprender grandes y atrevidas empresas? Es un absurdo suponer que nuestra burguesía, ignorante y tacaña, pueda solucionar este problema. El Gobierno, tampoco. Los patronos cierran fábricas y paralizan industrias sin que sean sancionados. Los que digan que resolverán el problema, mienten. Lo que harán—y hacen—es reprimir al proletariado, apoyando a la burguesía y a nuestros enemigos, que, en este caso, lo son también del régimen constituído, de la situación política actual.

La Confederación Nacional del Trabajo, según el acuerdo tomado en el Congreso, propone lo siguiente para la solución transitoria del problema del paro obrero: Jornada de trabajo de treinta y seis horas semanales; oponerse al cierre de fábricas e incautarse los Sindicatos de las que se cierren; incrementar las obras públicas y productivas; retiro obligatorio con el cincuenta por ciento del sueldo.

Claro que nada se conseguirá con la jornada de treinta y seis horas semanales, si en las fábricas, las minas y las obras no se va al aumento de brazos en proporción a la disminución de las jornadas. Hay que colocar a los obreros en paro forzoso en proporción a la rebaja de horas de trabajo.

En nuestro país el problema del paro va ligado estrechamente con el problema agrario. Y el Congreso, sin la intervención de los trabajadores industriales, ha nombrado una Ponencia que ha dictaminado sobre este problema. La Ponencia la han integrado elementos campesinos de todas las regiones, los cuales han redactado un dictamen que soluciona el problema de la "rabassa morta", en Cataluña; el problema del latifundio, en Andalucía, y el problema del minifundio, en Galicia. La solución del problema agrario es también transitorio, ya que éste tampoco tiene solución en el sistema capitalista. Los republicanos históricos y los no históricos dirán: ¡Es que nosotros hemos puesto en práctica la reforma agraria y hemos hecho centenares de asentamientos de campesinos!" Es cierto. Pero aquí quiero repetir lo que decía por los pueblos de la provincia de Badajoz. La Reforma Agraria no soluciona el problema del bracero ni el del pequeño propietario. Teóricamente se entrega la tierra a los campesinos; pero el producto de la tierra se lo llevan los representantes del Estado, el usurero y el cobrador de contribuciones. Prueba de ello es que la parte sana de los campesinos está en contra de la Reforma Agraria.

Los obreros de la Compañía Euskalduna también tomaron parte en las manifestaciones de Zaragoza.

La propiedad de la tierra debe ser colectiva

Es preciso reaccionar contra la consigna de "la tierra para el que la trabaja". La tierra debe ser colectividad. La tierra para la colectividad, y el producto de la tierra también para la colectividad, en contra de la consigna falsa que encierra el principio de "la tierra para el que la trabaja", que se puede traducir, en la revolución, en una lucha cruenta entre los obreros industriales y los obreros del campo.

Los grandes terratenientes y todos los propietarios deben ser expropiados, sin indemnización. Indemnizar a los propietarios, es lo mismo que pagar al ladrón el valor del producto que ha robado. La justicia histórica, cuando detiene al individuo que ha robado algún objeto, se le castiga con la devolución de lo robado a su primitivo dueño y, además

Emocionante impresión de la enorme multitud que llenaba por completo

TIN NACIONAL

con años de cárcel. En cambio, con la Reforma Agraria, a los terratenientes que se les arrebata aquello que robaron, se les indemniza.

Nosotros hemos tenido siempre la fatal desgracia de no haber sido comprendidos nunca. Siempre han sido tergiversadas nuestras decisiones y los acuerdos de la C. N. T., por nuestros eternos detractores de siempre. Es posible que también ahora se desvirtúen los acuerdos del Congreso, Congreso que no tiene precedentes en la Historia, por la gran labor reconstructiva que está realizando.

Las especies insidiosas del fascismo

Ya se propagan especies calumniosas contra el Congreso y los anarquistas, por parte de los elementos que tienen un haz de flechas en sus emblemas, los cuales ponen en duda la sinceridad en el acuerdo que ha resuelto el problema de la oposición confederal. Resuelto este problema, ahora podemos hablar de revolución y de alianza revolucionaria. Hoy, como ayer, y siempre que seamos representantes del nervio de la revolución española, no nos someteremos a la legalidad burguesa. Decimos que vamos a la revolución, claro y terminantemente.

Es una desfachatez y una villanía querernos confundir con los fascistas. Estos han tenido la vilantez de publicar un manifiesto diciendo que en la calle nos encontraríamos. Sí, señores del fascio; en la calle nos encontraremos, pero será para luchar frente a frente... (Los estruendosos aplausos del público, impiden oír las últimas palabras del orador.)

Juan López

Trabajadores que representáis en este magnífico acto a todas las fuerzas revolucionarias de la gloriosa Confederación Nacional del Trabajo: La importancia que para la C. N. T. tiene en este Congreso el haber resuelto un problema que dividió sus fuerzas, lo estamos constatando ya, cuando en las columnas del periódico confederal, SOLIDARIDAD OBRERA, se lanzó la nueva de que aquellos compañeros y aquellas organizaciones que se bazaron siempre en los principios y las tácticas de la C.N.T. vuelven a integrar la Confederación Nacional del Trabajo, vuelven a su seno, no para realizar el abrazo de Vergara, sino para sentar los cimientos de la revolución social española.

No hemos resuelto el problema de la escisión conederal porque sí, sino para algo práctico y positivo. Hemos solucionado este problema, reconociendo todos, los que estaban dentro de la C. N. T. y los que estábamos al margen de ella, unos y otros, que no existen ya en estos momentos los motivos para que aquellas fuerzas afines se hallen separadas.

¿Por qué se produjo en el seno de la C. N. T. la división de sus fuerzas? El Congreso que estamos celebrando ha estudiado las causas de esta separación de fuerzas.

El problema de la escisión fué motivado por la entrada del proletariado en la ruta de la revolución

Si fué posible que surgiera una pugna en el seno de la Confederación Nacional del Trabajo, es porque el proletariado español había entrado en la ruta de la revolución. Acerca de cómo habíamos de orientar la lucha revolucionaria, surgieron interpretaciones distintas del momento revolucionario español, y al no entendernos, al no conciliarse las dos interpretaciones, surgió la división.

Pero han pasado los años, hemos recapitulado nuestras experiencias vividas, y hemos sacado la conclusión de que si en 1931 había diferencias, en 1936 no existe en la C. N. T. más que una sola interpretación del momento revolucionario, por lo que no hay motivos de que siga existiendo la pugna.

Y hoy nos presentamos todos ante el proletariado español, los que estábamos al margen de la C. N. T. y los que estaban dentro de ella, para luchar conjuntamente, y sin diferencias, por la revolución.

Unidos nosotros, reconstruída la unidad de la C. N. T., tenemos derecho a exigir, en el momento supremo de la victoria, el control absoluto de la marcha de la revolución. Ahora la C. N. T. se ha superado asimisma.

El camarada Juan López se extiende en consideraciones sobre la importancia de establecer la alianza revolucionaria a base de lo acordado por el Congreso de la C. N. T., y defiende y argumenta el porqué del pacto revolucionario con la U. G. T., y las condiciones que harían posible este pacto.

Si el socialismo no rompe su nexo de relacion con la burguesía, no habrá Pacto revolucionario posible

El movimiento marxista español —dice el orador—, ha hecho posible un 14 de abril disfrazado de 16 de febrero. Como no desaparezca de una manera clara y rotunda este nexo de relación entre el socialismo y la burguesía, afirmamos que no puede haber pacto ninguno con la U. G. T., la cual debe romper violentamente con toda clase de vínculos con la burguesía y los Gobiernos.

Existen dos tendencias en el movimiento socialista. Todos los elementos gubernamentales deben ser echados del socialismo. Si esto no se hace y los socialistas prefieren apoyar los regímenes de la burguesía, entonces no cabe más solución que la clase obrera organizada en la C. N. T., despreciando a aquellos elementos, ande ella sola por la ruta de la revolución, con la seguridad de que no estará sola, sino que la seguirán todos los obreros revolucionarios del país.

La respuesta que nosotros esperamos de la U. G. T. debe estar en consonancia con la aspiración del proletariado español, reflejada e interpretada por el Congreso de la Confederación Nacional del Trabajo.

No ha de repetirse un 14 de abril ni un 16 de febrero. Ha de hacerse la revolución que hunda al capitalismo, aunque este capitalismo realice algunas reformas en favor de la clase trabajadora. A la violencia del capitalismo hay que oponer la violencia de los obreros. Debemos despreciar en absoluto la idea de la revolución "desde arriba", desde el Poder.

Asturias y Cataluña, durante la revolución de octubre, son dos ejemplos. Cataluña es el ejemplo de la revolución política, de la revolución "desde arriba", al entregarse al enemigo, a las fuerzas de la reacción, sin lucha y con todos los pertrechos de guerra.

El Congreso de la C. N. T. ha dado un ejemplo de unidad en sus resoluciones constructivas. Pero eso sí; el trabajo que han realizado los congresistas sería ineficaz e infecundo si los trabajadores de aquí y los representados en el Congreso no pusieran en práctica lo que allí se ha acordado. La oposición ha despreciado todo vestigio de antagonismo respecto a lo que de auténtica representa la C. N. T.

Yo afirmo desde aquí que los Sindicatos que han sido de oposición confederal trabajarán para que se cumplan los acuerdos del Congreso y para que la C. N. T. se convierta en la base de la revolución social española. Trabajadores: ¡Viva la Confederación Nacional del Trabajo!

Grupos de manifestantes avanzando por el Coso. (Foto María Chivite)

Nota

Debido a la gran extensión de la reseña del mitin, y por carecer de espacio para ello, dejamos para la edición de mañana la publicación del discurso pronunciado por el camarada García Oliver.

Los miembros de las Juventudes Libertarias de Aragón, saludando a los trabajadores de Zaragoza.

Continuación del histórico Congreso de la C. N. T.

Conclusión de la sesión XI

Recibimos socorro del Comité Mixto ayudido durante tres o cuatro meses. Al cabo de este tiempo nos enteramos de que en dicho Comité había una representación republicana. Entonces planteamos al Comité la disyuntiva. O rompían con los republicanos o nosotros nos colocábamos al margen del mismo. Ellos dijeron que entre la C. N. T. y los republicanos, optaban por la primera. Nos presentamos entonces a la organización francesa, y ésta nos dijo que no éramos acreedores a su solidaridad, porque ayudamos al encumbramiento de Azaña y de Largo Caballero. Nos vimos obligados entonces a acogernos a la solidaridad de un grupo de compañeros franceses. Emigramos a Holanda. Allí nos dirigimos a la organización afín, a la C. N. T., pero nos dicen que no se nos puede ayudar mientras no reciban la autorización de la C. N. T. Consultado el Comité Nacional por carta, responde que no éramos merecedores del concurso solidario de los compañeros. Nuestra situación, como os podéis figurar, era extremadamente crítica. Nos vimos obligados a dirigirnos a un compañero de Bruselas.

Construcción de Madrid entiende que lo que plantea Alimentación de Gijón corresponde a asuntos generales.

Albañiles de La Felguera: Pide que el Comité Nacional informe sobre esta cuestión y que, con los datos que ponga a nuestro servicio, se solucione en la Regional de Asturias.

Siguen las proposiciones e intervenciones de los delegados, que no aportan nada nuevo a la solución de la incidencia planteada.

Alimentación de Gijón vuelve a intervenir para preguntar concretamente: ¿Entiende el Congreso que se puede aprobar esta actitud del Comité Nacional? Estos compañeros eran perseguidos, y el C. N. dictaminó que no se les debía apoyar.

O. Varios de Vélez-Málaga e Industria Pesquera de la misma ciudad, entienden que el asunto de los compañeros ex exilados ha sido debatido en un Pleno, pero que el fallo definitivo corresponde al Congreso. Dada la gravedad que el hecho encierra al negarse apoyo a camaradas perseguidos, pide que conteste el Comité Nacional.

Alimentación de Gijón: En nuestros medios, se niega la solidaridad solamente a los traidores, nunca a los compañeros. Y nosotros no somos traidores. Si lo que se hizo con nosotros es injusto, que se restifique. La actitud del Pleno del 26 de mayo fué debida a un informe de la Federación del Sena. Apelo al testimonio del Comité Regional de Asturias, si no es cierto que se sostuvo en un documento, que fuimos a ver a Indalecio Prieto para recuperar dinero de la revolución de Asturias. Se dijeron muchas cosas entonces contra nosotros. Nada de esto es cierto. Nosotros sostuvimos relaciones con los exilados asturianos porque al lado de ellos habíamos luchado, porque con ellos integramos la Alianza.

Pero un compañero va a casa de un socialista y se encuentra accidentalmente con Indalecio Prieto. Encuentro puramente fortuito. En aquella casa, un refugiado socialista dijo que se nos daría cierta cantidad de dinero en concepto de socorro. Y se nos entregó una suma de dinero. Nuestra única responsabilidad fué ser consecuentes con la trayectoria de la Alianza concertada en Asturias. ¿Por qué, si habíamos fraternizado en la lucha, a la hora de repartirnos el pan, no habíamos de fraternizar también?

Allí se divulgó un manifiesto que acusaba a los socialistas. Nosotros dijimos que ni nosotros éramos traidores al movimiento asturiano, ni los socialistas. Poseemos documentos que prueban cuanto decimos. Nosotros queremos que el C. N. nos aclare el motivo de aquellas cartas, por las cuales se nos negaba la solidaridad.

Comité Nacional: El reproche fundamental que se nos hace es haber remitido una carta a la A. I. T. para que ésta la trasmitiese a Holanda. Nosotros no actuábamos cuando el Pleno del 26 de mayo. No tuvimos más remedio que atenernos a las actas. Todo cuanto dijimos fué que no podíamos aconsejar ninguna clase de solidaridad. Nos basábamos en el acta de una reunión de asturianos, en la que éstos ratificaban su conducta en París.

La única noticia que tuvo el Comité Nacional de que los exilados asturianos habían roto con aquel Comité Mixto, se recibió del Comité Regional de Asturias. Pero había transcurrido cerca de un año. Si el Comité Nacional estaba enterado en 1935 de que el Comité de marras estaba integrado por elementos republicanos, tiene que chocarnos que al cabo de este tiempo recién se informasen estos camaradas. Enseña al Congreso las bases del Comité Mixto. Resulta de su lectura que estaba integrado por el Partido Socialista, Partido Comunista, Socorro Rojo Internacional, Bloque Obrero y Campesino y Republicanos Españoles.

Cuando el Comité Nacional escribió a la A. I. T., además de atenerse al acuerdo del Pleno de mayo, no tenía más remedio que seguir las normas de la organización. Fué planteado nuevamente este asunto en el Pleno de 26 de enero, porque comprendíamos que habíamos tenido que ser muy rigurosos con estos compañeros. Norte señaló la necesidad de hacer algo por ellos. El Comité Nacional sugirió en dicho Pleno la necesidad de que se le facultase o señalase la conducta a seguir en tales casos. Se acordó enviar carta a la A. I. T. para que se apoyase a los asturianos. Como en París se les rechazaba por ser altamistas, se decía a la A. I. T. cuando se le escribió diciendo que no podía el Comité Nacional aconsejar que se les apoyase, que esta determinación no se tomaba porque existiese un criterio u otro, sino por acuerdo de la organización. Que la responsabilidad se cargue al Pleno y no a este Comité Nacional. Se ha dado encontro realce a esta cuestión; los compañeros asturianos no informaron a su debido tiempo a este Comité.

Alimentación de Gijón: En el Pleno no se acordó negarnos la solidaridad. El Comité de Socorro se formó en enero. Nosotros llegamos en abril y mayo de 1935. No estábamos, pues, obligados a conocer la composición del Comité. Cuando nos enteramos nos separamos. Nos alegramos de que esté Giordi en este local. Este pasó por París posteriormente a nuestra llegada y no nos dijo una sola palabra sobre la composición de tal Comité. Se refiere a la carta enviada últimamente a la A. I. T. Dice

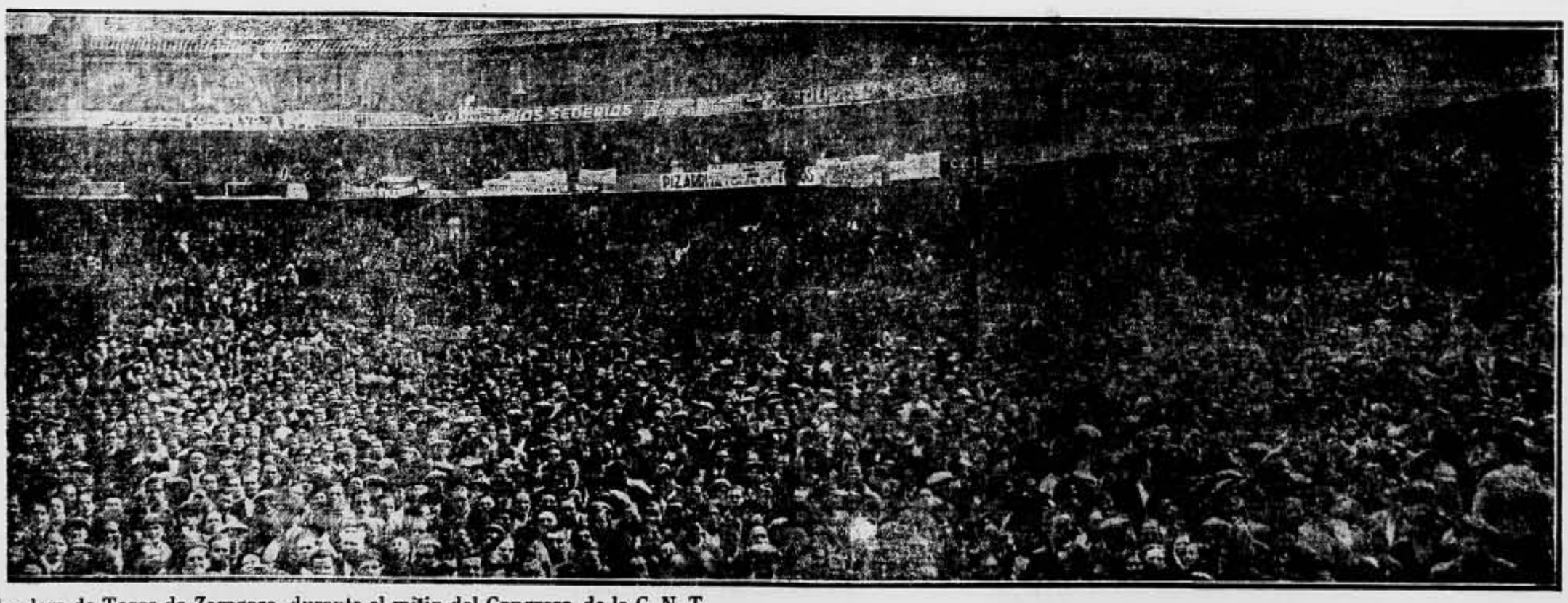

la plaza de Toros de Zaragoza, durante el mitin del Congreso de la C. N. T.

Continuación del histórico Congreso de la C. N. T.

que tuvieron que sufrir mucho. Se les conocía por el mote de "alianciatas", aplicado con criterios despectivos, como si fuésemos maleantos. Se han hecho alusiones a que hayamos recibido solidaridad de dos partes. Pero esto nadie podrá demostrarlo, porque tenemos la suficiente dignidad y decoro para no caer en esos procedimientos. Se dice también que no habíamos informado. Y nosotros habíamos detenidamente con Giodil y enviamos cartas y documentación.

A pesar de todas las aclaraciones, el Comité Nacional no comprueba que su conducta se ajuste a las normas de la C. N. T., que presta solidaridad incluso a los enemigos. Los que informaban sobre nosotros son los mismos que informaron sobre Carbó y Avelino. Pero para éstos, los informes no valen, no se tienen en cuenta; para nosotros sí.

Ya hemos dicho que cuando tuvimos conocimiento de la estancia de los republicanos, pedimos sus expulsión.

Oficios Varios de La Fuelgueira: Hace constar que no todos los refugiados se encuentran en el mismo lugar y en las mismas condiciones que aquellos cuya cuestión se trata.

Aclara el ex miembro del Comité Nacional (Giodil): Los grupos franceses no querían ayudar a los alianciatas, porque exigían que su socorro no fuese a engrosar las Cajas del Comité Mixto. A los exilados asturianos se les escribió anteriormente una carta diciéndoles que se debían a la organización afín francesa. Por otra parte, los refugiados estuvieron en una función donde se lapidaba a la C. N. T. y no dijeron nada, no protestaron contra tal acto.

Construcción de Oviedo: Este caso no lo estaríamos discutiendo si hubiera venido un delegado del Comité Nacional a nuestro Pleno. Como no hizo el Comité Nacional acto de presencia, tenemos que discutirlo y solucionarlo aquí.

Fabril de Barcelona: Hay una base lo suficientemente firme como para cortar este debate en forma totalmente satisfactoria. La Regional asturiana, por una parte, ha liquidado este incidente, puesto que los ex exilados en cuestión están en este Congreso revestidos con su mandato. Por otra parte, si hay una carta cruda del Comité Nacional primero donde se aconseja que no se les ayude, hay otra posterior donde vuelve sobre este acuerdo. Quieren los delegados que plantean esta cuestión que se les reconozca como a camaradas y se les devuelva enteramente la confianza. El Congreso satisface esta demanda y queda solucionada la cuestión.

Puesta a consideración del Congreso la proposición del Fabril, queda aceptada por aclamación.

Nombramiento de Ponencia para dictaminar sobre la situación política y social

Metalurgia de Sevilla: Propone que se nombre la Ponencia que debe dictaminar sobre el punto "Situación política y social".

El Congreso acepta la sugerencia y se procede a su nombramiento. Siguiendo la norma trazada para las anteriores, queda constituida de la siguiente manera:

Cataluña: Metalurgia de Barcelona y Sindicato Unico de Reus.

Asturias: Mineros de Asturias y Alimentación de Gijón.

Andalucía: Oficios Varios de Chiclana e Industria Pesquera de Cádiz.

Aragón: Alimentación de Zaragoza y Oficios Varios de Logroño.

Norte: Sindicato Unico de Erandio y Sindicato Unico de Vitoria.

Galicia: Alimentación de Tuy y Camareros de La Coruña.

Levante: Oficios Varios de Benicarló y Productos Químicos de Alicante.

Centro: Transporte y Mercantil de Madrid.

Baleares: Madera de Palma.

Canarias: Cargadores de Carbón de Tenerife y Madera de Barcelona.

Se plantea por las Regionales de Aragón y Andalucía la cuestión de la permanencia de las delegaciones.

Se entabla un pequeño debate y se resuelve que la Federación Local de Zaragoza procure aquilatar esta cuestión poniendo los datos de los Sindicatos al servicio de las delegaciones que carecen de recursos.

Siendo las ocho de la noche, el Presidente cierra la sesión.

SESION XII

El Presidente declara abierta la sesión y dice que no hay dictámenes de Ponencias concluidos. Propone que se nombre Comisión escrutadora para fijar la residencia del Comité Nacional, de acuerdo al mandato de los Sindicatos. Se acepta, nombrándose previamente la Mesa para la sesión siguiente. Los cargos recaen sobre las delegaciones que siguen:

Presidente, Fabril de Tarrasa; Secretarios de actas, Alimentación de La Coruña y Campesinos de Sanlúcar; Secretario de palabras, Sindicato Unico de Petrol.

Se nombra la Comisión Escrutadora

Se pasa a nombrar la Comisión escrutadora, que la integra un delegado por cada Regional. Queda compuesta del siguiente modo:

Andalucía: Gastronómica de Sevilla.

Levante: Ferroviarios de Murcia.

Norte: Sindicato Unico de Dos Caminos.

Galicia: Tipógrafos de La Coruña.

Cataluña: Piel de Barcelona.

Centro: Metalúrgicos de Madrid.

Rioja y Navarra: Sindicato Unico de Alcorisa.

Asturias: Transporte de Gijón.

No aceptando Baleares y Canarias se nombran dos delegaciones complementarias, que son: Construcción de Huelva y S. U. de Membrilla.

Sindicato que se agrega al Congreso

Se da lectura a una nota del Sindicato Mercantil de Barcelona, en la cual, además de saludar al Congreso, se incorpora a sus tareas, delegando su representación en la Federación Local de la misma ciudad.

Por los presos de Orán

El Congreso acepta la siguiente proposición presentada por Mataró:

Enterado este Congreso de los sufrimientos y martirios de los presos de Orán, por conducto de SOLIDARIDAD OBRERA, y en vista de que dichos camaradas han sido los primeros en saludar al Congreso, esta delegación propone que se pida al Gobierno francés su libertad, por entender que su detención es injustificada y procedente de una venganza.

Se aprueba.

Por la ampliación de la amnistía

Alimentación de Barcelona presenta una proposición urgente, que resulta aceptada, y por la cual el Congreso debe dirigirse al Ministro de Justicia en pro de una ampliación de la amnistía, y para que ésta abarque a los procesados y condenados por delitos comunes.

Construcción de Madrid: Se ha nombrado la Comisión de escrutinio. Pero nosotros queremos hacer notar al Congreso que a Madrid no debe ser la sede del Comité Nacional, por razones poderosas. Madrid es la capital del marxismo y se respira por todas partes su influencia. Además, el Comité Nacional debe estar a cubierto de las fluctuaciones constantes, de las inquietudes que diariamente se experimenta en dicha ciudad, porque de lo contrario, mantendría a la organización en constante tensión de nervios.

El Congreso estima que se debe proceder al cómputo de los acuerdos y ver lo que éste dice.

Examen de actividades; movimientos de Enero, Diciembre y Octubre

Vidrio de Gijón propone que, en vista de que no hay dictámenes listos para discusión del Congreso, se trate interín el punto: Análisis de actividades. Se aprueba.

Vidrio de Gijón: Que no se vea en nosotros delegados de Asturias, sino delegados a este Congreso. No venimos a pasar ninguna factura. Esta demostrando que los más interesados en que el movimiento de octubre no hubiera triunfado, fueron los propios socialistas que lo iniciaron. Pero esta razón, si nos justifica ante los demás, no puede de ninguna manera justificarnos ante nosotros mismos. Nada podíamos esperar del socialismo, pero nosotros no estuvimos a la altura de las circunstancias. Esto hay que reconocerlo.

Admitamos el carácter político del movimiento. Pero se nos dijo frente a nuestra alianza, que lo mejor era secundar el movimiento en la calle. Que en la calle nos encontraríamos. Desde "C N T" se azuzaba a los socialistas a que se lanzaran al movimiento. Nosotros, consecuentes con nosotros mismos, con nuestras alianza, nos lanzamos. Si fuimos engañados no lo sé. Lo que sé es que hicimos la revolución en Asturias. Que triunfamos, y que si en todas partes se hubiera hecho lo mismo, habríamos triunfado en toda España.

No nos podemos explicar que mientras se han declarado huelgas generales en toda España por una o dos víctimas producidas por las fuerzas del Gobierno, se quedase quieto nuestro movimiento frente al hecho grandioso de Asturias. Siempre hemos partido del punto de vista de que el anarquismo debía aprovechar cualquier movimiento para impulsar la revolución libertaria. Pero en octubre este principio ha quebrado. Que se nos conteste por qué no se fué ni siquiera a la huelga general.

Industria Pesquera de Pasajes: Este punto que discutimos es uno de los más importantes de nuestro Congreso. Sería conveniente que de él surgiera una rectificación radical que nos impida volver a caer en los errores del pasado. Este análisis hay que remontarlo a antes de octubre, porque la conducta seguida en octubre tiene sus raíces en el pasado.

En el Congreso del Conservatorio está el origen de los hechos lamentables que han ocurrido en la C. N. T. Empezamos por la huelga de la Telefónica. Esta huelga implicaba el propósito de hacer triunfar las vindicaciones de un proletariado bisoño y sin conciencia de su rol social, en contra de la U. G. T. y en contra del Estado. La C. N. T. no debió hacerlo suyo en el momento en que fué planteado. La lucha la sostenían en todas partes los militantes de la C. N. T. no los telefonistas. Por lo menos debió esperarse a producir el conflicto meses más tarde, en la época de los temporales, para que los actos de sabotaje hubieran producido un daño real que obligase a la Telefónica a declinar en su resistencia.

Se ha hablado del criterio de un sector de nuestro movimiento en aquella época. Pero acaso el aspecto revolucionario que representaba el criterio de este sector sea un falso aspecto de la revolución, de una revolución jacobina y no anarquista. Este criterio podía representar una revolución de grupos, pero no una revolución del pueblo. Para la revolución hace falta la convergencia de un conjunto de circunstancia y de la preparación orgánica.

Se refiere a continuación a los campesinos de la meseta castellana, sin los cuales se quiere trastocar la sociedad. Teníamos como factor contrario esa masa del campo castellano que no está ganada para las ideas; una Asturias que no contrapesaba la influencia socialista; unas Vascongadas sin conquistar; una Andalucía y una Extremadura con grandes núcleos socialistas.

Dictamen emitido por la Ponencia nombrada en el II Congreso Extraordinario de la Confederación Nacional del Trabajo, celebrado en Zaragoza los días 1.º de mayo y siguientes, sobre: «Concepto confederal del Comunismo libertario»

PREAMBULO

Es del dominio de todas las delegaciones que asisten a este Congreso, que en el seno orgánico de la Confederación Nacional del Trabajo se agitan con dinamismo bien marcado, dos maneras de interpretar el sentido de la vida y la base de la estructuración de la economía post-revolucionaria. Esta múltiple concepción de tendencia obedece, a no dudar, a razones doctrinales y filosóficas que, al abrir huella en la psicología de los militantes, crea dos formas inconmensas de pensamiento, muyas energías en potencia, hoy se esfuerzan por imprimir directrices, dando cauce a las dos corrientes.

Ahora bien: si en esta doble movilidad de las energías confederales, no raudiara el afán natural de hegemonía, no habría problema. Pero esa aspiración espiritual, tenaz y constante, habrá de manifestarse con fuerza nueva en el plano interno de nuestros cuadros, abriendo, con el litigio, peligros serios a la unidad que acabamos de concertar en este Congreso. Es por eso que, al elaborar el dictamen esta Ponencia, con la serenidad y conciencia necesaria para aquilatar y asumir las responsabilidades históricas y transcedentales de esta hora, ha debido buscar la fórmula que recoja el espíritu y pensamiento de las dos corrientes, articulando con él los cimientos de la vida nueva.

Así, pues, declaramos:

Primero.—Que al poner la piedra angular a la arquitectura del dictamen, hemos procurado construir con austero sentido de armonía, sobre estos dos pilares: individuo y Sindicato. Dando margen al desenvolvimiento paralelo de las dos corrientes y concepciones.

Segundo.—Consignamos como refrendo a la expdesada garantía de la armonía, el reconocimiento implícito de la soberanía individual. Con esta potestad, que vindica la libertad por encima de todas las disciplinas atentatorias, habremos de articular las distintas instituciones que en la vida han de determinar la necesidad, poniendo cauces a la relación.

Y así es que, socializando el cúmulo de toda la riqueza social y garantida la posesión, en uso, de los instrumentos de trabajo, haciendo, igual para todos la facultad de producir, facultad convertida en deber, para tener opción al derecho de consumir, que el instinto por ley natural vindica en todos por los imperativos de la conservación de la vida, surge el principio anárquico del libre acuerdo, para concertar entre los hombres el alcance transacción y duración del pacto. Es así que el individuo, célula con personalidad jurídica, y entidad angular de las articulaciones sucesivas que la libertad y la potestad de la Federación habrán de crear, ha de constituir el engarce y nomenclatura de la nueva sociedad a venir.

Hemos de pensar todos que estructurar con precisión matemática la sociedad del porvenir sería absurdo, ya que muchas veces entre la teoría y la práctica existe un verdadero abismo. Por ello no caemos en el error de los políticos, que presentan soluciones definitivas para todos los problemas, y estas soluciones en la práctica fallan ruidosamente. Y es porque ellos pretenden imponer un método para todos los tiempos, sin tener en cuenta la propia evolución de la vida humana.

No haremos eso nosotros, que tenemos la visión más elevada de los problemas sociales. Al esbozar las normas del Comunismo Libertario, no lo presentamos como un programa único, que no permita transformación. Estas vendrán, lógicamente, y serán las propias necesidades y experiencias quienes las indiquen.

* * *

Aunque tal vez parezca que se encuentre un poco fuera del mandato que nos ha sido encomendado por el Congreso, creemos preciso puntualizar algún tanto nuestro concepto de la revolución y las premisas más acusadas que a nuestro juicio pueden y deben presidirla.

Se ha tolerado demasiado el tópico según el cual la revolución no es otra cosa que el episodio violento mediante el cual se da al traste con el régimen capitalista. Esto, en realidad, no es otra cosa que el fenómeno que da paso de hecho a un estado de cosas que desde mucho antes ha tomado cuerpo en la conciencia colectiva de la multitud.

Tiene la revolución, por lo tanto, su iniciación en el momento mismo en que, constatando la diferencia existente entre el estado social y la conciencia individual, ésta, por instinto o por análisis, se ve forzada a reaccionar contra aquél.

Por ello, dicho en pocas palabras, conceptuamos que la revolución se inicia:

Primero. Como fenómeno psicológico en contra de un estado de cosas determinado que pugnan con las aspiraciones y necesidades individuales.

Segundo. Como manifestación social cuando, por tomar aquélla reacción cuerpo en la colectividad, choca con los estamentos del régimen capitalista.

Tercero. Como organización, cuando sienta la necesidad de crear una fuerza capaz de imponer la realización de su finalidad biológica.

En el orden externo, merecen destacarse estos factores:

a) Hundimiento de la ética que sirve de base al régimen capitalista.

b) Bancarrota de éste en su aspecto económico.

c) Fracaso de su expresión política, tanto en orden al régimen democrático, como a la última expresión, el capitalismo de Estado, que no otra cosa es el Comunismo autoritario.

El conjunto de estos factores, convergentes en un punto y momento dado, es el llamado a determinar la eclosión del hecho violento que ha de dar paso al período verdaderamente evolutivo de la revolución.

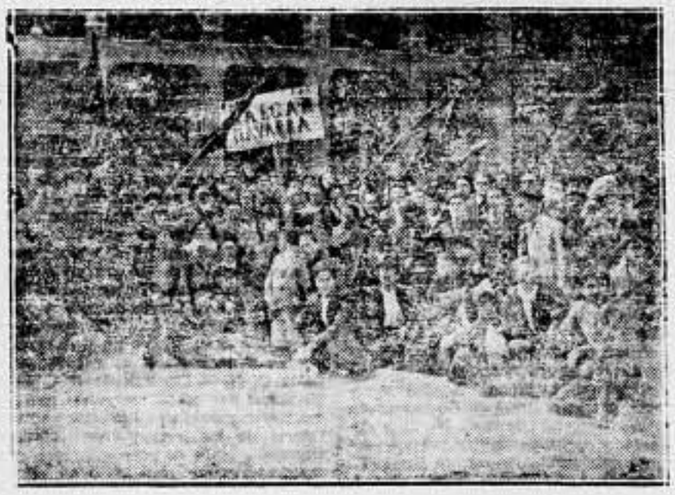

Los compañeros de Cascar, en la concentración proletaria del domingo.

Considerando que vivimos el momento preciso en que la convergencia de todos estos factores enjendran esta posibilidad prometedora, hemos creído necesario la confección de este dictamen que, en sus líneas generales, siente los primeros pilares del edificio social que habrá de cobijar nos en el futuro.

Concepto constructivo de la revolución

Entendemos que nuestra revolución debe organizarse sobre una base estrictamente equitativa.

La revolución no puede cimentarse ni sobre el apoyo mutuo, ni sobre la solidaridad ni sobre ese arcaico tópico de la caridad. En todo caso estas tres fórmulas, que a través de los tiempos ha parecido querer llenar las deficiencias de tipos de sociedad rudimentarios en los que el individuo aparece abandonado frente a una concepción del derecho arbitrario e impuesto, deben refundirse y concretarse en nuevas normas de convivencia social que encuentren su más clara interpretación en el Comunismo Libertario: Dar a cada ser humano lo que exijan sus necesidades, sin que la satisfacción de las mismas tengan otras limitaciones que las impuestas por las necesidades de la nueva economía creada.

Si todos los caminos que se orientan hacia Roma conducen a la Ciudad Eterna, todas las formas de trabajo y distribución que se dirijan hacia la concepción de una sociedad igualitaria, conducirán a la realización de la justicia y de la armonía social.

En consecuencia, creemos que la revolución debe cimentarse sobre los principios sociales y éticos del Comunismo Libertario. Que son:

Primero. Dar a cada ser humano lo que exijan sus necesidades, sin que en la satisfacción de las mismas tengan otras limitaciones que las impuestas por las posibilidades de la economía.

Segundo. Solicitar de cada ser humano la aportación máxima de sus esfuerzos a tenor de las necesidades de la sociedad, teniendo en cuenta las condiciones físicas y morales de cada individuo.

Organización de la nueva sociedad después del hecho revolucionario.-Las primeras medidas de la revolución

Terminado el aspecto violento de la revolución, se declararán abolidos:

La propiedad privada, el Estado, el principio de autoridad y, por consiguiente, las clases que dividen a los hombres en explotadores y explotados, oprimidos y opresores.

Socializada la riqueza, las organizaciones de los productores, devenidos libres, se encargarán de la administración directa de la producción y del consumo.

Establecida en cada localidad la Comuna Libertaria, pondremos en marcha el nuevo mecanismo social. Los productores de cada ramo u oficio, reunidos en sus Sindicatos y en los lugares de trabajo, determinarán libremente la forma en que éste ha de ser organizado.

La Comuna Libre se incautará de cuanto antes detentaba la burguesía, tales como víveres, ropas, calzados, materias primas, herramientas de trabajo, etc., etc. Estos útiles de trabajo y materias primas deberán pasar a poder de los productores para que éstos las administren directamente en beneficio de la colectividad.

En primer término las Comunas cuidarán de alojar con el máximo de comodidades a todos los habitantes de cada localidad, asegurando asistencia a los enfermos y educación a los niños.

De acuerdo con los principios fundamentales del Comunismo Libertario, como hemos dicho antes, todos los hombres útiles se aprestarán a cumplir el deber voluntariamente—que se convertirá en verdadero derecho cuando el hombre trabaje libre—de prestar su concurso a la colectividad, en relación con sus fuerzas y sus capacidades, y la Comuna cumplirá la obligación de cubrir sus necesidades.

Desde luego, es preciso crear ya, desde ahora, la idea de que los primeros tiempos de la revolución no resultarán fáciles, y de que será preciso que cada hombre aporte el máximo de esfuerzo y consuma solamente lo que permitan las posibilidades de la producción. Todo período constructivo exige sacrificio y aceptación individual y colectiva de esfuerzos tendentes a superar las circunstancias, y a no crear dificultades a la obra reconstructora de la sociedad que, de común acuerdo, todos realizaremos.

Plan de organización de los productores

El plan económico de organización en cuantas manifestaciones tenga la producción nacional, se ajustará a los más estrictos principios de economía social, administrados directamente por los productores a través de sus diversos órganos de producción, designados en asambleas generales, de las variadas organizaciones y por ellas controladas en todo momento.

Como base (en el lugar de trabajo, en el Sindicato, en la Comuna,) en todos los órganos reguladores de la nueva sociedad, el productor, el individuo como célula, como piedra angular de todas las creaciones sociales, económicas y morales.

Como órgano de relación dentro de la Comuna, y en el lugar de trabajo, el Consejo de taller y de fábrica, partando con los demás centros de trabajo.

Como órgano de relación de Sindicato a Sindicato (asociación de productores), los Consejos de Estadística y de Producción, que seguirán federando entre sí, hasta formar una red de relación constante y estrecha entre todos los productores de la Confederación Ibérica.

En el campo

Como base, el productor en la Comuna de Cultivo, del que formarán parte elementos técnicos y trabajadores integrantes de las asociaciones de productores agrícolas, encargados de orientar la intensificación de la producción, señalando las tierras más propicias a la misma, según su composición química.

Estos Consejos de Cultivo, establecerán la misma red de relaciones que los Consejos de Taller, de Fábrica y de Producción y Estadística, complementando la libre federación que representa la Comuna como demarcación política y subdivisión geográfica.

Tanto las Asociaciones de Productores Industriales como las Asociaciones de Productores Agrícolas, se federarán nacionalmente, —mientras sea únicamente España el país que haya realizado su transformación social— si, llevados a esa disyuntiva por el mismo proceso del trabajo a que se dediquen, lo estimen conveniente para el más fructífero desarrollo de la economía; idénticamente se federarán en el mismo sentido aquellos servicios cuya característica propenda a ello, para facilitar las relaciones lógicas y necesarias entre todas las Comunas Libertarias de la Península.

Estimamos que con el tiempo la nueva sociedad conseguirá dotar a cada Comuna, de todos los elementos agrícolas o industriales precisos a su autonomía, de acuerdo con el principio biológico que afirma: que es más libre el hombre— en este caso la Comuna— que menos necesita de los demás.

Las Comunas libertarias y su funcionamiento

La expresión política de nuestra revolución hemos de asentarla sobre esta trilogía: EL INDIVIDUO, LA COMUNA Y LA FEDERACION.

Dentro de un plan de actividades estructurado en todos los órdenes desde un punto de vista peninsular, la administración será de manera absoluta de carácter comunal.

La base de esta administración será, por consiguiente, la Comuna. Estas Comunas serán autómanas y estarán federadas regional y nacionalmente para la realización de los objetivos de carácter general. El derecho de autonomía no excluirán el deber de cumplir los acuerdos de conveniencia colectiva, no compartidos por simples apreciaciones y que sean aceptados en el fondo.

Así, pues, una Comuna de consumidores sin limitación voluntaria se comprometerá a acatar aquellas normas de carácter general que después de libre discusión, hayan sido acordadas por mayoría.

En cambio, aquellas comunas que, refractarias a la industrialización acuerden otras clases de convivencia, como por ejemplo, las naturistas y desnudistas, podrán tener derecho a una administración autónoma, desligada de los compromisos generales. Como estas Comunas naturistas, u otra clase de Comunas, no podrán satisfacer todas sus necesidades, por limitadas que éstas sean, sus delegados a la Confederación Ibérica de Comunas Autónomas Libertarias, podrán concertar convenios económicos con las demás Comunas agrícolas e industriales.

Continuación del dictamen sobre «Concepto confederal del Comunismo Libertario»

En conclusión, proponemos:

La creación de la Comuna como entidad política y administrativa.

La Comuna será autónoma y confederada al resto de las Comunas.

Las Comunas se federarán comarcal y regionalmente, fijando a voluntad sus límites geográficos cuando sea conveniente unir en una sola Comuna —pueblos pequeños, aldeas y lugares—. El conjunto de estas Comunas constituirá una Confederación Ibérica de Comunas Autónomas Libertarias.

Para la función distributiva de la producción y para que mejor puedan nutrirse las Comunas, podrán crearse aquellos órganos suplementarios encaminados a conseguirlo. Por ejemplo, un Consejo de Producción y Distribución, con representaciones directas de las Federaciones nacionales de productores y del Congreso anual de Comunas.

Misión y funcionamiento interno de la Comuna

La Comuna deberá ocuparse de lo que interesa al individuo.

Deberá cuidar de todos los trabajos de ordenación, arreglo y embellecimiento de la población.

Del alojamiento de sus habitantes; de los artículos y productos puestos al servicio por los Sindicatos o Asociaciones de Productores.

Se ocupará asimismo de la higiene de la estadística comunal y de las necesidades colectivas. De la enseñanza. De los establecimientos sanitarios y de conservación y perfeccionamiento de los medios locales de comunicación.

Organizará las relaciones con las demás Comunas y cuidará de estimular todas las actividades artísticas y culturales.

Para el buen cumplimento de esta misión se nombrará en asambleas generales un Consejo Comunal, al cual serán agregados representantes de los Consejos de Cultivos, de Sanidad, de Cultura, de Distribución y de Producción y Estadística.

El procedimiento de elección de los Consejos Comunales se determinará con arreglo a un sistema en el que se establezcan las diferencias que aconseje la densidad de población, teniendo en cuenta que se tenderá a descentralizar políticamente a las metrópolis, constituyendo con ellas federaciones de comunas.

Todos estos cargos no tendrán ningún carácter ejecutivo ni burocrático. Aparte los que desempeñen funciones técnicas o simplemente de estística, los demás cumplirán asimismo su misión de productores, reuniéndose en sesiones al terminar la jornada de trabajo, para discutir las cuestiones de detalle que no necesiten el refrendo de las asambleas comunales.

Se celebrarán asambleas tantas veces como lo necesiten los intereses de la Comuna, a petición de los miembros del Consejo Comunal, o por la voluntad de los habitantes de sada una.

Relaciones e intercambio de productos

Como ya hemos dicho, nuestra organización es de tipo federalista y asegura la libertad del individuo dentro de la agrupación y de la Comuna; la de las Comunas, dentro de las Federaciones y la de éstas, en las Confederaciones.

Vamos, pues, del individuo a la colectividad, asegurando sus derechos para conservarp latangible el rincipio de la libertad.

Los habitantes de una Comuna discutirán entre sí sus problemas internos: produción, consumo, instrucción, y cuanto sea necesario para el desenvolvimento moral y económico de la misma. Cuando se trate de problemas que afecten a toda una comarca o provincia, han de ser las Federaciones quienes deliberen, y en las reuniones y asambleas que éstas celebren estarán representadas todas las Comunas cuyos delegados aportarán los puntos de vista previamente aprobados en ellas.

Por ejemplo, si han de construir carretera, ligando entre sí los pueblos de una comarca; asuntos de transporte e intercambio de productos entre las comarcas agrícolas e industriales, es natural que todas las Comunas expongan su criterio, ya que también ha de prestar su concurso.

En los asuntos de carácter regional será la Federación Regional quien ponga en práctica los acuerdos y éstos representarán la voluntad soberana de todos los habitantes de la región. Pues empezó en el individuo, pasó después a la Comuna, de ésta a la Federación y, por último, a la Confederación.

De igual forma llegaremos a la discusión de todos los problemas de tipo nacional, ya que nuestros organismos se irán complementando entre sí. La organización nacional regulará las relaciones de carácter internacional, estando en contacto directo con el proletariado de los demás países, por intermedio de sus respectivos organismos, ligados, como el nuestro, a la Asocación Internacional de Trabajadores.

* * *

Para el intercambio de productos de Comuna a Comuna, los Consejos Comunales se pondrán en relación con las Federaciones Regionales de Comunas y con el Consejo Confederal de Producción y Distribución, reclamando lo que les haga falta y ofreciendo lo que les sobra.

Por medio de la red de relaciones establecidas entre las Comunas y los Consejos de Producción y Estadísticas, constituidos por las Federaciones Nacionales de Productores, queda resuelto y simplificado este problema.

En lo que se refiere al aspecto Comunal del mismo bastarán las Cartas de Productor extendidas por los Consejos de Taller y de Fábrica, dando derecho a que aquellos puedan adquirir lo necesario para cubrir todas sus necesidades.

La carta de productor constituye el principio de un signo de cambio, el cual quedará sujeto a estos dos elementos reguladores:

1.° Que sea intransferible.

2.° Que se adopte un procedimiento, mediante el cual, en la carta, se registre el valor del trabajo por unidades de jornada, y éste valor tenga el máximo de un año de validez para la adquisición de productos.

Proposición adicional

En vista del poco tiempo de que ha dispuesto esta Ponencia para la redacción del dictamen, y en el caso de que el Congreso estime que debería dársele mayor amplitud, proponemos se nombre una Comisión compuesta de cinco camaradas, los cuales, ateniéndose a las líneas y principios señalados en este dictamen, elaboren debidamente articulado un dictamen más completo en su forma y con los asesoramientos técnicos debidos.

Si el Congreso así lo acordase, este trabajo debería estar hecho en el término de dos meses, a partir de la aprobación del presente.

A los elementos de la población pasiva serán los Consejos Comunales los que les facilitarán las Cartas de consumo.

Desde luego que no podemos sentar una norma absoluta. Debe respetarse la autonomía de las Comunas, las cuales, si lo creen inconveniente podrán establecer otro sistema de intercambio interior, siempre que estos nuevos sistemas no puedan lesionar en ningún caso, los intereses de otras Comunas.

Deberes del individuo para con la colectividad y concepto de la justicia distributiva

El comunalismo libertario es incompatible con todo el régimen de corrección, hecho que implica la desaparición del actual sistema de justicia correccional, y por lo tanto, los instrumentos de castigo (cárceles, presidios, etc.)

La Presidencia del mitin.

Conceptúa esta Ponencia que el determinismo social es la causa principal de los llamados delitos en el presente estado de cosas, y, por lo tanto, desaparecidas las causas que originaban el delito, en la generalidad de los casos éste dejará de existir.

Así, pues, consideramos:

Primero: Que el hombre no es malo por naturaleza y que la delincuencia es resultado lógico del estado de injusticia social en que vivimos.

Segundo: Que al cubrir sus necesidades, dándole también margen a una educación racional y humana aquellas causas han de desaparecer.

Por ello entendemos que cuando el individuo falte al cumplimiento de sus deberes, tanto en el orden moral como en sus funciones de productor, serán las asambleas populares quienes con un sentido armónico den solución justa a todos estos casos.

El Comunismo libertario sentará, pues, su "acción correccional" sobre la medicina y la pedagogía, únicos preventivos a los cuales la ciencia moderna reconoce tal derecho. Cuando algún individuo, víctima de fenómenos patológicos, atente contra la armonía que ha de regir entre los hombres, la terapéutica pedagógica cuidará de curar su desequilibrio y estimular en él el sentido ético de responsabilidad social que una herencia insana le negó naturalmente.

La familia y las relaciones sexuales

Conviene no olvidar que la familia fué el primer núcleo civilizador de la especie. Que a llenado funciones admirabilísimas de cultura moral y solidaria humana. Que ha subsistido dentro de la propia evolución de la familia con el clan, la tribu, el pueblo y la nación, y que es de suponer subsistirá.

La revolución no deberá operar violentamente sobre la familia, excepto en aquellos casos de familias mal avenidas, en las que reconocerá y apoyará el derecho de la disgregación.

Como la primera medida de la revolución libertaria consiste en afirmar la interdependencia económica de los seres, sin distinción de sexos, la independencia creada, por razones de inferioridad económica, en el régimen capitalista, entre el hombre y la mujer, desaparecerá con él: Se entiende, por lo tanto, que los dos sexos serán iguales, tanto en derechos como en deberes.

El Comunismo libertario proclama el amor libre, sin más regulación que la voluntad del hombre y de la mujer, garantizando a los hijos la salvaguardia de la colectividad, y a ésta, de las aberraciones humanas por la aplicación de las leyes biológicas y eugénicas.

Asimismo, por medio de una buena educación sexual, empezada en la escuela, tenderá a la selección de la especie, de acuerdo con las finalidades de la eugenesia de manera que las parejas humanas procreen conscientemente, pensando en producir hijos sanos y hermosos.

Sobre los problemas de índole moral que puede plantear el amor en la sociedad comunista libertaria, como son los que hallen su origen en las contrariedades amorosas, la comunidad y la libertad no tienen más que dos caminos para que las relaciones humanas y sexuales se desarrollen normalmente. Para el que quiere amor a la fuerza o bestialmente, si no bastara el consejo ni el respeto al derecho individual, habría de recurrirse a la ausencia. Para muchas enfermedades se recomienda el cambio de agua y de aire. Para la enfermedad del amor que es enfermedad al convertirse en tenacidad y ceguera habrá de recomendarse el cambio de Comuna, sacando al enfermo del medio que le ciega y enloquece, aunque no es presumible que estas exasperaciones se produzcan en un ambiente de libertad sexual.

La cuestión religiosa

La religión, manifestación puramente subjetiva del ser humano, será reconocida en cuanto permanezca relegada al sagrario de la conciencia individual, pero en ningún caso podrá ser considerada como forma de ostentación pública ni de coacción moral ni intelectual.

Los individuos serán libres para concebir cuantas ideas morales tengan por conveniente. Desapareciendo todos los ritos exteriores y quienquiera creer en fuerzas sobrenaturales les rendirá culto al aire libre.

De la Pedagogía, del Arte, de la Ciencia, de la libre experimentación

El problema de la enseñanza habrá que abordarlo con procedimientos radicales. En primer lugar el analfabetismo deberá ser combatido enérgica y sistemáticamente. Se restituirá a la cultura y a los que fueron desposeídos de ella como un deber de reparadora justicia social que la revolución debe acometer, considerando que, si bien el capitalismo ha sido el acaparador y detentador de la riqueza social, las ciudades han sido las acaparadoras y detentadoras de la cultura y de la instrucción.

Restituir la riqueza material y la cultura, son los objetivos básicos de nuestra revolución. ¿Cómo? Expropiando al capitalismo en lo material. Repartiendo la cultura a los carentes de ella, en lo moral.

Nuestra labor pedagógica deberá dividirse, por lo tanto, en dos tiempos. Tenemos una obra pedagógica a realizar inmediatamente después de la revolución social y una obra genesal humana dentro ya de la nueva sociedad creada. Lo inmediato será organizar entre la población analfabeta una cultura elemental, consistente, por ejemplo, en enseñar a leer, a escribir, contabilidad, fisicultura, higiene, proceso histórico de la evolución y de la revolución, teoría de la inexistencia de Dios, etc. Esta obra puede realizarla un gran número de jóvenes cultivados, los cuales la llevarán a cabo prestando con ello un servicio voluntario a la cultura, durante uno o dos años, debidamente controlados y orientados por la Federación Nacional de la Enseñanza, la cual inmediatamente después de proclamarse el Comunismo Libertario se hará cargo de todos los centros docentes aquilatando el valor del profesorado profesional y del voluntario. La Federación Nacional de Enseñanza seleccionará a los que intelectual y sobre todo moralmente sean incapaces de adaptarse a las exigencias de una pedagogía libre. Lo mismo para la elección del profesorado de primera que de segunda enseñanza, se atenderá únicamente a la capacidad demostrada en ejercicios prácticos.

La enseñanza, como misión pedagógica dispuesta a educar a una humanidad nueva, será libre, científica e igual para los dos sexos, dotada de todos los elementos precisos para ejercitarse en no importa qué ramo de la actividad humana. A la higiene y a la puericultura se les acordará un lugar preferente, educando a la madre para ser madre desde la escuela. Asimismo se dedicará principal atención a la educación sexual, base de la superación de la especie.

Estimamos como función primordial de la pedagogía, la de ayudar a la formación de hombres con criterio propio—y conste que al hablar de hombres lo hacemos en un sentido genérico—, para lo cual será preciso que el maestro cultive todas las facultades del niño, con el fin de que aquél logre la eclosión completa de todas sus posibilidades.

Dentro del sistema pedagógico se pondrá en práctica el Comunismo Libertario. Quedará definitivamente excluido todo el sitema de sanciones y recompensas, ya que en estos dos principios radica el fermento de todas las desigualdades.

El cine, la radio, las misiones pedagógicas—libros, dibujos, proyecciones—serán excelentes y eficaces auxiliares para una rápida transformación intelectual y moral de las generaciones presentes y para desarrollar la personalidad de los niños y adolescentes que nazcan y se desarrollen en régimen Comunista Libertario.

* * *

Aparte el aspecto simplemente educativo, en los primeros años de la vida, la sociedad comunista libertaria asegurará a todos los hombres, a lo largo de su existencia, el acceso y el derecho a la ciencia, al arte, a las investigaciones de todo orden, compatibles con las actividades productoras de lo indispensable, cuyo ejercicio garantizará el equilibrio y la salud a la naturaleza humana.

Porque los productores, en la sociedad comunista libertaria, no se dividirán en manuales e intelectuales, sino que todos serán manuales e intelectuales a la vez. Y el acceso a las artes y a las ciencias será libre, porque el tiempo que se empleará en ellas pertenecerá al individuo y no a la comunidad, de la cual se emancipará el primero, si así lo quiere, una vez haya concluído la jornada de trabajo, la misión de productor.

Hay necesidades de orden espiritual, paralelas a las necesidades materiales, que se manifestarán con más fuerza en un sociedad que satisfaga las primeras y que deje emancipado moralmente al hombre.

Como la evolución es una línea continua, aunque algunas veces no sea recta, el individuo siempre tendrá aspiraciones, ganas de gozar más, de superar a sus padres, de superar a sus semejantes, de superarse a sí mismo.

Todas estas ansias de superación, de creación—artística, científica, literaria— de experimentación, una sociedad basada en el libre examen y en la libertad de todas las manifestaciones de la vida humana, no podrá ahogarlas bajo ninguna conveniencia de orden material ni general; alentará y las cultivará, pensando que no sólo de pan vive el hombre, y que desgraciada la humanidad que sólo de pan viviera.

* * *

No es lógico suponer que los hombres, en nuestra sociedad, carezcan del deseo del esparcimiento. A tal efecto, en las Comunas Autónomas Libertarias se destinarán días al recreo general, que señalarán las asambleas, eligiendo y destinando fechas simbólicas, de la historia y de la naturaleza. Asimismo se dedicarán horas diarias a las exposiciones, a las funciones teatrales, al cinema, a las conferencias culturales, que proporcionarán alegría y diversión en común.

Defensa de la revolución

Admitimos la necesidad de la defensa de las conquistas realizadas por medio de la revolución, porque suponemos que en España hay más posibilidades revolucionarias que en cualquiera de los países que la circundan. Es de suponer que el capitalismo de éstos no se resigne a verse desposeído de los intereses que en el curso del tiempo ha adquirido en España.

Por lo tanto, mientras la revolución social no haya triunfado internacionalmente, se adoptarán las medidas necesarias para defender al nuevo régimen, ya sea contra el peligro de una invasión extranjera capitalista, antes señalado, que para evitar la contrarrevolución en el interior del país. Un ejército permanente constituye el mayor peligro para la revolución, pues bajo su influencia se forjaría la dictadura que había de darle fatalmente el golpe de muerte.

En los momentos de lucha, cuando las fuerzas del Estado, en su totalidad o en parte, se unan al pueblo, estas fuerzas organizadas prestarán su concurso en las calles para vencer a la burguesía. Dominada ésta, habrá terminado en la labor.

El pueblo armado será la mayor garantía contra todo intento de restauración del régimen derrubido, por esfuerzo del interior o del exterior. Existen millares de trabajadores que han desfilado por los cuartelos y conocen la técnica militar moderna.

Que cada Comuna tenga sus armamentos y elementos de defensa, ya que hasta consolidar definitivamente la revolución, éstos no serán destruídos para convertirlos en instrumentos de trabajo. Recomendamos la necesidad de la conservación de aviones, tanques, camiones blindados, ametralladoras y cañones antiaéreos, pues es en el aire donde reside el verdadero peligro de invasión extranjera.

Si llega este momento, el pueblo se movilizará rápidamente para hacer frente al enemigo. Volviendo los productores a los sitios de trabajo tan pronto hayan cumplido su misión defensiva. En esta movilización general se comprenderá a todas las personas de ambos sexos aptas para la lucha y que se apresten a ella desempeñando las múltiples misiones precisas en el combate.

Los cuadros de defensa confederal, extendidos hasta los centros de producción, serán los auxiliares más valiosos para consolidar las conquistas de la revolución y capacitar a los componentes de ellos para las luchas que en defensa de la misma debamos sostener en grandes planos.

Por lo tanto, declaramos:

1.° El desarme del capitalismo implica la entrega de las armas a las Comunas, que quedarán encargadas de su conservación y que cuidarán, en el plano nacional, de organizar eficazmente los medios defensivos.

2.° En el marco internacional, deberemos hacer intensa propaganda entre el proletariado de todos los países para que éstos eleven su protesta enérgica, declarando movimientos de carácter solidario frente a cualquier intento de evasión por parte de sus respectivos Gobiernos. Al mismo tiempo, nuestra Federación Ibérica de Comunas Autónomas Libertarias, ayudará moral y materialmente a todo los explotados del mundo a liberarse para siempre de la monstruosa tutela del capitalismo y del Estado.

Palabras finales

He aquí terminado nuestro trabajo; más, antes de llegar al punto final, creemos debemos insistir, en esta hora histórica, sobre el hecho de no suponer que este dictamen debe ser algo definitivo que sirva de norma cerrada a las tareas constructivas del proletariado revolucionario.

La pretensión de esta Ponencia es mucho más modesta. Se conformaría con que el Congreso viera en él las líneas generales del plan inicial que el mundo productor habrá de llevar a cabo, el punto de partida de la humanidad hacia su liberación integral.

Que todo el que se sienta con inteligencia, arrestos y capacidad, mejore nuestra obra.

Zaragoza, 9 de mayo de 1936.

Por la Ponencia:

Profesiones Liberales de Barcelona. Federica Montseny.

Oficios Varios de Santander. Ignacio Portilla.

Industria Pesquera de Pasajes. Miguel González Inestal.

Construcción de Madrid. Manuel Vergara.

Papel y Cartón de Concentaina. Juan López.

S. U. de Trabajadores de Alcorisa. José M.ª Arqués.

Tabaqueros de Tenerife. Eduardo Sanjuán.

Campesinos de Morón. Antonio Resado López.

Construcción Zaragoza. Joaquín Ascaso.

Sindicato Piel de Zaragoza. Segundo Zubizarreta.

Peluqueros y Barberos de La Coruña. Julián Carballo.

Por Madera de Barcelona. Manuel Pérez.

Por los Sindicatos de Algeciras. Juan García Oliver.

Ferroviarios de Madrid. Pedro Falomir.

Sindicatos de León. Elías García.

Construcción de Alicante. Julio Bravo.

Artes Libres de Sevilla. José Carranza.

Sindicato Unico de La Bastida. José Gil.

Madera de Zaragoza. Domingo Pascual.

Aserradores de La Coruña. Adolfo Bregua.

Oficios Varios de Tabernes de Valldigna. José Pallarés.

¡¡Trabajadores!!

antes de hacer vuestras compras visitad la famosa

SASTRERIA PAY-PAY

116, CALLE SAN PABLO, 116

(enfrente del Grupo Escolar)

Es la única sastrería que, a pesar de los precios baratísimos puede garantizar su trabajo, tanto en duración, como en elegancia

A los lectores de «SOLIDARIDAD OBRERA» se conceden grandes descuentos

Un ingreso en la C. N. T.

La sociedad de obreros "La Eléctrica", de Zaragoza, ha resuelto ingresar en el seno de la C. N. T.

A LOS ESPERANTISTAS

Hoy, a las 19'50, por la Emisora de Radio Barcelona, la Federación Esperantista Catalana hablará al público sobre su Congreso de este año en Manresa.

Más grupos de personas dirigiéndose a la Plaza de Toros, para escuchar la voz de los hombres de la C. N. T. (Foto María Chivite)

IDEAS Y NOTAS

LA LIBERTAD - PERSPECTIVA JUVENIL INTERNACIONAL

Entiéndose por libertad vivir con arreglo a sus pensamientos, con desenvolvimiento amplio de acción para realizar sus labores diarias, tanto en el terreno manual como intelectual. Si el hombre piensa y el resultado de sus pensamientos quiere que sean realidades tangibles, todo su esfuerzo tenderá siempre a la superación moral, material y espiritual de su personalidad.

En el terreno material, por el que se siente bastante desprecio, hay que comprender que un cerebro, por privilegiado que sea, no funcionará normalmente si previamente no ha satisfecho las necesidades fisiológicas y alimenticias.

Porque nada más cierto que aquella máxima que dice: "Después de bien alimentado, puede el cerebro pensar y el músculo trabajar." He aquí, pues, la gran tragedia de los que quieren vivir en libertad. Y téngase presente que aun el ser más relajado moralmente, ansía vivir en libertad. Pero el Estado le coacciona, coartándole la libertad de iniciativa tanto en su pensar como en el accionar. Consecuencia lógica de esta coacción permanente, es la falta de recursos económicos que el hombre no se puede proveer con arreglo a sus necesidades, por estar mal retribuido en su trabajo y por obligarle el Estado a contribuir al mantenimiento de su despilfarro económico para mantener sus "séquitos"—que son su fuerza—, militarismo, burocracia política, etc., etc.

La democracia dice representar la libertad del pueblo. ¡Farsa y nada más que farsa! La democracia es el Estado, el Estado es la democracia, opresión, tiranía, maldad, ¡nunca libertad! La libertad de un Estado que deja morir de hambre—paro forzoso—a los hombres, no es libertad y sí criminalidad.

La libertad, en su expresión más sencilla y menos filosófica, pero sí más práctica, es aquella que encuentra la manera de llenar plenamente todas las necesidades del ser humano, económicas, morales, pedagógicas, artísticas, etc., etc. Esta libertad sabe encontrarla el hombre sin la ayuda de cualquier poder coercitivo. Para que la libertad sea una realidad viva a la vez que sencilla, la humanidad nada debe fiar a los falsos redentores de la política, cualquiera que sea su color. Convengamos en que no puede haber más libertad que aquella que le arranquemos a nuestros opresores a viva fuerza. A los perpetuos opresores del pensamiento libre hay que tratarlos como nos tratan. Que no se escandalicen, pues, si a la fuerza oponemos la fuerza, si a la opresión la libertad.

Hay que prepararse para dar el asalto final a todas las democracias y formas de Estados, con serenidad y conciencia plena de lo que para vivir significa la libertad.

PERSPECTIVA INTERNACIONAL JUVENIL

Vivimos en el siglo XX, denominado de la velocidad y también de la juventud. Son los dos factores que contribuyen con mayor dinamismo a esclarecer el proceso turbio en que estamos atravesando. La velocidad con que se suceden los hechos es sorprendente a todas luces, tanto en el orden científico como económico, político, social y hasta biológico.

La carrera emprendida por el factor ciencia, desvastando prejuicios y dogmas de toda clase, contribuye a fijar normas de convivencia claras para el porvenir, minando sin embages los más fuertes puntales que aguantan el tinglado capitalista en plena bancarrota.

La juventud del mundo, ya no se eleva en la obscuridad de las escabrosas montañas de la superstición, el dogma y el fanatismo religioso. Comienza a desprenderse del tutelaje del clericalismo y el fatalismo político de Dios, Rey y Militarismo. Se hace rebelde y ansía saber el "por qué" de las cosas. El "cómo", que es una resultancia del "por qué", se lo mira desconfiado y con recelo.

Un nuevo despertad equivalente al de principios del siglo, se inicia a través de la juventud del mundo. Con la diferencia de que entonces se avalanchó hacia la corriente democrática—hoy en pleno fracaso—, y en la actualidad se manifiesta una inquietud nueva en ella que nos hace presagiar halagüeños resultados.

Los problemas de mayor envergadura que exigen meditación y estudio, le apasionan. Se introducen en el bosque escabroso de las ciencias con soltura y confianza.

El dinamismo que la caracteriza, hace que en todas las cuas que colabora le imprima un rumbo radical a la solución de los problemas.

España es un país donde la juventud rebelde y estudiosa ha tenido la virtud de imprimir al proceso revolucionario por que atravesamos un ritmo acelerado. Ha hecho que se removieran todas las bajas turbulentas y dañinas para la revolución de todas las tendencias políticas y sociales imperantes en la vida social de nuestro país.

En Rusia, a pesar de la dictadura, la juventud se mueve y se orienta en los medios científicos con una desenvoltura admirable.

Esto podemos constatarlo a diario a través de multitud de manifestaciones.

En Suecia se encuentra a la vanguardia social de aquel país con un sentido constructivo que cuántos llamados "doctos" quisieran para sí.

Así en todos aquellos países que gimen bajo los más feroces regímenes fascistas se manifiesta su rebeldía con síntomas apreciables que nos hacen esperar un pronto desenlace de la esclavitud en que yacen en la actualidad.

Esperamos que la misma sea el guía seguro y constructivo de un mañana libre.

N. Galve

OCTUBRE 1934

La Generalidad fué un factor contrarrevolucionario

La insurrección de octubre está sobre el tapete. Ha llegado el momento de calificar, como es debido, la conducta y la actuación de los políticos que poseían el comando catalán.

En el Parlamento catalán no se ha dicho la verdad. Se ha enjuiciado el suceso catalán como si se tratase de un fenómeno que está completamente desligado del resto de la Península. No se han enjuiciado los hechos de acuerdo con su verdadero peso específico.

Dencás y Companys se han ceñido a defender su posición y su papel en el área de las realizaciones personales. Pero no han hundido la vista en el fondo del grave problema planteado dos años atrás.

Dejemos por un instante la deficiente preparación de octubre. No nos ocupemos por hoy de la cobardía que imperó. Ni frotemos la incapacidad insurreccional de que hicieron gala. Nos preocupa el rol desempeñado en la emergencia ibérica.

El mes de octubre representó el momento de máxima algidez en la política española. Dos Poderes iban a chocar. La meseta castellana se concentraba netamente, mediatizada por las extremas derechas. Gil Robles y Martínez de Velasco imponían sus intereses particulares a los gestores gubernamentales.

En Cataluña, la pequeña burguesía se había asentado en el Poder. En la fecha de octubre se planteaba su más categórico fracaso. No supo estar a la altura de los acontecimientos. La actitud enconada que mantuvieron vis a vis del proletariado catalán, impidió que los arrabales proletarios tomasen parte activa en las incidencias que se desarrollaron en Cataluña.

El Gobierno Samper procedía de una manera embozada. El abogado de la Ciudad del Turia no era hombre de estallidos bélicos. Recabó la ayuda de los funestos políticos de la "Lliga Regionalista", para enmarañar la situación ibérica.

El recurso interpuesto contra la ley de Contratos de Cultivo, fué el caballo de batalla. Pero tan sólo fué un pretexto. La clásica interpretación del Tribunal de Garantías, y sus derivados, respondía a la nube reaccionaria que se cernía sobre las cabezas del proletariado español.

Las derechas iban infiltrándose a pasos agigantados en las covachuelas estatales. El bloque radicalcedista se transformaba, a grandes zancadas, en un próximo dominio de las huestes de Acción Popular.

El 4 de octubre fué el instante supremo. Gil Robles lograba sus nefastos deseos. La cartera de Guerra entraba de lleno en las aspiraciones de los fieles de la Santa Sede.

Al conocerse la decisión de Alcalá Zamora, se levantó una tempestad de protestas a lo largo del suelo español. El proletariado ibérico se dispuso a cerrar el paso a los eternos enemigos de la clase trabajadora.

En Asturias se desencadena una revuelta de matiz proletario. Los bravos mineros empuñan el fusil. La región asturiana se remueve con un sentido unánime. Ha sonado el clarín insurreccional. El proletariado se bate en la calle.

El asalto de la reacción española fué acogida en Cataluña con gran frenesí. Pero el problema no se cifraba en los mismos términos que en Asturias. En Cataluña, la revuelta estuvo controlada por los Poderes constituídos.

La Generalidad adoptó una actitud pasiva. Su principal preocupación se redujo a contener la protesta del pueblo. Le causaba temor el nerviosismo de la clase trabajadora. Desde los departamentos ministeriales se recomendaba la inercia más absoluta.

Al saberse que Asturias había iniciado la insurrección, se aguardaba con crecida desazón las disposiciones de los políticos de la Generalidad. El proletariado peninsular estaba pendiente de lo que debía ocurrir en Cataluña.

¿Qué ocurrió? Transcurrieron los días 4, 5 y gran parte del 6, sin que se intentase provocar el levantamiento popular. Esta actitud fortificó al Gobierno Lerroux-Gil Robles. Cataluña no daba el do de pecho.

Al no secundar instantáneamente la insurrección asturiana, quedó completamente desvinculada la revolución española. Esta fracasó porque la pequeña burguesía catalana sentía pavor por una posible irrupción del proletariado en la escena callejera. Esta razón matizó las jornadas de octubre en Cataluña.

Los prohombres de la Generalidad desempeñaron un papel contrarrevolucionario. Si en Cataluña hubiese prendido la chispa insurreccional, el mismo día 4 el Gobierno de Madrid habría caído hecho trizas.

¿Qué hubiera sucedido después? El proletariado catalán habría dado una fisonomía propia a la lucha. Este enigma asustó a Companys.

Jaime Balius

EL SUELO Y EL SUBSUELO

FE Y ESPERANZA

Estas dos palabras materializadas en el corazón humano; incorporadas al acerbo de ideas fijas; convertidas en dos clavos que atraviesen todos los cilratos del alma y los conviertan en un bloque que cante y que vibre al martilleo de la vida, constituyen la garantía de que lo ideal será real, de que la quimera será hecho positivo, de que el ensueño será materia ponderable y valor efectivo.

Cuenta José Enrique Rodó, en su maravilloso libro "Motivos de Proteo", que cierta vez, se realizó en Roma un festival, que consistía, en ofrecer al César, por una serie de doncellas representativas de todos los países que dominaba su reinado, ricas preseas procedentes de los mismos. Y que, a una doncella, a la más hermosa, se le perdió la joya, y hubo de presentarse al monarca con las manos vacías; y éste, avaro, hombre de presa, egoísta hasta la exageración y tirano hasta la médula, hubo de decirle, amablemente como todos los que desean explotar al prójimo, pero con ironía como todos los que se creen superiores, qué país representaba en aquel desfile que ningún presente le enviaba.

La doncella, serena, sin altivez, pero con aplomo, contestó al monarca que la tierra desconocida que ella representaba, le ofrecía, por su mediación, lo más grande, lo más caro y más ambicionado del mundo; le ofrecía ¡Espacio!

Es verdad, replicó el César; el espacio es el escenario de todas las acciones, de todos los hechos, de todas las realidades. Sin espacio no puede haber nada, y aun imaginándonosle vacío, es atractivo y es prometedor, pues es indudable la misteriosa superioridad de lo soñado sobre lo cierto y tangible, porque está en la misma condición que no hay bien mejor que la esperanza, ni cosa real que aventaje a la dulce incertidumbre del sueño. Pero, además, encierra esta respuesta, una hermosa consigna para nuestra voluntad, un brioso estímulo para nuestro denuedo. No hay límite en donde acabe para el fuerte el incentivo de su acción. Donde hay espacio, hay cabida para nuestros programas y para nuestra gloria. Donde hay espacio, hay posibilidad de que las grandes transformaciones triunfen y se consoliden...

He aquí una mayor amplitud de los horizontes progresivos. He aquí la eternidad y el infinito auxiliando y estimulando las inquietudes de mayor justicia que llevamos en el corazón, desde siempre los amantes de la fraternidad humana; tenidos por quimeristas hasta hoy, pero ganadores del premio de la constancia, y conseguidores del bien colectivo en un próximo mañana, con sólo un sentimiento: la Fe; con sólo un instrumento: La Esperanza.

Canopus

MADRID

APUNTES RAPIDOS

Diez mil doscientas ochenta y seis personas y un fascista: ni uno más ni uno menos. Esa cantidad de individuos nos hemos desplazado de Madrid para asistir al mitin de clausura del Congreso de la C. N. T., en Zaragoza.

Tres trenes especiales y medio centenar de autocares. Cuatro compañeros en patinete y otros cinco con un carrito de mano tirado por un ferroviario. Tres vinieron a pie y el fascista en burro.

Zaragoza presenta el aspecto de día extraordinario. No se trata de romería en fiestas del Pilar. El mito religioso no cuenta para nada. Se comulga en el Comunismo Libertario, nueva religión que no tiene de mito más que lo que quieren adjudicarle los neos de una y otra rama.

En la Plaza de Toros, os llenaso. No se lidia reses bravas. Se pretende descabellar al capitalismo.

¿Cuarenta mil personas?

Tal vez más.

Falta espacio. El Iris Park, a donde se transmiten los discursos, está abarrotado también.

La grey cenetista madrileña pone una ruidosa nota en las calles de la capital de Aragón. Los brazos muchachos de las Juventudes Libertarias enronquecen entonando cantos revolucionarios.

La nobleza baturra, esa "nobleza" tan panegirizada por los sacaculeros de primeros de siglo, se manifiesta en todo su esplendor, pero sin destellos de espontaneidad estudiada ni explosiones de rudeza brutal.

El pueblo zaragozano ha dispensado un cariñoso recibimiento a los expedicionarios.

Del acto, ¿qué decir?

Ha sido digno de la C. N. T. y de Zaragoza.

Regresamos a Madrid con el ánimo levantado y bañados en optimismo.

¡Y un poco apretados!

Porque los "polizontes" duplican a los portadores de billetes.

Nobruzán

"SI SUFRE DE DOLORES DE ESTÓMAGO TENGA MUCHO CUIDADO

Muchas personas se han acostumbrado ya tanto a los dolores de estómago, que los consideran como "cosa sin importancia". Esto es lo que vulgarmente se llama "jugar con fuego", pues tarde o temprano su desidia acabará por producirles una úlcera de estómago.

Por lo que usted más quiera, vaya con cuidado. Cuando note dolores de estómago entre las comidas, pesadez, mal sabor de boca, ardor, estreñimiento, mal aliento, recurra a un remedio de toda confianza, con preferencia a las tabletas de ESTOMACAL BOLGA.

Aunque haya ensayado otras medicinas, le aconsejamos que pruebe el ESTOMACAL BOLGA, pues es lo que mejor resultado ha venido dando en estos casos.

El Negus, con su hijo, mientras dirigía las operaciones de guerra, antes de huir de su país acosado por los cañones, los aviones, las bombas y los gases de las fuerzas fascistas italianas

¡En esta hora precisa...!

El anarquismo es el que influye en la revolución española

Según marchan los acontecimientos, el país se precipita rápidamente en manos del socialismo y el anarquismo. Todo el movimiento revolucionario ha caído bajo el control absoluto de esas dos formidables corrientes sociales.

La democracia ha sido reducida a su mínima expresión, y su misión se limita a mantener el equilibrio entre las fuerzas proletarias revolucionarias y el fascismo que empujan sistemáticamente al Gobierno para cambiar la faz de la situación actual.

La pequeña burguesía y los partidos políticos democráticos, se aglomeran en torno al Gobierno del Frente Popular para evitar la creación de una situación verdaderamente fascista, y contener a la vez, los ímpetus de la revolución social. Así las cosas, el proletariado va tomando conciencia de sí mismo y se dispone a luchar por la consecución de sus objetivos de liberación integral.

¿ROMPERA LA U. G. T. CON LAS INSTITUCIONES BURGUESAS Y GUBERNAMENTALES?

La U. G. T. va siendo absorbida por la influencia que irradia el Congreso de la C. N. T. Supedita incluso algunas de sus determinaciones inmediatas a los acuerdos de nuestro comicio confederal. La Comisión Ejecutiva de la Unión General de Trabajadores, acaba de tomar importantes acuerdos frente al comportamiento de los partidos que integran el Frente Popular. La elección de Azaña como candidato a la presidencia de la República, sin dar lugar a la opción, ha disgustado a las organizaciones socialistas, las cuales han manifestado su protesta públicamente.

Los republicanos van a la absorción de los elementos socialistas moderados; y a esta maniobra contesta la Unión General de Trabajadores diciendo que si se altera la fisonomía del Gobierno considera roto el pacto del Frente Popular y se reserva la libertad de acción. Ahora que el Congreso de la C. N. T. ha acordado establecer una alianza revolucionaria con la U. G. T., no carece de interés el acuerdo de la Comisión Ejecutiva de la organización obrera socialista. Cada paso de alejamiento que dé la U. G. T. respecto al Frente Popular, serán tres pasos de acercamiento hacia la C. N. T.

LOS SOCIALISTAS NO QUIEREN COLABORAR EN EL GOBIERNO

El discurso gubernamental que Indalecio Prieto pronunció en Cuenca, ha merecido el pláceme unánime de toda la burguesía, incluso de los elementos reaccionarios. La Prensa política ha coincidido también en señalar a Prieto como probable presidente del Consejo de ministros. El mismo Prieto levantó en Cuenca la plataforma que había de elevarle hasta el lugar que va a dejar vacante el señor Azaña. Pero las fuerzas socialistas han reaccionado a tiempo. La Unión General de Trabajadores amenaza con romper el bloque popular. La Agrupación Socialista de Madrid se reúne con carácter de urgencia y acuerda "formar expediente, y si fuera necesario proponer la expulsión, a todos los afiliados que al margen de la Agrupación Socialista Madrileña están actuando políticamente en forma incompatible con la disciplina del Partido."

Los acuerdos de la Agrupación Socialista Madrileña van más lejos aún. Otro acuerdo dice: "Dirigirse a otras organizaciones socialistas a las cuales pertenecen compañeros que, sin saber si están autorizados para ello, desarrollan actividades políticas en Madrid poco en armonía con la disciplina y consideración recíproca que se deben todos los afiliados y organizaciones del Partido."

Este acuerdo va directamente dirigido contra Indalecio Prieto. Está claro que los socialistas no colaborarán en el nuevo Gobierno. "Nada aconseja, a nuestro juicio —dice "Claridad"—, esta colaboración."

Prieto ha sido descartado como probable sustituto de Azaña.

LA C. N. T. ES LA QUE INFLUYE EN LA MARCHA DE LA REVOLUCION

Hoy, domingo, Manuel Azaña será proclamado presidente de la República. El lunes, se producirá la crisis ministerial, y el martes, seguramente, habrá nuevo Gobierno constituído. ¿Quién lo presidirá? Se habla de Martínez Barrio. Se indica también que Casares Quiroga, después de su discurso parlamentario contra las derechas, podría ser nombrado presidente del Consejo de ministros. Desde luego, el futuro presidente no será ningún socialista.

El socialismo está pendiente del Congreso confederal de Zaragoza. La C. N. T. es la que marca ahora nuevos rumbos a la revolución española. El Congreso acaba de aprobar un dictamen en el que se establece un pacto revolucionario con la U. G. T. si esta organización rompe sus compromisos con los partidos burgueses y con las instituciones del Estado.

La C. N. T. coloca a la Unión General de Trabajadores en el siguiente dilema: o con la burguesía, o con el proletario; con la legalidad establecida por el capitalismo, o por la revolución social.

LA HORA DEL SOCIALISMO Y EL ANARQUISMO

Todos los resortes de la revolución española están cayendo en manos de la clase trabajadora. La situación actual no aconseja que el movimiento revolucionario sea monopolizado por una sola organización. El socialismo y el anarquismo tienen espiritualmente la hegemonía de la revolución. El socialismo y el anarquismo, pues, están impelidos a obedecer los imperativos de la Historia. Han de organizar, determinar y orientar, conjuntamente, la revolución social que exigen las circunstancias presentes.

El socialismo no quiere colaborar en los Gobiernos de la burguesía, para no verse desbordado por las masas obreras que le siguen, asimismo como para precipitar el desgaste gubernamental de los partidos burgueses y lanzarse después a la conquista total del Poder.

La C. N. T. puede colaborar con las demás organizaciones obreras revolucionarias en su lucha contra los Gobiernos de la burguesía, evitando a la vez que el socialismo llegue a adueñarse del Estado.

Debemos combatir con energía la falsa y absurda teoría de realizar la revolución "desde arriba", y oponernos a la idea de la conquista del Poder.

A. G. Gilabert

Observaciones

Forjando el futuro

Los que con indestructible firmeza de convicción, sustentamos y difundimos los ideales acráticos, somos —¡claro está!— del todo y por completo iconoclastas.

Para nosotros no hay, pues, ídolos, ni religiosos ni profanos. Estos y aquéllos nos merecen, en conciencia, idéntica repulsa.

Intelectualmente, nada designa tanto a un ser racional como el absurdo vocablo a los mitos.

Por los históricos mitos (Poder, Religión, Propiedad, etc., etc.), la Humanidad se encuentra, a través de las centurias, lo mismo que encadenada estúpida y funestamente.

Por la extemporánea pervivencia de los tradicionales mitos, y a pesar de las conquistas tangibles del Progreso, la esclavitud ecuménica de la clase social más numerosa y útil, subsiste todavía, aunque la servidumbre en cuestión haya sido cambiando, más o menos universalmente, de formas "jurídicas" o consuetudinarias.

Las quiméricas divinidades con sus consabidas patrañas ultracósmicas y los sistemas autoritarios con sus perpetuos y aun crecientes resortes coercitivos, han producido, produciendo continuas, estragos enormes en la mentalidad de los individuos y, por ende, en la psicología de las colectividades.

E incluso cuando se dice, por ejemplo, acusando la morbosidad de lo que llamas patriotismo, que "los pueblos que honran a sus hijos preclaros, se honran a sí mismos", no se perpetra otra labor moral, en verdadera e irrefutable paridad de eficiencia psíquica, que la de reavivar el estúlto espíritu de subordinación. Pero en la depurada Era que nosotros propugnamos y pretendemos, no se darán, no podrán darse, por total carencia de "ambiente pedagógico", los anacrónicos espectáculos lógicos y exclusivamente inherentes al propio fundamento, al fundamento pristino de la sociedad imperante; sociedad a cuya radicalísima mudanza ética y a cuya absoluta transformación económica se dirige la noble e invicta lucha anárquica.

La solidaridad civil que nosotros queremos, por la índole misma de su acendrada y vigorosa naturaleza, para "estimular" su dinámica y mantener su equilibrio, nunca tendrá necesidad ni de artificios vejatorios ni de "incientes" atávicos. Es decir, entonces no habrá ni "premios" ni "castigos".

Es decir, no sucederá entonces lo que desde los siglos más remotos acontecieron y viene en el mundo.

Es decir, entonces no existirán ídolos, ni estatales monstruos opresores, sino sólo REALIDAD HUMANISIMA, a base única del efectivo amor fraternal entre los hombres, que al fin se verán por siempre libres de jerarquías que los sojuzguen, de amos que los esquilmen y de mitos que los empequeñezcan.

FERMIN P. MENENDEZ

No sufra más de HERNIA

No siga bajo sus peligros y expuesto a una estrangulación. Cúrese racionalmente con los aparatos "NOTTON" (ptdos.). Cómodos, seguros, ligeros e invisibles y económicos. Permiten los deportes y los más rudos trabajos. Con su aplicación desaparecen las hernias más grandes y rebeldes. El único tratamiento científico curativo premiado. Centenares de testimonios de curación, a disposición de usted.

J. NOTTON Cirujano Ortopédico. Consultas gratis de 10 a 1 y de 4 a 8. Rda. Universidad, 7, 1.º Tel. 10935. Barcelona y todos los martes en:

GERONA: El primer sábado de 8 a 12, en el **Hotel Peninsular.**
MANRESA: El primer domingo, de 9 a 1, en el **Hotel Santo Domingo.**
LERIDA: El segundo domingo, de 9 a 1, en el **Hotel Suizo**
TORTOSA: El último domingo, de 9 a 1, en el **Hotel Siboni.**
REUS: El último lunes, de 8 a 12, en el **Hotel París.**

NOTICIAS DE TODA ESPAÑA

INFORMACIÓN TELEGRÁFICA

(De la Agencia Cosmos y de nuestros corresponsales particulares)

COMUNICADOS DEL EXTERIOR

INTERIOR

Los diputados socialistas, Araquistain y Zugazagoitia, autores de un incidente

Madrid, 11. — Ayer y mientras se verificaba el escrutinio de las papeletas para la elección de presidente de la República, se registró en los jardines que rodean el Palacio de Cristal, un incidente entre dos diputados socialistas.

Un diputado socialista se dirigió a la mesa que ocupaba el señor Largo Caballero con otros amigos y le hizo una indicación. El ex ministro del Trabajo abandonó la mesa y permaneció unos minutos dialogando con el citado diputado. Otro diputado se acercó a la mesa que ocupan los señores Prieto y Zugazagoitia y conversan unos momentos. Acto seguido los señores Prieto y Zugazagoitia hablan con el señor Largo Caballero. El señor Zugazagoitia se separa del grupo y requiere al señor Araquistain. Los dos diputados se separan de los grupos respectivos y sostienen una conversación que va subiendo de tono a juzgar por los ademanes de los interlocutores y la expresión de sus rostros. De pronto se ve a Zugazagoitia levantar la mano derecha para pegar al señor Araquistain; no pone tiempo de hacerlo, pues el señor Largo Caballero, que durante toda la conversación de los dos diputados no les ha perdido de vista, rápidamente se abalanza sobre Zugazagoitia y le sujeta el brazo.

Otras personas acuden, pero no pueden evitar que el señor Araquistain alcance el rostro del señor Zugazagoitia, que recibe un bofetada en el lado izquierdo, no muy fuerte, pero que le rompe la brida de las gafas y le causa una ligera contusión en el ojo.

Acuden fuerzas de la Guardia civil y algunos jefes y oficiales de Seguridad. El revuelo es grande. Son también muchas las personas que se acercan al grupo. Nadie sabe concretamente que es lo que ha ocurrido y el incidente se hace aumentar de importancia. El señor Zugazagoitia lucha con los guardias que le sujetan, y otros diputados y compromisarios sujetan al señor Araquistain, al que tratan de apartar de aquel lugar.

El señor Largo Caballero grita repetidamente:

—No hay derecho a eso. No se puede venir aquí a provocar. Además, esto se ha hecho en este lugar porque se sabía que no iba a pasar nada. Las cuestiones se ventilan de otra manera.

El ex ministro del Trabajo permanecía muy sereno y tranquilo con la mano derecha en el bolsillo de la americana.

El señor Zugazagoitia se mostraba indignadísimo y recriminaba a sus amigos que le habían sujetado.

El señor Prieto también se indignó por lo ocurrido y dirigió algunas frases al señor Largo Caballero. Ambos sostuvieron un breve diálogo subido de tono.

Al cabo de unos minutos quedó terminado el incidente, llevándose unos al señor Zugazagoitia y volviendo el señor Prieto a la mesa en que se encontraba con Teodomiro Menéndez, Cassres Quiroga y otros.

El señor Largo Caballero permaneció de pie fuera del bar rodeado de algunos diputados, y junto a él, el señor Araquistain, a quien el líder socialista indicó la conveniencia de permanecer en silencio.

Azaña promete ante las Cortes

Madrid, 11. — A las 3'25 de la tarde, entraron en el salón de sesiones cuatro maceros del Congreso, seguidos de la Comisión de etiqueta. A continuación marchaba el presidente de la República señor Azaña, luciendo el gran collar y banda de la República.

El señor Azaña saludó al Cuerpo diplomático, a los diputados, a la Mesa, y ocupó el sillón situado frente a la misma.

Todos los diputados recibieron al presidente de la República puestos en pie y así permanecieron desde el instante en que entró en el salón de sesiones.

Acto seguido el presidente de las Cortes señor Jiménez de Asúa, dijo:

—El nuevo presidente de la República electo va a prestar promesa, según previene el artículo 78 de la Constitución.

El señor Azaña se acercó entonces a la Mesa en que se encontraba el presidente de las Cortes y con voz clara y reposadamente pronunció la promesa cuya fórmula es la siguiente:

—Prometo solemnemente por mi honor, ante las Cortes, como órgano de la soberanía nacional, ser fiel a la República y guardar y hacer cumplir la Constitución, observando las leyes, y consagrar mis actividades de jefe del Estado al servicio de la justicia y de España.

El presidente de las Cortes, señor Jiménez de Asúa, contestó:

—En nombre de las Cortes que os invisten, yo os digo que si así lo hacéis, la nación os premie y si no, os demande.

El señor Azaña, después de terminada la ceremonia, saludó a todos los diputados y compromisarios, siendo acogido con una gran ovación y vivas a la República, el primero de los cuales partió de la tribuna que ocupaban los compromisarios. Los aplausos duraron largo rato, hasta que el señor Azaña se ausentó del salón de sesiones. Se dieron numerosos vivas a la República, a España y a Azaña.

El nuevo presidente de la República, desde el Congreso, marchó a Palacio.

Después del banquete, el discurso

Las definiciones de Largo Caballero

Madrid, 11. — Esta tarde, Largo Caballero fué obsequiado con un banquete por los diputados y compromisarios socialistas. De su discurso, son estos trozos, al parecer sinceros:

"Os ruego que trabajéis sin descanso para la unificación del proletariado español. Sin esa unificación del proletariado nos será casi imposible hacer frente a la lucha que se avecina contra nosotros. Los enemigos de ayer, en cuanto nosotros queramos imponer nuestra doctrina y nuestra táctica, y nuestros ideales, serán nuestros enemigos del mañana. Va a ser difícil esta unificación con algunos sectores obreros, especialmente con la C. N. T. Sin embargo, hemos de procurar, mientras se llegue a esa unificación completa, ponernos en una inteligencia íntima con todos los demás sectores."

Se está verificando, casi terminando, la unificación de las Juventudes Socialista y Comunista, con lo que tendremos ya tres grupos unificados: sindical, partidos políticos del proletariado y Juventud. Nos queda todavía, como he dicho antes, un sector obrero, la Confederación, con el cual será más difícil unificarnos, por tradición, por prejuicios, por esas diferencias, a juicio mío, en cuanto al concepto que podamos tener del Estado, pero el hecho y la realidad es que costará más trabajo. Pues bien: yo os digo que eso no se puede hacer inmediatamente.

"Hay que tener en cuenta que la revolución a que nosotros aspiramos no se puede hacer sino violentamente, porque no podemos soñar con que las clases capitalistas nos digan un día: "Estamos convencidos de que tenéis la razón y aquí tenéis, para que lo gobernéis, el Estado". Creer ésto es una ingenuidad, pero tened en cuenta que si es preciso la fuerza material, también es preciso tener una ideología y una teoría revolucionarias. Sin ésto no hay revolución. Se puede salir a la calle con los fusiles o con las armas que queráis y verter la sangre en aras de nuestros ideales, pero si no hay teoría revolucionaria no habremos logrado nada, porque a los dos días nos habrán derrotado, nos habrán vencido."

EXTERIOR

LA SESION DEL CONSEJO DE LA S. DE N.

El barón Aloisi abandona la Cámara

Ginebra, 11. — La sesión del Consejo de la Sociedad de Naciones dió comienzo a las siete en punto de la tarde, con carácter secreto. Diez minutos más tarde, el barón Aloisi salió de la Cámara, donde se celebraba la reunión, después de haber protestado por la presencia de Wolde Mariam, delegado abisinio en la Mesa del Consejo, con las siguientes palabras:

"Italia no puede consentir la presencia de un titulado representante abisinio, a causa de que actualmente no existe en Abisinia ninguna organización de naturaleza gubernamental. La única soberanía existente en Abisinia, es la de Italia. Desde ahora, toda discusión sobre el conflicto italoabisinio no tendrá objeto. Yo, por lo tanto, me siento obligado a retirarme."

El delegado abisinio fué invitado a continuación tomar asiento en la Mesa del Consejo, lo que significaba que los miembros de dicha organización siguen considerando a Abisinia como un miembro más.

Antes de la sesión, el delegado de Abisinia, Wolde Mariam, había anunciado que, como resultado de una conferencia telefónica que había tenido con el Negus, que se halla en Jerusalén, deseaba hacer una declaración ante el Consejo.

Después de las palabras pronunciadas por el delegado de Italia, los de España y Dinamarca, señor Madariaga y Munach, pidieron que la cuestión italoabisinia, que figura en el orden del día, sea mantenida. Después de la votación, que ha sido unánime, el barón Aloisi volvió a su sillón.

A continuación, da comienzo la sesión pública, bajo la Presidencia del propio señor Eden; pero sólo se pone a discusión cuestiones de importancia secundaria. El barón Aloisi ha informado sobre algunas cuestiones referentes a la organización del Tribunal Internacional de La Haya.

Como durante la sesión pública no será tratada la cuestión italoabisinia, el delegado de Etiopía, señor Mariam, tomó asiento entre los miembros de la Sociedad de Naciones no pertenecientes al Consejo.

La situación en Grecia es comprometidísima

Atenas, 11. — El Gobierno ha celebrado esta mañana un Consejo de ministros convocado urgentemente para examinar la situación creada por la huelga general de Salónica, y sobre todo, para adoptar medidas de precaución a fin de prevenir cualquier contingencia para el caso de que se llegue a declarar la huelga general en toda Grecia.

Aunque el Gobierno no ha publicado ninguna nota, se cree saber que en el caso de que se declare la huelga general en todo el país, se decretará la movilización de todos los huelguistas comprendidos en la edad militar y se adoptarán medidas muy rigurosas que podrían llegar hasta la declaración del Estado de guerra en todo el país.

Persiste la huelga general

Salónica, 11. — Persiste la huelga general que es más intensa que nunca, pero el orden es absoluto.

Hay gran carencia de pan, faltando también agua, gas y electricidad.

¡BARBAROS!

El linchamiento de negros en los Estados Unidos no ha cesado. He aquí al negro Reyton, de cincuenta años de edad, linchado bárbaramente por los "civilizados" americanos. La barbarie reina en el país del dólar.

Los periódicos alemanes y el cuestionario inglés

Berlín, 11. — Refiriéndose al cuestionario dirigido por la Gran Bretaña a Alemania, el "Berliner Tageblatt" declara que Inglaterra obra como libre intermediario, con todas las ventajas que pueden obtenerse de esta situación en favor de un resultado positivo, pero que no es probable que este resultado satisfaga a las demás potencias, especialmente a Francia.

La "Germania", dice al mismo respecto que es de notar que el Gobierno británico ha preferido presentar estas preguntas, no bajo la forma de una nota, sino la de un memorandum que tiene la ventaja de tener un carácter más conciliador y más amistoso y constituye, sin duda alguna, el mejor punto de partida para una larga conversación en la que solo está interesada Alemania.

El "Voelkischer Beobachter" hace notas que el "Times" anunció el mismo miércoles que el cuestionario no sería publicado y que, en consecuencia, se puede preguntar por qué en Londres se han decidido tan repentinamente a hacerlo.

El periódico pone de relieve que los hombres políticos británicos de la tendencia de los "viejos conservadores", ha obligado, probablemente, por sus críticas al Gabinete Baldwin a éste a proceder a la referida publicación, y añade:

"Si se añaden a esto las profundas expresiones de satisfacción con que ha sido acogido oficialmente el documento en París, hay que hacer observar la apertura de nuevas conversaciones germanobritánicas que hallarán, precisamente, la aprobación de los centros que hasta ahora se mostraban más o menos adversarios de una verdadera obra de acuerdo europea, edificada sobre nuevas bases".

El artículo observa a continuación el hecho de que se comprenda perfectamente en Alemania la situación difícil en que se halla el Gobierno inglés, principalmente en la cuestión de las sanciones, y expresa la esperanza de que el valor de las nuevas conversaciones en esta situación entabladas no se disminuye por la circunstancia de que puedan servir para la atención de otras cuestiones.

La "Magdeburger Zeitung" declara que la publicación prematura del documento no parece beneficiar el interés de las negociaciones ulteriores. Más hubiera valido esperar la llegada de la respuesta alemana. Cualquier publicación prematura de este género contiene un peligro: el de que se mezcla en el asunto un tercero y hace presión sobre los interesados. Y no se ignora que en este asunto hay varios de estos "terceros".

NUEVA FLORENCIA

Una ancha calle de la antigua ciudad de Addis Abeba, hoy en poder de las huestes de Mussolini, a la que han puesto el nombre de Nueva Florencia

LA CUESTION DE ABISINIA

Pena de muerte al que no entregue las armas

Djibuti, 11. — He aquí las últimas noticias de interés recibidas de Addis Abeba, gracias a los viajeros que llegan de la capital de Abisinia:

Sobre la capital y los territorios inmediatos, tanto los ocupados como los rebeldes, vuelan constantemente grandes aviones plurimoteres arrojando una verdadera lluvia de prochamas en lengua amharica, en la que se anuncia a las poblaciones que "Italia es la única autoridad de Etiopía". Se ordena la entrega de todas las armas en un plazo de 24 horas para los habitantes de Addis Abeba o su zona y de un plazo algo mayor para los demás habitantes del país. Quienes conserven las armas y municiones serán reos de la pena de muerte. El plazo fijado en Addis Abeba expiró anoche, sin que hubiera surtido efecto alguno.

No hay noticias

Djibuti, 11. — Se carece en absoluto de noticias sobre la situación en Abisinia, tanto en los territorios ocupados por los italianos, como en los que se hallan aún libres de la invasión. Respecto a la zona ocupada por los italianos, se poseen las informaciones oficiosas, porque instaurada la rigurosa censura fascista, los periodistas extranjeros se ven imposibilitados de transmitir noticias objetivas.

En los círculos etiopes de Djibuti se asegura que dentro de breves días podrá conocer el mundo noticias directas sobre la situación en la parte de Abisinia no ocupada por Italia, gracias al establecimiento de comunicaciones a través del Sudán anglo egipcio. Se agrega que en Kartum se está estableciendo una oficina de información etiope.

La riqueza de Etiopía a través de la prensa italiana

Roma, 11. — La Prensa italiana se ocupa del aprovechamiento de las distintas riquezas que entierra Etiopía y habla de las que contienen también la Somalia italiana y Eritrea.

Los periódicos demuestran especial interés por todo lo relativo a la riqueza minera del imperio italiano en el Africa Oriental.

De las investigaciones realizadas se desprende que el oro hasta ahora es el más importante mineral que se encuentra en Eritrea. La explotación de dicha riqueza comenzó a primeros de este siglo por algunas firmas italianas, pero debido a razones de diversa índole, fué poco después abandonada la explotación. Este trabajo se realizó con el régimen fascista, tomando particular impulso desde hace seis años. En 1931 se obtuvieron dos kilos de oro; cincuenta y cinco, en 1932; ciento treinta, en 1933; doscientos, en 1934, y ciento once, en los siete primeros meses de 1935.

Actualmente Eritrea se clasifica en segundo lugar de los países que producen oro en Africa y en el 42 en relación con la producción mundial.

Por otra parte, en los alrededores de la aldea de Torat se encontraron vestigios de abundante existencia de cobre. Se calcula que en unos yacimientos descubiertos en Hamassien, distrito fronterizo entre Eritrea y el Tigré, podrán obtenerse más de veinte millones de toneladas de minerales de hierro con una proporción de un 20 por ciento de hierro metálico.

En Saganetti, en Eritrea, se ha descubierto abundancia de mineral de plomo, donde también hay yacimientos de mercurio y mica.

Igualmente se afirma que en la Somalia italiana hay riqueza en yacimientos minerales. En la parte Norte de esta colonia existen yacimientos de plata con galena y también mercurio. En el Sur se encuentran los ricos yacimientos de magnetita, especialmente en Elugerta y Sciaveli. Cerca de la desembocadura del río Juba se encuentran arenas que llevan un 89 por ciento de óxido de hierro. La parte central de la Somalia italiana según recientes exploraciones, abunda en mármoles de color y granitos de gran valor.

La riqueza mineral de Etiopía es grande y de gran variedad, según las noticias que se tienen. En realidad es poco conocida esta riqueza, porque los jefes de las tribus etiopes se han opuesto siempre a las exploraciones.

Así, por ejemplo, el ras Seyum, que fué ras del Tigré, no permitió nunca que extranjeros o indígenas practicaran exploraciones en este sentido para encontrar oro en toda la región bajo su dominio. Sin embargo, se afirma que existe en ella oro en abundancia. Ha sabido que Etiopía tiene oro en mayor o menor cantidad en todas sus zonas, bien en las rocas de cuarzo o en las arenas de los ríos, particularmente en las del Baro y Didessa.

Según noticias recientes, cerca de la aldea de Yubdo, en la misma región, se ha encontrado un yacimiento de platino.

El famoso "agujero del infierno", del desierto de Danakil, es extraordinariamente rico en sales de yoduro de potasio. También se encuentra azufre y posiblemente petróleo, lo que se espera comprobar en próximas exploraciones.

Por otra parte, es casi seguro que en la región de Choa hay yacimientos de carbón.

También se sabe con certeza que en la región del lago Tana abunda una excelente calidad de lignito.

ELECCION PRESIDENCIAL

Se celebró con toda solemnidad y sin lucir el menor debate...

Provincias

Granada, en su movimiento femenino

La mujer acude a los Sindicatos

La situación moral y económica es general. Si el hombre se encuentra rodeado de un grave malestar, también la mujer sufre peores acometidas de la reacción y de la remota esclavitud. Moral, sexual y materialmente, es la mujer la eterna víctima del hombre. El hombre se cree superior en todas las funciones humanas, a la mujer. La libertad del hogar no se conoce y en donde la mujer se ve obligada imperiosamente a pensar igual que su "dueño-marido". La independencia del sexo en sus distintas misiones humanas, es desconocida en los medios obreros. La clase trabajadora se halla poseída de una fuerza autoritaria que en todos los momentos procura tener bajo sus pies. Esto es bochornoso e injusto. Hoy, las mujeres tienen un deber a cumplir en las luchas revolucionarias. Si la situación es fatal para todo ser humano, también cada cual debe ocupar un puesto en la actividad revolucionaria. La clase patronal admite en sus talleres y fábricas a la mujer en vez del hombre, pagándolas con mezquinos salarios e incluso las atropella arrojándolas a la prostitución una vez han gozado sus cuerpos y sus bellezas naturales. La familia constituída bajo el signo de las costumbres burguesas y religiosas es un peligro para la igualdad moral y económica de la mujer. Aun todavía el hombre vive rodeado de los mayores prejuicios autoritarios. La dominación hace determinar la situación ignorante de la mujer. El trabajo castra todas las energías y ansias libertadoras de la mujer. La mujer en el trabajo es una fuerza apropiada para la esclavitud. Todavía la mujer vive con más de dos siglos de atraso mental. La capacidad social en ellas marcha lentamente. La Confederación Nacional del Trabajo en este período de reorganización, ha abierto un amplio campo para la mujer. En todas las localidades el movimiento femenino va progresando, contándose por miles las mujeres que acuden a nuestra organización para resolver sus problemas morales y económicos.

• • •

En Granada, las obreras sirvientas se han constituído en Sección del Ramo de Alimentación. Las burguesas han tenido, hasta aquí, en vez de seres humanos, máquinas de uso particular. Los atropellos han prevalecido por miles. Las obreras sirvientas trabajan de día y de noche. Son criadas a la vez que sirven de madres y algunas veces para satisfacción de cuantos canallas sin dignidad ni hombría existen. Las burguesas, por el hecho de tener una riqueza amasada con el sudor de los trabajadores, se creen con la obligación de tener a la mujer como un mueble de uso y venta. Esto debe terminar si es que los anarquistas queremos ocupar el lugar que por ley natural nos pertenece.

La Sección de sirvientas cuenta en la actualidad con algunos cientos de afiliadas. Hasta la presente se han resuelto muchos atropellos, teniendo las burguesas que pagar tres meses de despido a más de tres pesetas de comida por cada día. La amenaza de despido por estar afiliada, es general, pero el espíritu de las obreras sirvientas es brioso y revolucionario. El domingo pasado quedó nombrado el Comité y fué fijada la cuota, a más de tomar algunos otros acuerdos de importancia para todas en general. El entusiasmo es grande. Los locales de la C. N. T. se ven llenos de mujeres esclavas granadinas.

• • •

Las obreras sastras también van organizándose, nombrando en los talleres sus delegadas para tener su representación sindical al frente de los abusos de los patronos. Los socialistas coaccionan en los talleres para que las obreras pertenezcan forzosamente a su central sindical, pero las obreras no quieren nada con la política. Ultimamente el concejal socialista Virgilio Castilla, patrón de una de las principales sastrerías de Granada, desquitaba del jornal de las obreras que trabajaban en dicho taller, el valor del carnet de la U. G. T., pero algunas horas más tarde éstos eran rotos. Después de estas bajas rastrerías de los jefes socialistas, tuvieron la poca vergüenza de hacer una visita a la Federación Local de Sindicatos para pedir la unificación de las obreras sastras. El trabajo en los talleres es callado y canallesco. Se explota cruelmente. El salario es bajo, al mismo tiempo que se engaña a las obreras en el trabajo a destajo. Ante la actitud de los patronos sastres, las obreras se organizan en las filas de la Confederación Nacional del Trabajo.

• • •

Las obreras carameleras y chocolateras han formado sus Secciones dentro del Sindicato de Artes Blancas, que próximamente será el Sindicato de la Alimentación. En la última reunión de la Sección de Carameleras se acordó unas bases de trabajo para solucionar en parte el paro de las obreras del mismo ramo. El domingo, día 26 del actual, se celebró un Pleno del Sindicato para discutir el orden del día del Congreso Nacional. Las obreras fideeras también constituídas en Sección del mismo Ramo, han presentado sus bases a la Patronal, al objeto de alcanzar mejoras morales y materiales. La Sección de Chocolate estudia sus bases. La aglomeración de obreras es grandiosa. En estos momentos en que las mujeres se agrupan para defender sus intereses, es cuando las Juventudes Libertarias deben desarrollar una activa labor en beneficio de los ideales anarquistas. No debemos perder el tiempo de mirones, sino de actuar con firme deseos de propagar el anarquismo entre las obreras.

• • •

El movimiento femenino sindical en Granada va cada día tomando un incremento en las líneas confederales. La mujer va despertando de su ignorancia. Las mujeres revolucionarias hacen acto de presencia en la C. N. T. La preparación de la conciencia de la mujer está en marcha. El espíritu anarquista va multiplicando su radio de acción. La organización confederal granadina va aumentando su potencialidad y su agitada lucha revolucionaria. Las obreras acuden con ansia de luchar en bien de la colectividad. Todas sus luchas llevan un ansia de luchar en bien de la colectividad. Todas sus luchas llevan una base de estudio y de preparación. Una sola organización fuerte y revolucionaria existe en Granada: la Confederación Nacional del Trabajo.

El movimiento femenino marcha hacia la conquista de la producción y del consumo. Sólo a la mujer le queda un camino para destruir su malestar: el Comunismo Anárquico.

Morales Gozada

Granada, abril de 1936.

Desde la prisión de Cartagena

A los compañeros de la C. N. T. de España en general, y muy especialmente a los de Granada en particular

Salud compañeros: Nos dirigimos a vosotros, a los de nuestra idea, a nuestros hermanos para que nos ayudéis en la tarea tan justa y tan difícil para nosotros de conseguir que nuestra inocencia resplandezca.

Nos encontramos desde hace veintisiete meses presos en la Prisión Central de Cartagena, cumpliendo unas condenas terribles por un delito que no hemos cometido y del que somos totalmente inocentes y ajenos a toda intervención en el mismo. Este delito fué el de atraco y robo, del que resultaron tres muertos, ocurrido en la calle de San Isidro, de Granada, el año 1934. De este delito, repetimos, somos completamente inocentes y de ello tenemos pruebas tan irrefutables como la confesión que el mismo autor material del hecho hace, proclamando nuestra inocencia y revelando que la acusación que un principio hizo contra nosotros era falsa y que la hizo mediante la promesa de una dádiva de mil pesetas que le ofrecieron para que tal hiciera, un familiar de unas de las víctimas, el cual también fué autor y planeador del crimen.

Tenemos copias de las cartas que en este sentido se cruzaron, y asimismo poseemos copias de la confesión que el verdadero autor hace ampliamente de su crimen y de nuestra inocencia en escrito dirigido al excelentísimo señor fiscal general de la República, como también tenemos otros datos que son verdaderos comprobantes de nuestra falta absoluta de intervención en dicho crimen. Nosotros, desde esta prisión y con infinitas dificultades y penalidades, hemos hecho lo indecible por conseguir el esclarecimiento de los hechos y que resplandezca nuestra inocencia; pero, como os decimos, tropezamos con infinitos obstáculos y dificultades que nos impiden triunfar en nuestro noble y justo anhelo, y por eso nos dirigimos a vosotros, nuestros hermanos, para que unáis vuestras valiosas fuerzas a las nuestras y consigáis sacarnos de esta prisión y de este estigma que como hombres honrados y trabajadores que somos, no merecemos, y al mismo tiempo que alcancemos la libertad, consigamos nos sea devuelta nuestra honorabilidad, manchada y arrebatada por un falso testimonio. No queremos que nos amnistíen ni que nos indulte, puesto que estas dos manifestaciones de la gracia son para aquellos que delinquen. NOSOTROS NO HEMOS DELINQUIDO, y lo único que queremos, y es por lo que os pedimos ayuda, es que sea revisado el sumario, y en esta revisión quede perfectamente aclarada nuestra indudable inocencia y al mismo tiempo queden descubiertos y desenmascarados los verdaderos criminales, que lo son doblemente, puesto que no sólo cometieron el crimen en sí, sino que posteriormente y valiéndose del dinero, han cometido el nuevo crimen horrible de acusar y hacer condenar a cuatro inocentes.

En vosotros confiamos y esperamos.

Os desean salud y prosperidad vuestros compañeros que os abrazan,

Rafael González Carvajal.—José Rivas López.—Antonio Escalona López. — Manuel Moya Esteban

Prisión Central de Cartagena, 3 de mayo de 1936.

Sindicato del Ramo Uso y Vestido

Las obreras sastras al pueblo de Granada

Hemos de hablar claro para que el pueblo laborioso de Granada tenga conocimiento de las arbitrariedades que se cometen con las obreras sastras. Por tratarse de una intervención errónea de un sector obrero y de algunos jefecillos con etiquetas socialistas, pero que en su actuación sindical viven completamente alejados de lo que es la independencia social.

Hace algunas semanas se afiliaron en la constituída Sección de Sastras, la mayoría de estas obreras al objeto de salir al paso de los muchos abusos que algunos patronos —mitad patronos y mitad socialistas—, realizan, obligándoles imperiosamente a que pertenezcan donde ellos tienen "mayores facilidades políticas" para arreglar los conflictos de sus obreras y con la garantía de no subsistir compromisos relacionados con el trabajo y salario.

Estos patronos, al tener conocimiento que la mayoría de las obreras se habían afiliado a la Confederación Nacional del Trabajo, amenazaron a muchas de ellas a que se dieran de baja y se afiliaran a la U. G. T. Esto representa para el movimiento de unidad obrera una grave responsabilidad que nosotros pedimos desde este manifiesto para demostrar y contestar a todos los que hablan de unificación que solo la Confederación Nacional del Trabajo quiere la verdadera unidad del proletariado nacional, puesto que en todos sus actos y movimientos solidarios siempre ha dejado reflejada la necesidad de que en la clase obrera no se enfrenten unos obreros contra otros.

Nosotros, con nobleza y lealtad, les decimos a todos los dirigentes socialistas, que ese no es el camino de una buena relación entre los trabajadores de la C. N. T. y los de la U. G. T.

Las obreras sastras simpatizan con los postulados de la Confederación Nacional del Trabajo, y por encima de estos sentires se obra calladamente y de una forma poco social.

¿Por qué rebajar la personalidad educativa y revolucionaria de la Confederación Nacional del Trabajo? ¿Es que se pretende desvirtuar la esencia de los principios humanos de los productores de la C. N. T.?

¡Basta! No estamos dispuestos a tolerar por más tiempo estas incomprensiones. Lealtad, mucha lealtad es lo que hace falta antes de hablar de ir ala unificación sindical de todos los trabajadores.

¡Obreras sastras! No hacer caso de las amenazas de los patronos. En la Confederación Nacional del Trabajo está vuestro puesto. Todas, absolutamente todas, acudid al Sindicato Uso y Vestido. Sección Sastras.

¡Adelante, obreras sastras!

El Comité

ALMORRANAS

Curación rápida de grietas, fístulas y toda clase de afecciones del recto. Garantizo su curación con MORENOL. Precio del frasco, 5'50.

Venta en casa Alsina, Pasaje del Crédito, 4, Barcelona, y Centros de Específicos.

Por tierras de Castilla

Campaña de propaganda oral de divulgación y afirmación cenetista

Los camaradas David Antona, de Madrid, y Ricardo Sanz y Jaime R. Magriñá, de Barcelona, iniciaron la campaña en Salamanca, celebrando un mitin en el teatro Bretón, acto que fué concurridísimo y de unánime aceptación. Desplazados al industrial pueblo de Béjar, en el salón de actos de la Casa del Pueblo, con un lleno imponente de público, prosiguieron la campaña iniciada. Acudieron al supradicho acto gran número de camaradas de los pueblos de Becedas (Avila), Aldea Nueva del Camino y Hervás (Cáceres).

En el pueblo de Bercimuelle (todo de campesinos sin tierras), se celebró otro mitin, al cual asistió todo el pueblo, incluso el juez y el alcalde, y también un grupo de camaradas del Sindicato (C. N. T.) de Puente del Congosto. El juez y el alcalde de Bercimuelle pertenecen a la U. G. T. Llamados por la Directiva del Sindicato (U. G. T.) de Guijuelo (Salamanca), se celebró otro mitin con éxito inesperado.

Terminó la gran campaña con un mitin imponente en el Teatro Nuevo, de Zamora, acto que intentaron destruir y perturbar los comunistas o marxistas de lo que sea, con interrupciones, pero fueron dominados cuando se les concedió la tribuna libre y no pudieron desvirtuar las afirmaciones que contra la democracia burguesa hacía el orador Antona.

Las afirmaciones revolucionarias de la C. N. T. no pueden negarlas los marxistas, y mucho menos lograron su intento de perturbación del acto los fanáticos "frontistas rojos" de Zamora.

Los camaradas de Villalpando, Sindicato de la C. N. T., provincia de Valladolid, no faltaron al mitin de Zamora.

Los camareros de Salamanca, Unión General de Trabajadores, en número de setenta, ingresaron en la Confederación Nacional del Trabajo dos días después del mitin.

Los ferroviarios, en número crecido, son baja del Sindicato Nacional (Unión General de Trabajadores), para ser alta en la Sección Salamanca de la Industria Ferroviaria (Confederación Nacional del Trabajo).

ENVIO.—Al C. R. del Centro:

Para la conquista espiritual del proletariado castellano, en su mayoría campesino, interesa que se atiendan las relaciones de organización y propaganda activista.

Si se conquista al proletariado de las provincias, siempre quedará asistido el interés de organización de las capitales. En base del federalismo partir de la periferia al centro, y para pisanar el valor del concepto confederal, el centro en este caso el Comité Regional del Centro, no puedo ni debe desatender las llamadas de la provincia, la periferia. Salamanca y Zamora son provincias que merecen la mayor atención y ayuda.

Hagamos hoy lo que no queramos lamentar como responsabilidad mañana.

Jaime R. Magriñá

Tudela de Duero (Valladolid)

Se ha constituído en esta localidad un Grupo Pro Cultura denominado "Francisco Ferrer", cuya finalidad es difundir por todos los medios a su alcance los ideales de redención proletaria y particularmente la Anarquía, enviando un saludo fraternal a todos los compañeros que yacen entre rejas.

Tomen nota las siguientes publicaciones:

"La Novela Ideal", mandará 20 ejemplares; "Liberación", 6; "Tiempos Nuevos", 3; "Estudios", 5; "Tierra y Libertad", 15; "Campo Libre", los mismos que venía enviando; "Solidaridad Obrera", 5; "La Novela Ideal", 3.

• • •

SOLIDARIDAD OBRERA, de Barcelona, mandará una suscripción a la Casa del Pueblo, Sección Mujeres, Tudela de Duero (Valladolid).

• • •

"C. N. T.", cuando salga, hará lo mismo y a la misma dirección, Casa del Pueblo, Sección Mujeres, pondrá Oficios Varios.

• • •

Las demás revistas y periódicos, a la dirección del Grupo, o sea: Casa del Pueblo, Grupo Pro Cultura, Tudela de Duero (Valladolid), o al compañero Justo de Diego.

(Se ruega su inserción en la Prensa confederal anarquista.)

El mitin de las Juventudes Libertarias de Levante, celebrado en Valencia, fué un alto exponente del ideal anarquista

En el local de la Lonja de Valencia, materialmente abarrotado de público, tuvo lugar, el día 3, la formidable concentración de las Juventudes Libertarias de Levante.

Dirigieron la palabra a la multitud allí congregada, los compañeros David Mayordomo, que presidió; María Durán, de las Juventudes de Cataluña; Antonio Alorda y Benjamín Carro.

El acto terminó en medio del mayor entusiasmo, sin que se registrara ningún incidente.

¡Alerta con los requetés de las montañas navarras!

Los caciques, los curas y toda la chusma religiosa, se van dando cuenta que los trabajadores navarros despiertan de aquella inocencia que hasta la fecha poseían, y todo es espabilarse a formar sus "requetés" en los pueblos de la montaña, donde más fanatismo religioso existe.

Desde luego que nadie más que los gobernantes tienen la culpa de que vaya tomando incremento esa preparación, que ya nadie se acordaba de que podían reaparecer los malvados "requetés", que por Dios y la Patria son capaces de poner el pecho delante de un cañón del 42. Y digo que tienen los gobernantes la culpa, porque sabemos de cierto que mientras se preocupan de que exista la censura y no dan la libertad necesaria a los hombres que procuran dar el bienestar al pueblo, descuidan la parte esa de la montaña navarra, donde hace un par de meses preparan los ya mencionados "requetés", preparándoles de armamento y todo lo que necesitan para hacer frente a los que propagan la libertad y la igualdad. Incluso, tienen buen cuidado de boicotear a aquellos obreros que, debido a que no pueden encontrar trabajo por ninguna parte, se dedican ha vender algunos objetos, como pescado, fruta y cosas semejantes, los cuales son algo propagadores del bienestar humano —creo es suficiente para que se comprenda su ideología—, y les hacen la vida imposible.

En otra ocasión publiqué un artículo titulado "La semilla anarquista sembrada en Navarra", en el que manifestaba que había mucho a hacer en los pueblos de esa provincia, y hoy me reafirmo más al saber que en Pamplona, a impulso de los compañeros de la C. N. T., y orientados por los valientes, consiguieron los del paro forzoso que les dieran trabajo a unos, y un subsidio de cinco pesetas a los cabezas de familia y tres a los solteros, mientras preparaban trabajo para todos. Pero, ¿qué tuvieron que hacer? Una huelga general, que incluso pararon hasta los carteros; en fin, cosa nunca vista en aquel contorno, y todo esto se debe a que la C. N. T. ha dado algunos actos públicos; y como el sentir navarro ha sido siempre rebelde y noble, es por lo que se han dado cuenta de que solamente los anarquistas y la C. N. T. llevan el camino del bienestar de la clase proletaria.

Sólo me resta decir con valentía: ¡Alerta con los "requetés" de las montañas navarras.

E. M. J.

Prensa nuestra

Semanarios - Periódicos - Revistas

CULTURA OBRERA

Organo de la Confederación Regional del Trabajo de Baleares

"El socialismo es una doctrina que tiende a socializar la tierra, y los medios de producción y cambio en beneficio de todos, aboliendo los privilegios, las clases y las castas, y reconociendo a todos los hombres el mismo derecho a la vida y al bienestar.

Tiene dos interpretaciones perfectamente caracterizadas que dividen al proletariado en dos centrales, que si bien pueden llegar a inteligenciarse, no se pueden fusionar.

Estas dos formas de interpretación, son la autoritaria o marxista, y la libertaria o anarquista, representadas en lo sindical por la U. G. T. y la C. N. T., respectivamente."

"SOLIDARIDAD OBRERA"

Organo de la Confederación Regional del Trabajo de Levante

"A esta improba empresa va a dar cima el Congreso extraordinario de la C. N. T. Zaragoza oirá la voz briosa de la organización confederal. La Zaragoza que mantiene movimientos huelguísticos por espacio de treinta y cinco días; la Zaragoza del movimiento de diciembre; la Zaragoza confederal acogerá solidariamente a las delegaciones de todos los Sindicatos de España.

La C. N. T. estudiará el problema agrario y el problema del paro forzoso. La C. N. T. se estructura. Se engrosa. Trázase su ritmo. Perfila el mañana. Desbroza el presente. De este Congreso, que en el futuro se calificará de histórico, la Confederación ha de salir tan potente y vigorosa, tan cohesionada y diestra que ningún problema ha de escapar a su control. Del acierto y de la inteligencia de los delegados que concurran depende el porvenir del proletariado ibérico. Serenidad, acierto e inteligencia."

¡campo libre!

Semanario de los Trabajadores del Campo. Madrid

"Ni el Primero de Mayo, ni otro día, puede festejarse el trabajo, en lo que éste sea condición de esclavitud.

Sólo el hombre libre sobre la tierra libre, puede con satisfacción festejar el trabajo, y ese día lo mismo da que sea en mayo que en agosto.

Mientras, y para que eso llegue, hay que luchar todos los días por conseguirlo."

Truenador

Organo del Ateneo Racionalista. (Mahón)

"¡Capitalismo, criminal! Tu hora se acerca. Pronto se oirá la voz del pueblo, como deseaba Parsons. Los puños rudos del Trabajo aplastarán la carcomida organización de la sociedad burguesa. En su lugar será izado el gran edificio del Trabajo, emancipado del humillante salario.

¡Abajo el capitalismo y el Estado! ¡Viva la Anarquía!"

¡LIBERACIÓN!

Revista

"Primero de Mayo. Fecha luctuosa y alegre a la vez. Efeméride de grandiosas jornadas. De jornadas épico-líricas.

Primero de Mayo. Sólo por la acción revolucionaria de los pueblos oprimidos que forman el globo; sólo por la insurrección armada de las clases laboriosas puede imponerse la justicia que el mundo en masa clama, exige, impone, demanda.

La revolución... La revolución..."

Tiempos Nuevos

Revista

"Impotentes el capitalismo y el Estado para poner dique a esas manifestaciones, optaron por reconocerlas, por domarlas, por encuadrarlas en la legalidad, y hoy hasta en los países fascistas se festeja, por los verdugos del mundo del trabajo, el Primero de Mayo. Y en esa fecha que había de ser un acto de insurrección y de protesta contra los poderes dominantes, ya no vive el recuerdo de su origen, ni alienta el espíritu activo de la rebeldía, como en sus primeros años. Primero la socialdemocracia, luego los Estados constituídos han limado todas las aristas para convertir ese día, que llevaba el pánico a la burguesía mundial, en un vulgar día de fiesta más.

Solamente para los anarquistas tiene el Primero de Mayo otra significación."

"LE COMBAT SINDICALISTE"

"El proletariado revolucionario, organizado en el seno de la A. I. T., al proclamar su fe en el triunfo de la revolución social, proclama, al mismo tiempo que contra todo peligro de guerra que parta de las clases dirigentes con el propósito bestial de ahogar en sangre las reivindicaciones sociales de la clase obrera, sólo la huelga general expropiadora podrá detener la marcha de la reacción e inaugurar la revolución social emancipadora y constructiva."

Este número de SOLIDARIDAD OBRERA, ha sido visado por la censura gubernativa

Región Catalana

Tarrasa

ANTE POSIBLES REALIZACIONES FASCISTAS

Ya, en SOLIDARIDAD OBRERA, del miércoles, 6 del corriente, se lanzó, de manera un tanto alarmante, el alerta de posibles hechos, que en la sombra está tramando el fascismo, de cuerpo presente en las organizaciones de extrema derecha.

A este alerta que es todo un signo de espectativa, ante lo que pudiere sobrevenir, unimos hoy nuestro grito de alarma, ante el grave peligro que, de consumarse los propósitos que abrigan los fascistas, correríamos los militantes de la organización.

De fuente fidedigna, estamos al corriente de los métodos que piensan poner en práctica para eliminar a los hombres de la C. N. T. de la vida pública, para así poder realizar mejor el golpe de Estado, que se está tramando.

Es un acuerdo determinado en sus conspiraciones, de asaltar los domicilios de los camaradas más caracterizados en las luchas sociales y eliminarlos, ya que en sus reuniones han constatado que la C. N. T. y sus militantes, es el escollo más grande que hay que salvar para que en España el fascismo sea realidad.

Es necesario, compañeros y trabajadores todos, que en estos momentos en que el peligro parece acecharnos y que la reacción está presta a hundir sus zarpas en la vida del proletariado, para establecer un régimen de inicua convivencia, sepamos aprestarnos con todas las armas a nuestro alcance, para que los discípulos de Mussolini, no se salgan con la suya. Sepamos responder todo lo más virilmente posible, aplastemos de una vez a los reptiles venenosos que el capitalismo y la reacción anteponen a los derechos humanos.

Que este alerta lo recogamos con las reservas necesarias, sin descuidar para nada nuestra misión. Es necesario que a los trabajadores de la ciudad y del campo llegue la noción del peligro que nos rodea y que no nos coja desprevenidos.

Organicemos, aunemos nuestras fuerzas, para si el caso se presenta, dar su merecido a los que con las armas homicidias, pretenden segar la vida de los más dignos y laboriosos hombres que luchan y dan todo cuanto tienen por la causa obrera.

Es preciso que los compañeros de todas las localidades de Cataluña y de España entera, se relacionen y traten esta cuestión con la preferencia que requiere, estudiando detenidamente el caso, para que no nos cojan de sorpresa.

Al vasto complot que la reacción está urdiendo, la Confederación Nacional del Trabajo, tiene que anteponer sus efectivos para contrarrestar, de la manera más eficaz, cualquier intento de ataque a la vida de sus militantes. Son nuestros principios y nuestro historial que así lo requieren.

El anarquismo está en su punto álgido y a éste y sus defensores, los más firmes opositores a todas las tiranías del mundo, quieren darle la puntilla para hundirlo en la historia del pasado. En estos momentos que más y más se reafirman en las conciencias de los pueblos, éste sabrá esperar y luchará sin cesar por un bienestar más en concordancia con los derechos humanos.

Ante lo que las autoridades republicanas no saben poner coto, lo realizaremos los anarquistas, de una manera resuelta, siguiendo la ruta y tácticas de la Confederación Nacional del Trabajo, estableciendo la sociedad del porvenir en la base del Comunismo libertario. — Corresponsal.

Roda

EL SINDICATO DE LA CONSTRUCCION DE RODA DE TER, A TODOS LOS SINDICATOS DE LA CONSTRUCCION DE LA COMARCA DEL TER Y FRESSER

Por la presente nota, ponemos en conocimiento de todos los Sindicatos lo siguiente:

Teniendo conocimiento de que en casi todos los pueblos de esta comarca se trabajan las cuarenta y cuatro horas semanales, se da el caso de que casi en ninguna localidad han sido firmadas por los patronos, no sabemos con que fin. Por lo tanto, es necesario que todos los Sindicatos hagan presión para que sean firmadas inmediatamente, pues de lo contrario, podría traer anomalías entre los trabajadores.

Además, ponemos a consideración de todos las siguientes sugerencias:

¿Creen conveniente los Sindicatos de Construcción de esta comarca la celebración de un Pleno comarcal de esta industria? En caso afirmativo, en qué localidad puede celebrarse?

Al contestar en caso afirmativo, desearíamos que todos los Sindicatos manden puntos para confeccionar un orden del día que pueda tratar todos los asuntos que interesan a todos.

Teniendo en cuenta los momentos que atravesamos, y para hacer frente a la burguesía de la Construcción de esta comarca, sería de suma necesidad ir a la formación de un Comité Camorcal de la Industria de la Edificación y derivados, con el fin de poder organizar a todos los trabajadores de la Construcción, fábricas de cemento, yeso, cal y bóvilas.

No dudando que todos los Sindicatos y compañeros os daréis cuenta de la importancia que tiene lo que ponemos a vuestra consideración, esperamos que celebraréis asambleas y nos mandaréis lo que con respecto a lo mismo acordéis, para poder confeccionar un orden del día.

Por medio de SOLIDARIDAD OBRERA podremos dar a conocer los acuerdos que nos mandéis, al mismo tiempo que el orden del día, en caso que se acuerde celebrar el Pleno.

Sin más por el momento, y esperando no ver defraudadas nuestras ilusiones, os saluda fraternalmente, por el Sindicato de Construcción de Roda de Ter. — Los delegados comarcales.

Nota para el Comité Comarcal de la organización. — No es propósito de este Sindicato adelantarse ni pasar por encima de ese Comité, si no que, dándonos cuenta del trabajo que sobre vosotros recae y teniendo en cuenta los acontecimientos, hemos creído conveniente ir, lo más rápidamente posible a la reorganización de este ramo. Al mismo tiempo desearíamos que si alguna cosa tenéis que añadir, nos lo comunicaréis. — Los delegados.

Dirección para mandar los acuerdos: Sindicato de Artes y Oficios Varios, Puente, 32, bajos, Roda de Ter (Barcelona).

Vich

ANTE LA PROXIMA TRAIDA DE LAS AGUAS

Conforme se había anunciado, el miércoles, 29 del próximo pasado, tuvo lugar en el Ayuntamiento de ésta la presentación de pliegos presupuestarios en la subasta sobre el proyecto de la traída de las aguas.

De la realización de las obras, como se sabe, se encargará un contratista de la capital, apellidado Masana.

Según se averiguaba en los compromisos que se han hecho oficiales, habían de mediar un plazo de quince días, desde la presentación de pliegos al comienzo de los trabajos. Así, pues, faltan muy pocos días para que sea una realidad lo tan ansiosamente anhelado: ocupar por un considerable espacio de tiempos a los obreros parados.

Ahora bien, es necesario insistir sin embargo en algunas advertencias de suma importancia.

Algunos compañeros, con el que esto, escribe, lo han prevenido en las últimas asambleas del paro forzoso, especialmente en la del lunes último. Hay que estar alerta y robustecer nuestra unión confederal, si queremos que se nos respete y atienda. Sin duda que se presentarán ocasiones que en habremos de demostrar nuestra fuerza orgánica. Es preciso velar el mañana. Seamos, pues, hombres conscientes de nuestros deberes de clase, consolidemos firmemente nuestra sólida unificación, hagamos de nuestro Sindicato un algo invencible y nada, ni nadie, podrá contra nosotros.

En sucesivas crónicas nos iremos ocupando del asunto e iremos poniendo al corriente de todo cuanto se proponga y realice.

CINEMATOGRAFICAS

En la pantalla del Cine Canigó, se proyectó, el jueves último, una cinta sobre nudismo, titulada "Elisia". El salón se hallaba abarrotado de público. De un público en su mayoría lascivo y sexual. La desnudez de las fotos y el sicalíptico "no apto para señoritas y menores de edad", resultó eficaz afrodisiaco a las viciosas apetencias de carne y lujuria. No fué así. La película, magnífico exponente de cultura física, se basó en un alto valor moral y dentro de la mayor decencia. En sus interesantes argumento, se constata duramente esa falsa moral burguesa y clerical, llena de escándalos y prostitución. Constató muy acertadamente que el nudismo es sinónimo de salud y belleza.

El "film", pues, desarrollado entre ese sano ambiente de corrección y respeto, defraudó mucho a la mayoría del público, que no pudo saciar sus consecuentes deseos neuróticos. — José Sicart.

Alcarraz

RESPETAN Y TE RESPETARAN

Una nueva etapa se inicia en los marias de Alcarrar, pueblo que hasta la fecha estuvo sometido a un servilismo ciego al caciquismo y embrutecido por los "parlachines" de la política, parece que va a sacudirse ese lastre que durante siglos ha tenido que soportar. Pero ese despertar de la clase trabajadora a puesto a los oportunistas de todo momento, en una postura que no puedo silenciar.

Pudiera ser ignorancia y podría ser mala intención. Me abstendré de clasificarla; por el momento solo me interesa remarcar el hecho para que los interesados tomen nota.

Para nadie es un secreto las causas determinantes de la nueva situación proletaria. Factor preponderante ha sido la labor intensa llevada a cabo por los camaradas de la Confederación Nacional del Trabajo, que supieron, a pesar de las hostilidades con que por "todos" eran tratados (se pretendía hecharlos del local y hasta emplear con ellos la violencia), enfrentar las masas con los políticos, para por fin hacerles comprender que de ellos no ha de llegar su emancipación.

Aprovechando la psicología, nadie es poeta en su tierra, un señor forastero organiza un Sindicato, al que van la inmensa mayoría de los trabajadores, pero ocurre que, al inscribirse como socios y preguntar por la filiación del Sindicato, a algunos no les cae bien que sea de la U. G. T., ya que sus simpatías son por la C. N. T. Según tengo entendido, los directivos les contestan: "Apúntate aquí, que lo mismo da que seáis de una central como de otra, puesto que todos tenemos que ir juntos". Esto es sembrar el confusionismo. No es que quiera yo oponerme a que los que sientan ideas socialistas ingresen en vuestro Sindicato, eso no; que cada cual sea libre de ir donde mejor le plazca, sin coacciones de nadie, ya que no estamos dispuestos a tolerarlo, por que entendedlo bien: si es cierto que existe un buen propósito de mutua colaboración para la lucha cotidiana, también lo es que vuestra finalidad (dictadura del proletariado) dista mucho de la nuestra (Comunismo libertario) y esta distancia sólo podría saltarla en todo caso la fusión de las dos centrales sindicales.

Rectificad vuestro proceder, para que sin perder nada de nuestros postulados básicos, podamos ir juntos a la lucha contra el enmigo común: el capitalismo.

Palafrugell

INSISTIENDO

Hace unos días y en estas mismas columnas, hice un comentario sobre la desventajosa situación en que trabajan las brigadas provisional y efectiva del Ayuntamiento. Nuestros ediles, que en sus propagandas electorales han tomado la inventerada costumbre de erigirse en defensores de la clase trabajadora, no se acuerdan de poner en práctica sus ofrecimientos y, naturalmente, los trabajadores que pusieron un átomo de confianza en los seudodemócratas, ven con amargura que cuando llega el momento de las realizaciones éstas quedan incumplidas, por ser tal la voluntad de aquellos que llos mismos ensalzaron.

Que las palabras no cuentan para nada, en estos señores, procuraré demostrarlo.

El Primero de Mayo, y a raíz de una manifestación obrera, fueron entregadas al alcalde unas conclusiones.

Protocolariamente, y como buen político, el alcalde dirigió la palabra al pueblo, haciendo suyas dichas conclusiones y afirmó: "que todas aquellas que dependieran de la municipalidad, eran aceptadas". Después de aquella afirmación categórica, los trabajadores de las brigadas del Municipio debían de gozar:

1.° Jornal mínimo de ocho ptas.

2.° Semana de cuarenta horas, con el jornal equivalente a las cuarenta y ocho que arbitrariamente trabajan en la actualidad.

3.° Retribución de las fiestas intersemanales.

Ha llegado la hora de satisfacer estas justas reivindicaciones.

¡Señor Alcalde! ¡Señores concejales que componen la mayoría —según vuestro entender— en nombre del pueblo! Dad al pueblo aquello que en vuestros discursos prometistéis, y si no podéis hacerlo desde el pináculo de la política local, o vuestra voluntad de gobernantes os dicta lo contrario, al menos no jugar con el sentimentalismo y la indigencia de los necesitados. Diego Digo.

Badalona

¡FUERA ROJAS!

La preocupación que todos nosotros tenemos por los presos, nos induce a mirar lo primero de nuestro diario, por si viene algo relacionado a ellos; hoy, al ver el escrito del Comité Pro Presos de Barcelona, que señala el traslado a Bilbao del carcelero inquisidor Rojas, no puedo contenerme los nervios, y tan pronto como dejo el trabajo cotidiano, cojo la pluma para decir que la campaña que se emprendió estando en la cárcel de Barcelona, la debemos seguir todos los obreros, no de España, sino del mundo entero, hasta que veamos la destitución de esa fiera con físico de hombre; pues si malo fué con los de Barcelona, no menos será con los de Bilbao: cosa que parece ser, que el Gobierno actual no tiene suficiente fuerza para destituirlo, habiéndole demostrado la C. N. T. sus dotes de fiera inquisidora y malvada.

No sé si seré el primero en encauzar la reproducción de la campaña, pero a pesar de que todavía no he visitado ninguna cárcel, me duele que a mis hermanos, víctimas del capitalismo, los maltraten de esa manera, y es por lo que mi conciencia me dice que grite con todas mis fuerzas: ¡Fuera Rojas! — Menda.

Monistrol de Montserrat

¡HAY QUE ABRIR LAS FABRICAS!

Las garras despóticas de los burgueses tiempo ha que oprimen y han lanzado a la miseria a este pueblo y su contorno. Pues no es ignorado que existen dos fábricas paradas, una en Monistrol y otra en la Colonia Gomis.

Tampoco es ignorado por los de aquí, que el Ayuntamiento de esta villa, junto con los Sindicatos, hacen gestiones para encontrar una solución, y gracias a estas gestiones, por ahora pueden mitigar un poco el paro obrero, repartiendo algunos comestibles y trabajo en las obras del Ayuntamiento.

Pero no basta, la buena voluntad de estos compañeros, porque se estrellan contra la burguesía, contra estas víboras chupadoras de sangre, que nos han lanzado en la miseria y hacen que nuestros hijos, que hoy gozan de una salud de sangre limpia y sana, herencia de los obreros, estos hijos, el día de mañana, no puedan gozar de esta salud, por no poderles alimentar tal como sus cuerpecitos requieren.

¡Pero temblar, burgueses, capitalistas! Hoy, una ola de odio y de indignación invade el corazón del obrero, y va acercándose con rapidez la hora de implantar nuestra sociedad ideal, y entonces, nosotros, os daremos lo que ahora vosotros nos negáis, os daremos lo que tenéis más aborrecido en esta vida y que es toda nuestra vida: ¡trabajo!

¡Viva el Comunismo libertario! ¡Viva la Confederación Nacional del Ttrabajo. — Una madre con hijos.

San Adrián del Besós

ACCIDENTADO QUE MEJORA

El obrero Julián Marín, víctima del desgraciado accidente ocurrido en la fábrica de vidrio "Celo", el pasado día 2, y del cual ya dió cuenta SOLIDARIDAD OBRERA, a sus lectores, se halla notablemente mejorado de sus graves heridas, habiendo desaparecido por completo los temores que abrigaban los médicos, de un total desenlance.

Con relación a este asunto, nos dicen los compañeros de dicha fábrica, que tienen interés en hacer constar que la caja de vidrio causa del accidente, no pesaba noventa kilos, como equivocadamente se dijo en la Prensa, sino que excedía de los novecientos.

Además nos indican que en otras ocasiones ya han ocurrido hechos semejantes motivados por negligencia de la Dirección y por efectuar traslados de personal de unas Secciones a otras, sin tener la debida preparación en el trabajo.

La Gerencia debería de tener en cuenta lo apuntado y considerar que la vida de los trabajadores es superior a sus conveniencias e intereses creados.

AL MITIN DE ZARAGOZA

Con motivo del mitin de clausura del Congreso de la C. N. T., y aprovechando las ventajas económicas que representan las organización de trenes especiales, han sido muchos los compañeros y ciudadanos en general que se han trasladado a Zaragoza, para asistir a tan magno acontecimiento. — Corresponsal.

AVISO

El Ateneo Cultura Social, ruega encarecidamente a los compañeros que tengan libros de su biblioteca, desde antes de su pasada clausura, los devuelvan, a la mayor brevedad posible, a los bibliotecarios.

Esperando se tendrá en cuenta este ruego, os saluda cordialmente. — La Junta.

LA PROPAGANDA EN LA REGION

Miércoles, día 13

PREMIA DE MAR

A las nueve y media de la noche, mitin de orientación sindical por los camaradas Jaime Ribas, Rosario Dolcet, Ricardo Sanz y Jacinto Borrás.

Salida, a las ocho, de talleres de SOLIDARIDAD OBRERA, en taxi. Tome nota el camarada Filloi.

Viernes, día 15

PERELLO

A las nueve de la noche, gran conferencia organizada por el Sindicato Unico, por el compañero Pérez Rubio. Tema: "La C. N. T. y su finalidad".

Salida por M. Z. A., apeándose en Amposta, donde el auto de servicio, lo llevará hasta Perelló.

LLAGOSTERA

A las nueve y media de la noche, mitin de orientación sindical por los compañeros María Durán y Carlos Pradas.

OLOT

A las nueve y media de la noche, mitin de orientación sindical por los camaradas María Durán y Carlos Pradas.

LA POBLA DE LILLET

A las nueve y media de la noche, gran mitin de orientación sindical por los camaradas Enriqueta Rumbau, Ricardo Sanz y J. R. Magriñá.

Domingo, día 17

BAÑOLAS

A las once de la mañana, mitin de orientación sindical por los compañeros María Durán y Carlos Pradas.

¡Boicot al Cemento "Asland"!

Habiendo declarado el Sindicato de Moncada el boicot a la fábrica de cemento "Asland", recomendamos a todos los Sindicatos de la región que lo tengan en cuenta para así hacer morder el polvo a la Compañía Cemento "Asland".

¡Boicot! ¡Boicot! ¡Boicot!

El Comité

LA VERDAD SOBRE EL CUPON

Ciegos, inválidos y ancianos

La venta del cupón benéfico ha sido acogida con simpatía y respeto por la opinión pública catalana; pero estamos llegando a una situación tal, que el más leve motivo será suficiente para suprimirlo, siendo muy sensible que esto ocurriese, debido a que ya ascienden a tres mil familias, aproximadamente, las que se benefician con la referida venta o rifa.

Todos los asuntos de la vida han de empezar bien para hacerse sólidos y duraderos. Este, desdichadamente, comenzó mal, y ahora que quiere corregirse, se va complicando demasiado.

A todos en general nos cabe responsabilidad.

Al principio, los ciegos se consideraban exclusivos; los inválidos, con más derecho que los ancianos, y estos últimos, siempre se han dejado monopolizar par una verdadera agencia de "vivillos".

Los ciegos, entre sí, discrepan en su forma directriz y se dividen en dos agrupaciones; los inválidos, idem de idem, y los ancianos, en tres o cuatro.

De todas estas divisiones y subdivisiones, la mayor responsabilidad le cabe a Roque Baronat, por ser el que se puso al frente del cupón de los ciegos y no supo controlar también a los inválidos y ancianos.

Reconocemos en él una verdadera nulidad en todas sus actuaciones en nuestra clase. Con los guardacoches demostró una incapacidad absoluta, al decir, con su consorte Taleó, que estos infelices bien podían pasar con pan y sardina; con los urinarios, todas sus intervenciones han sido a cuál más funesta, por cuyo motivo, el que esto suscribe hubo de estar cesante de su trabajo por espacio de siete meses, y al intentar enmendar el error cometido, salió muy mal parado de esta ventura, recibiendo la consiguiente y merecida desconsideración y falta de respeto a que se había hecho acreedor.

Tened presente, pues, camaradas vendedores del cupón, que hay intereses muy importantes que están esperando el más insignificante motivo para suprimir vuestra venta.

Vuestra seguridad está al lado de la organización obrera, sin intervención de ninguna clase de vividores.

Alfonso Méndez

Por la abolición del trabajo a destajo en la industria fabril y textil

La rapacidad de la clase capitalista desde sus primeros albores, impuso sus caprichos a sus explotados, a aquellos que perciben un salario ganado triplicado con el sudor de su frente y que jamás han podido subvenir las necesidades más perentorias de su hogar, con todo y estando bajo el peso del oprobioso doble esclavaje, como representa lo que hoy en día es considerado como tradición, "el trabajo a destajo".

Este obligado procedimiento que ha arrastrado a generaciones enteras a dar particulos de sus vidas para llegar a poder producir unos metros más de tela a la semana para poder dar un poco más de pan a sus hijos raquíticos y hambrientos sin atreverse a contar los grandiosos beneficios que importaban sus sufrimientos, desvelos y penalidades a los que se erigieron injustamente en sus más acérrimos explotadores.

Lustros enteros y siglos han pasado haciendo que persista en todos los ámbitos de la tierra la inicua explotación del hombre sobre el hombre y que como sarcasmo de la clase desposeída el vilipendio y la desesperación más cruel se cierne sobre ella que es la que todo lo produce y nada tiene porque todo se le niega, a no ser deberes a cumplir —y que éstos cada día son más y mucho mayores— para obligarla siempre a que produzca sin descanso en beneficio solamente de los que no son de su clase y que ninguna consideración ni respeto les dispensa.

El trabajo, propiamente llamado a destajo, o a tanto la pieza, siempre ha resultado a todas luces pernicioso en todos los conceptos a quienes lo han realizado. Por el cual de él se ha servido la clase especuladora de la vida del trabajo para conocer con anterioridad sus cálculos y poner en práctica el innoble proceder de la rebaja de salarios. El refinamiento ha sido el más cruel y de más posibles ventajas para aquellos que su afán está solamente en ir llenando las grandes cajas de caudales.

La clase obrera organizada se ha desvelado muchísimo para poder arrancar de cuajo lo que le representa un pesado lastre, siempre que se ha tratado del "trabajo a destajo", pero en todas las ocasiones ha puesto a contribución el vigor de la organización y todo lo que se ha podido recabar cada vez, el desertar parcialmente del injusto y oprobioso método antihumano de trabajo.

Allí donde los surcos más se ahondaron y donde sus raíces tomaron más arraigo y profundidad, por lo que respecta a esa forma de doble explotación fué en la industria fabril y textil y muy especialmente al trabajo que efectúa la indefensa mujer, nuestra madre, nuestra hermana y nuestra esposa, a las cuales se las tiene uncidas en la más despiadada explotación para perpetuarlas en la más espantosa de las miserias.

La altiva y batalladora compañera del fabril y textil, en varias ocasiones se ha tenido que rebelar contra el proceder de sus tiranos y al par explotadores; pero la resistencia patronal acompañada del engaño que ha consistido en un aumento de unos amargos céntimos de su superesfuerzo, ha hecho que siguieran teniendo que trabajar sin tregua ni descanso, con el corazón oprimido y con el sobresalto en su espíritu, para afianzarse al moldeado egoísmo contrario a ellas mismas y al compañerismo de trabajo. La maliciosa burguesía del fabril y textil ha seguido siempre teniendo muy en cuenta la división verdadera de sus explotadas y que esta división se fomentara entre las mismas trabajadoras. El trabajo a destajo, la burguesía lo reconoce como no sagrada virtualidad a sus premeditados planes, para que se solidifique en los lugares de trabajo la tan anhelada división de las conciencias proletarias.

Como queda señalado, muchas han sido las veces que se ha probado de desterrar para siempre el inicuo proceder de obligar a trabajar a destajo en la industria que nos ocupa. Pero ahora, nuestra burguesía no podrá alegar lo que antes alegaba afirmativamente, pues se excusaba diciendo que estaban faltados de brazos a la tan importante y floreciente industria. Estamos en unos momentos de crisis, acelerada y mantenida por la clase poderosa, la moderna maquinaria centuplica la producción, se cuentan ya por centenares de miles los obreros faltos de ocupación, los cuales con paso grave y desesperanzados van de puerta en puerta de los presidios industriales llamados fábricas y talleres, para ofrecer sus tanto tiempo paralizados brazos.

Conociendo de cerca la desdicha en que se halla todo paria, sabiendo el derecho que tiene todo productor y teniendo el más elemental deber de velar por su salvación, se ha apresurado el Sindicato Unico de Industria del Arte Fabril y Textil de Barcelona y sus contornos, afecto a nuestra querida C. N. T., a confeccionar unas bases que abarcan los aspectos moral y económico y uno de los puntos más salientes y que mayor efecto ocasionó, es el que dice:

"Abolición del trabajo a destajo, de toda clase de primas y de premios establecidos y por establecer".

Cuando fueron leídas las mencionadas bases en la asamblea que el referido Sindicato celebró el domingo, día 19 de abril, se pudo constatar un fuerte y unánime interés de ir en pos de la extirpación de ese método tradicional, impuesto por la fuerza de los negociantes de carne humana e ir a la implantación de un régimen racional verdad de trabajo en toda la industria fabril y textil.

Trabajadoras: Es de necesidad que todas hagais un sublime esfuerzo para descuajar de raíz el ignominioso sistema que os oprime y os roba vuestra salud y la de vuestros pequuelos. Es hora, pues, que os deis exacta cuenta de que debéis ir con la idea firme de vencer para sonreír luego lo que queréis por ser altamente humano. Sed firmes como siempre lo habéis sido en pasadas y rudas luchas y sed fuertes dentro del Sindicato por medio de la unión de todos los hermanos de explotación, para así hacer frente a las cien mil veces egoísta y maléfica burguesía que como sarcasmo nuestro sun tenemos que soportar.

¡Adelante, compañeras y compañeros del Fabril y Textil! ¡Emprendamos la lucha por la abolición del trabajo a destajo, uno de los males que con tanta persistencia nos está atormentando a todos.

Adrián Jiménez

Por un grandioso movimiento juvenil libertario

A los Sindicatos de la C. N. T.

No cabe ya discutir si es o no conveniente para el movimiento anarquista español la existencia de las Juventudes Libertarias. Más que nuestras argumentaciones en favor de las mismas, los hechos se encargan de demostrar diariamente, no tan sólo la necesidad de sus existencia, si que también el servicio importantísimo que a nuestro movimiento prestan, y la necesidad de que sean cada día más grandes en número y en calidad, que hagan honor a la envergadura y espíritu del movimiento anarquista ibérico.

Cuantos Sindicatos hayan observado atentamente la actuación de las Juventudes Libertarias en estos últimos tiempos, especialmente durante el largo período de clandestinidad, convendrán con nosotros en la necesidad ineludible de darles vida y empuje. Hay que preparar el fondo de reserva para cuando vuelvan los tiempos difíciles, que posiblemente no se harán esperar. Hay que cuidar atentamente el manantial inagotable de la futura militancia, el rico caudal de elementos nuevos, ávidos de lucha y de saber. Debemos prestar apoyo a aquello que significa la promesa más preciosa para el avance sempiterno del movimiento liberador.

Es sintomático y lamentable que mientras otras tendencias sociales y políticas prestan un especial cariño a sus organizaciones juveniles, conocedores de la importancia grandiosa que los mismos tienen para su existencia y triunfo, en los medios anarquistas se ha venido considerando hasta ahora al movimiento juvenil poco menos que innecesario. No obstante, recordamos con satisfacción, que ya en el último Congreso celebrado por la A. I. T., se reconoció tácitamente la necesidad imperiosa de ir a la creación de la Internacional Juvenil Anarquista, y se tomaron acuerdos al respecto.

Hoy tenemos en España, el viraje impuesto al Partido Socialista, debido a la presión revolucionaria que en su seno han ejercido las juventudes siempre, quizás debido a los años o a la psicología juvenil, más revolucionaria, menos acomodaticios y reformistas que sus líderes o dirigentes. Estas mismas juventudes, impulsadas por un noble afán revolucionario (nosotros lo creemos así), han sido las primeras que, obrando consecuentemente con sus prédicas y aspiraciones, han realizado la unificación de la juventud marxista, dando así un precioso ejemplo a los muchos políticos de su mismo campo, que con el nombre de la unidad escinden terriblemente a los trabajadores.

Como consecuencia de esa unidad, y aprovechando las especiales circunstancias por que atraviesa España, las Juventudes Marxistas están realizando una intensísima y aparatosa labor de propaganda en el seno de la juventud trabajadora. Y ante esto, ¿qué hacemos en Cataluña las Juventudes Libertarias? A pesar de ser el más numeroso de los movimientos juveniles, a pesar de estar en Cataluña el ambiente mucho mejor predispuesto para nuestra labor que para la de otros, a pesar de llevar ya algunos años de existencia, nuestra propaganda es excesivamente efímera, casi nula. Cualquier movimiento juvenil, aunque sólo sean cuatro gatos, como vulgarmente se dice (Juventudes de Estat Català o Juventudes de la Unió Socialista de Cataluña, por ejemplo), tienen voceros propios. Todas menos las Juventudes Libertarias. Y ello se debe a que las demás reciben un apoyo que a nosotros, hasta aquí, no se nos ha prestado.

Desde ahora, las Juventudes Libertarias de Barcelona, queremos estar a la altura de las circunstancias. Para ello, nos proponemos llevar a cabo una serie de tareas, entre las cuales figuran: la edición de un folleto de orientación juvenil libertaria; sacar a la calle un portavoz de nuestro movimiento (lo cual será realidad muy pronto); la creación de un centro de estudios al que daremos el nombre de Universidad Popular; un grandioso mitin contra la guerra, a base de destacadas personalidades de renombre universal, etc.

Todas estas tareas, pensamos convertirlas en realidad muy pronto. Para ello, recabamos la ayuda de los camaradas todos, especialmente de los Sindicatos, que son quienes mejor pueden prestárnoslas y están en el deber de hacerlo, en bien de las ideas y de la Anarquía.

Cuantas veces los Sindicatos, la nuestra amada C. N. T. han pedido la ayuda de las Juventudes Libertarias, éstas se la han prestado con la más grande de las satisfacciones. Esperamos nosotros en esta ocasión, ser debidamente atendidos. De no ser así, las Juventudes Libertarias se verán siempre condenadas a llevar una vida paupérrima. Nosotros no podemos exprimir más los bolsillos de los jóvenes que acuden a nuestros medios, enjutos ya por las muchas cuotas de Sindicatos, Ateneos, rifas, festivales y otras cosas.

Por la grandiosidad de nuestro movimiento, por el triunfo de Acracia, esperamos recibir de quienes deben dárnoslo, el apoyo que hasta aquí no hemos tenido.

Servicio de Prensa de las Juventudes Libertarias de Barcelona

Un individuo de cuidado

El Cuadro Sindical de la C. N. T. de Tánger, pone en conocimiento de la organización confederal, que ha salido de esa un individuo llamado **Manuel Costa**, que es manco de la mano derecha, con la dentadura completa de oro, y su color de piel, de un moreno subido.

El referido individuo es de la peor relajación social; por lo tanto, aunque llevase el carnet confederal en regla —que no le ha sido entregado por la organización de procedencia— no lo atendáis, que no es digno de ello.

Aviso importante

Se pone en conocimiento de todos los compañeros seleccionados de la cuenca de Fabero, que ha quedado resuelta la cuestión de los seleccionados de diciembre de 1933, que hayan hecho reclamación a las Comisiones arbitrales, siendo favorables para éstos.

Por lo tanto, dénse por enterados los afectados en esta cuestión, para la presentación en los trabajos.

Por el Sindicato. — La Directiva.

Fabero, 3-4-36.

Constitución de Sindicatos y Ateneos

En Cervezuela (Zaragoza), se ha constituído un Sindicato de Oficios Varios, el cual se ha adherido a la C. N. T.

* * *

En Alazaquitia (Navarra), después de innumerables esfuerzos, se ha constituído el Sindicato Unico de Trabajadores, el cual se ha adherido a la C. N. T.

La Junta de dicho Sindicato, envía un fraternal abrazo a todos los presos y perseguidos por la causa.

* * *

En este nuevo período de reorganización sindical, se han constituído en la provincia de Huesca, 25 nuevos Sindicatos más, habiendo ingresado todos ellos en la C. N. T.

Además de los Sindicatos que ya hemos anunciado, hoy damos cuenta de la constitución de nuevos Sindicatos en los siguientes pueblos: Loporzano, Albero Bajo, Graus, Lascasta, Angliés, Berbegal, Pueyo de Fañanás, Alcalá del Obispo y Anzó.

* * *

En Entrevías, Puente de Vallecas (Madrid), se ha constituído un Ateneo Libertario.

Sus componentes saludan a todos los Ateneos y escuelas racionalistas de la Península.

Un individuo indeseable

El Sindicato Unico de Trabajadores de Zuera, comunica a toda la organización, que no se fíe de un individuo que anda por ahí, llamado Antonio Sánchez, por ser un perfecto inmoral. Es rubio, viste bien y lleva un carnet del Sindicato de Zuera (Zaragoza), extendido el 11 de abril de 1936.

AVISOS Y COMUNICADOS

"La Revista Blanca" mandará un catálogo de obras instructivas y estudio de cuentas que se le debe a la biblioteca "El Progreso", a Quintana de la Serena (Badajoz).

* * *

Tienen carta en esta Administración, el presidente del Sindicato de Industrias Pesqueras, Sindicato Unico del Ramo de la Pesca, Facundo Roca, Fernando Moreno, Rosalío Alcón, doctor F. Martí Ibáñez (dos cartas), G. Guardiamino, Sindicato Unico de Berchules (Cuenca), Federación de Estudiantes de Conciencia Libre, Floreal Ocaña, Felipe Alaiz, Jacinto Samper, Francisco Iglesias y Juan García Oliver.

* * *

La Liga Racionalista de El Ferrol, ha cambiado su domicilio social de la calle de la Tierra a la de Amia, 22, 1º, lo que pone en conocimiento de las entidades afines y compañeros interesados. — La Junta.

* * *

El Sindicato Unico de Trabajadores de Manqueña desea relacionarse con la Junta del mismo que exista para un asunto de interés, deseando nos comuniquen domicilio y hora para entrevistarnos. Lo que expresamos seguramente por mediación de SOLIDARIDAD OBRERA. — La Junta.

* * *

Habiendo trasladado el Ateneo de Divulgación Social de Valladolid su domicilio a Industria, 20, bajo, junto con la recientemente fundada Juventud Racionalista "Albino Rodríguez", y constituída la nueva Administrativa de los mismos deseosos de propagar la cultura libertaria y revolucionaria en la capital y provincia, se ofrecen y piden su correspondencia de todas las entidades afines y compañeros de todas las entidades que deseen o necesiten algún intercambio cultural.

* * *

SINDICATO UNICO DEL RAMO DE ALIMENTACION
(Valencia)

Se pone en conocimiento de todos los compañeros y organizaciones que quieran tener relación directa con este Sindicato, que nuestro domicilio social está situado en la calle de Calatrava, 2, segundo. Os saluda. — La Administrativa.

* * *

Ha quedado constituído en Aspe un Ateneo Libertario con el fin de sembrar las ideas ácratas y atraer a la juventud al estudio.

Al mismo tiempo desearíamos que si algún compañero puede desprenderse de algún libro, lo haga a la siguiente dirección, calle San Luis, 28, José Pujalte. - Aspe (Alicante). — El Secretario.

* * *

Con esta fecha queda constituído un grupo de jóvenes libertarios con el nombre "Los Justicieros", los cuales se proponen esparcir por todos los medios que están a su alcance, los ideales ácratas y hacer honor a su nombre "Los Justicieros".

* * *

El Gremio de Hiladores de Cáñamo, de Villajoyosa, desea ponerse en relación con todos los Sindicatos de pescadores de arrastre del Norte, y por lo tanto rogamos de los mismos su dirección a fin de comunicarles el interés y el móvil que nos impulsa a ello. Dirigirse a la siguiente dirección: calle Gravina, 18, Juan Pastor. - Villajoyosa (Alicante).

* * *

Los compañeros Melis, Martín Cañellas y el delegado de la F. E. de Conciencias Libres, pasarán hoy, martes, por el Ateneo Racionalista de Pueblo Nuevo, para relacionarse con la Comisión Pro Escuela.

* * *

Las Juventudes Libertarias del Norte de Barcelona (sector de La Sagrera), ruegan a algún compañero versado en la lengua internacional esperanto, que se moleste en pasar cuanto antes por el Centro Cultural de La Sagrera, calle de Provensals, letra A, bajos. El objeto no es otro que el de orientarnos convenientemente sobre la lengua auxiliar.

* * *

El compañero Félix Estrada, que ocupa la celda 548 de la cuarta galería, desearía saber la dirección del compañero Pascual Alda, de Zaragoza.

* * *

SINDICATO UNICO DEL RAMO DE LA PIEL
(Sección Guarnicioneros)

Los compañeros guarnicioneros de Madrid nos contestarán urgentísimo a la carta que les mandamos hace algunos días y a la vez nos mandarán las bases de trabajo que rigen en Madrid.

* * *

El Ateneo Pro Cultura "Paz y Amor" convoca a los compañeros del Cuadro Escénico a los ensayos que se celebrarán los lunes, miércoles y viernes de cada semana, en su local social, Pi y Margall, 45, Hospitalet-Santa Eulalia.

Se ruega la puntual asistencia a todos los componentes del Cuadro Escénico.

* * *

La Comisión Técnica de Albañiles y Peones pone en conocimiento de todos los delegados de obra que, a partir de hoy, las Comisiones de revisión de carnets pasarán por las obras para el control de los mismos.

* * *

Los componentes del Grupo "Juventud Libre" pasarán mañana, día 14, por el sitio de costumbre, a las ocho en punto. Urgente.

* * *

La Asociación de Obreros Agrícolas de Posadas (Córdoba), pone en conocimiento de todos los Sindicatos afectos a la Confederación Nacional del Trabajo, que ha cambiado de domicilio, y es el de la calle Vecindades, 4.

Para toda clase de correspondencia y relación deben dirigirse a la nueva dirección.

* * *

Mañana, miércoles, de seis a siete de la tarde, un compañero de la Cerámica de Hospitalet, se entrevistará con la Comisión Técnica de Barcelona, en Aguila, 7, Hostafranchs, para un asunto de interés. — La Comisión.

* * *

Mañana, miércoles, de seis a siete de la tarde, un compañero de la Cerámica de Gavá se entrevistará con la Comisión Técnica de Barcelona, en Aguila, 7, Hostafranchs, para un asunto de interés.—La Comisión.

* * *

Compañero Arguimedes: Entrégale a Mayo el estado de cuentas y los circulares lo más pronto posible. Los compañeros Alfredo, Arguimedes y Mayo pasarán mañana, miércoles, por el sitio de costumbre. — El del Norte.

* * *

Manuel Remón, de Senabria (Vigo): Te envío los sobretiros así como el drama que me pediste; también propaganda (tres paquetes) y una carta. ¿Lo has recibido? ¿Por qué no contestas? Te pongo esto comprendo porque en mi correspondencia particular ha notado anomalías. — Salud.

* * *

Camarada Briones: Pasaré lo antes posible por el Sindicato Mercantil con lo que te dejé. Si no me encuentras allí, lo haces por mi casa, Aurora, 12, tercero, primera. — Blanco.

* * *

Luis Torres pide al compañero Cristóbal Zarrequino le conteste la carta o bien diga dónde nos podemos entrevistar cualquier sábado o domingo.

* * *

SINDICATO DEL RAMO DE LA PIEL
(Sección Curtidores)

A la Piel de Igualada: De lo tratado con el compañero por vosotros delegado sobre el asunto de bases, os diremos que no existió intromisión alguna, por lo cual creemos queda cumplimentado lo por vosotros deseado. — El Secretario.

* * *

Rogamos a la compañera de J. Bravo (Alcoy), envíe con urgencia los libros y factura al Sindicato de Altea. — La Directiva.

* * *

Cretas (Teruel): El día 1.º de abril el compañero José Alcoberro escribió una carta a "La Protesta", de Madrid, pidiendo siguiente: dos ejemplares de "La Protesta", dos de "Campo Libre" y cuando reaparezca "CNT" que le manden un ejemplar. Por lo cual remitió cinco pesetas a la Dirección de "La Protesta" y desea saber si las han recibido.

* * *

Compañeros de "Etica": Deseamos que nos mandéis cinco ejemplares de la misma a la siguiente dirección: Manuel Sánchez Torres, calle Cruz, 57. - Osuna (Sevilla).

* * *

Compañero Rodríguez: Pasa por donde yo trabajo. — Portela.

ASAMBLEAS Y CONVOCATORIAS

(Barriada de San Martín)

Se convoca a todos los delegados de obras y militantes de la barriada a la reunión que tendrá lugar mañana miércoles, a las seis y media de la tarde, en nuestro local social, calle de la Industria, 498.

Por ser de gran trascendencia, se ruega la asistencia de todos.—La Comisión.

ATENEO RACIONALISTA DE BARCELONA

Se pone en conocimiento de todos los socios y simpatizantes de este Ateneo que hoy, martes, se celebrará una asamblea en el local de Productos Químicos, Baja de San Pedro, 63, donde se discutirán los puntos siguientes:

1.º Lectura del acta anterior.—2.º Nombramiento de Mesa de discusión.—3.º Informe de la Ponencia nombrada en la última asamblea.—4.º Lectura de los estados redactados con los diferentes Ateneos de la barriada centro.—5.º Ruegos y preguntas.

Se ruega la asistencia de todos, por la importancia de los asuntos a tratar.—La Junta.

SINDICATO DE LA INDUSTRIA DEL AUTOMOVIL

Se convoca a todos los militantes para hoy, en el Sindicato, Vifredo, 11, bajos, para un asunto urgente.

* * *

Se convoca a todos los delegados de obra de la Sección Albañiles y Peones, de la barriada Centro, para mañana miércoles, a las seis y media de la tarde, en el local social, calle Mercaders, 26, para comunicarles un asunto de sumo interés. — La Comisión Técnica.

RAMO DE LA PIEL
(Sección Guarnicioneros)

Se pone en conocimiento de los compañeros guarnicioneros eventuales, se sirvan pasar por nuestro local social, hoy, martes, a las siete de la tarde, para comunicarles ciertos asuntos de trabajo.

Esperando no faltaréis, os saluda. — La Junta.

Nuestro local social, Hospital, números 110 y 112, primero, primera.

(Sección Curtidores)

Se convoca a la Comisión Técnica, Comisiones de barriada y militantes, en nuestro domicilio social, para hoy, día 12, a las ocho y media. Teniendo en cuenta que en la misma se discutirán cuestiones que a todos nos interesan, es preciso que cada uno cargue con la responsabilidad que le quepa. — El Secretario.

SINDICATO UNICO DE LA METALURGIA
(Sección Mecánicos)

Se convoca a todos los compañeros de Junta entrante y saliente, militantes y delegados de barriada, a la reunión que se celebrará hoy, día 12, a las nueve de la noche, en nuestro local social.

Se ruega a todos los compañeros no falten, por tratarse de asuntos de gran interés para la Sección.

Gacetillas

El Ateneo Cultural del Poblet, Marina, 231, bajos, ha organizado un ciclo de conferencias durante el mes en curso, a cargo del compañero conferenciante A. Menéndez Alvyandre, ingeniero, cuyos días y temas son los siguientes:

Día 12, "¿Es necesario el Estado?"; día 14, "La libertad"; día 19, "Capitalismo, patriotismo y guerra", y día 21, "La Sociedad de Naciones". — La Junta.

ENSEÑANZA POPULAR

ATENEO LIBERTARIO DE SANS

La Comisión de Cultura y Propaganda de nuestro Centro, con domicilio en la calle Vilardell, 10 (Hostafranchs), invita a todos los compañeros que sientan la necesidad de superación, a que acudan a los cursillos que a partir de hoy, día 12, de siete a nueve de la noche, empezarán a celebrarse.

Por lo tanto, esperamos que los compañeros se apresurarán a inscribirse a nuestros cursillos, y para ello deberán dirigirse de siete a ocho, a la secretaría de nuestra entidad. — La Comisión.

TEATRO COMICO
PALACIO DE LA REVISTA
Hoy, martes, tarde, a las 5. Butaca a UNA peseta
Son... naranjas de la china
Noche, a las 10'15. Exito de clamor de la revista de SILVA ARAMBURU y el Mtro. PADILLA
LA VERDAD POR DELANTE
Formidable triunfo de MARUJA TOMAS, ROSITA LACASA, MERCEDES VERINO, CONCHA REY, CARLOS GARCELLA, IGNACIO LEON, ALADY, MANOLO ALARES, JUAN DANIEL, LADY ALVAREZ, TINA DE JARQUE, LOLITA RIVAS, ETHEL ALDERSON, 38 COMICO GIRLS, 36. Magníficos decorados de Morales y Asensi. Lujoso vestuario de Antonio López

EDEN CINEMA
Sesión continua desde las 4 de la tarde NOTICIARIO FOX MOVIETONE, DIBUJOS POPEYE, APRENDIO DE LOS MARINOS, sólo tarde: NIDO DE AGUILAS, por Wallace Beery, y la superproducción musical MELODIA DE BROADWAY, por Eleanor Powell y Robert Taylor

CAPITOL
Avui, gran èxit del maravillós film rús
TCHAPAIEF
i
En Alas de la Mort
Sessió contínua de 4 a 12'30

CINEMA POLIORAMA
Hoy y todos los días
la superproducción
EL CRUCERO POTEMKIN
del gran realizador ruso
Sergie Eisenstein

EMPRESA KURSAAL
SALON KURSAAL
Tarde, a las 4. Noche, a las 9'30. AVENTURA TRASATLANTICA (solo tarde), por Nancy Carroll; PARAMOUNT NEWS, DIBUJO DEL MARINERO POPEYE, EL VAGABUNDO MILLONARIO, versión original, por George Arliss; LA MELODIA DE BROADWAY 1936, por Eleanor Powell y Robert Taylor
ROMBIM
Sesión continua desde las 3'45 tarde PRINCESA POR UN MES, por Silvia Sidney; DURO Y A LA CABEZA, por James Cagney; AMENAZA, por Gertrude Michael; COMICA y DIBUJOS
CIATA
Sesión continua desde las 3'45 tarde DAVID COPPERFIELD, por Lionel Barrymore; EL CHICO MILLONARIO, por Eddie Cantor; AL COMPAS DEL CORAZON, por Lanny Ross, y DIBUJOS
PADRO
Jueves, sábado y domingo, sesión continua desde las 3'45 tarde LA LLAMADA DE LA SELVA, por Clark Gable; LA MUJER TRIUNFA, por Joan Blondell; EL VALLE DEL INFIERNO, por Buck Jones; REVISTA y DIBUJOS

GRAN CINE COLON
Hoy: HORROR EN EL CUARTO NEGRO, en español, por Boris Karloff y Miriam Marsch; GLORIA Y HAMBRE, por Richard Barthelmess y Loretta Young; RIVALES, por Charles Bickford y Helen Vinson; MANCHURIA, por Richard Dix. Ultimas noticias y Dibujos

Cine MONUMENTAL
Hoy, un atractivo programa de estrenos: COMPAÑEROS DE VIAJE, en español, por Claire Trevor y Edmund Lowe; FUGA APASIONADA, por Miriam Hopkins y Bing Crosby; CASINO DE PARIS, superrevista musical por Al Jolson y Ruby Keller; DIBUJOS y REVISTA informativa

Cines Teatro Triunfo y Marina
Los locales de los grandes programas
Sesión continua desde 4 tarde a 12'30 noche: PETER, en español, con Francisca Gaal y Hans Jaray; EL CASO DEL PERRO AULLADOR, en español, con Warren William y Mary Astor; EN UN RANCHO DE SANTA FE (es un caballista); SULTAN INSULTADO (dibujos). Jueves, estreno: RUIBA Y EL CARDENAL RICHELIEU, ambas en español

Poliorama
Hoy, continua de 3 tarde a 1 madrugada. NOTICIARIO. Estreno en Barcelona del film de espionaje en Abisinia EN TIERRAS DE AFRICA; Segunda semana del gran éxito EL CRUCERO "POTEMKIN", film supremo de EISENSTEIN
Preferencia, 1'50 ptas. Especial, 1 pta.

TEATRO GOYA
Hoy REVISTA, COMICA, DIBUJOS POPEYE, SUENA EL CLARIN, LA MELODIA DE BROADWAY, por Eleanor Powell
CINE BARCELONA
EL MISTERIO DEL CUARTO AZUL, EL DIA QUE ME QUIERAS, MERCADERES DE LA MUERTE, REVISTA y DIBUJOS

CINEMAR
Rambla del Centro, 34
Teléfono 36134
Continua de 4 a 12'30
NOTICIARIO PARAMOUNT, LA GALLINA DESESPERADA, dibujo en color; TRIANGULO INFERNAL, cómica; VIDA MIA, creación de Martha Eggerth, música de Franz Lehar

WALKYRIA
Avui, sessió contínua de 4 a 12'30 MAZURKA, per Pola Negri; EL REY DE LOS CONDENADOS, per Conrad Veidt; LA REINA DEL BARRIO, per Jane Withers

Frontón Novedades
Hoy, martes, a las 4, a cesta: MARTINEZ y BERRONDO contra FIDEL y ERDOZA IV. Noche, a las 10'15, a pala: IZAGUIRRE I y URIAT contra QUINTANA IV y CHIQUITO GALLARTA. — Detalles por carteles

Frontón Txiki-Alai
Plaza Buenaventura, 1 - Teléfono 32139
Hoy, tarde, a las 4: SAGRARIO y VASQUITA contra ANTONIA y TOMI. Noche, a las 10'15: NATI y ANGELITA contra CARMISA y AURORA
Tarde y noche, antes de los partidos anunciados se jugarán otros y varias quinielas americanas

COMTAL
Avui, sessió contínua de 4 a 12'30 LA DESTRUCCION DEL HAMPA, per Richard Arlen; PETER, en espanyol, per Francesca Gaal; UNA MUJER DE SU CASA, per George Brent i Anne Dvorack

Teatro Novedades
Espectáculos CELIA GAMEZ
Hoy, tarde, matinée popular. Butaca a DOS pesetas. El éxito de los éxitos
El Baile del Savoy
Noche y todas las noches
Peppina
Un derroche de luces, sedas y mujeres. Una música alegre, dinámica y melódica. Una magnífica creación de CELIA GAMEZ y toda su Compañía.

TEATRO VICTORIA
Hoy, martes, tarde, a las 4'30. Butacas a UNA peseta. General, 0'50. CORTES CHRISTI, CARCELERAS y AGUA, AZUCARILLOS y AGUARDIENTE. Noche, no hay función para dar lugar al ensayo general de
La Canción del Cafetal
que se estrenará mañana, miércoles, noche

Gran Teatre Espanyol
Companyia de Teatre Català Popular VILA-DAVI
Avui, a les cinc. Entrada i Butaca UNA pesseta. L'emocionant obra de Josep M. de Segarra
DE SITJADA
NN i totes les nits, l'obra que cada dia el seu èxit és més sucmbrós
MARIETA CISTELLERA
Magnífica evocació de la Barcelona de l'any 1860. Indescriptibles ovacions a Maria Vila i Pina Dael

COLISEUM
Hoy, tarde, a las 4. Noche, a las 10. DETECTIVES DEFECTIVOS (Cómica); PARAMOUNT NEWS NUM. 36 (Revista); BETTY CAZA LA MOSCA (Dibujo de Betty Boop), y
«LA HUELLA DEL PASADO»
por Paul Gavanagh, Elissa Landi, Kent Taylor y Frances Drake
(Es un film Paramount)
Precios: 3'30, 1'65, 1 pesetas. (Impuestos incluídos)

Teatre Principal Palace
Teléfon 11882. — Companyia Nova de Teatre Català
Companyia de Vodevil VISITA LOPEZ
Primer actor i director: FERRAN CAPDEVILA. Avui, tarda, a las 5'15. Nit, a les 10'15
EL GRAN TRAPELLA
Creació de Visita López i tota la Companyia. Demà, tarda i nit: EL GRAN TRAUELLA. (No apte per a senyoretes)

TEATRO TIVOLI
GRAN COMPAÑIA LIRICA
Tarde, a las 4'30. Butacas a DOS pesetas. LOS DE ARAGON, LA DOLOROSA, por Vicente Simón y M. T. Planas; LOS CLAVELES. Noche, a las 10'15. Exito sin precedentes
LA TABERNERA DEL PUERTO
por C. Panadés, E. Rivera, MARCOS REDONDO y FAUSTINO ARREGUI. Magníficos decorados. Riquísimo vestuario. Gran presentación. 35 profesores de orquesta dirigidos por el maestro SOROZABAL

PUBLI CINEMA
Sesión continua: NOTICIARIOS, REVISTAS, REPORTAJES. Precio: UNA peseta

Servicio de FARMACIAS para los lectores de SOLIDARIDAD OBRERA

Farmacia y Centro de Específicos FIGUEROL
CALLE PEDRO IV, 157 (S. M.) — TELEFONO 52350
(PUEBLO NUEVO). — BARCELONA
Medicamentos y Específicos de toda clase. — Descuento a todos los afiliados de las entidades obreras, mediante la presentación del carnet de la entidad.

CENTRO DE ESPECIFICOS Y FARMACIA — DE — JOSE HOMS
CORTES, 489 (chaflán Viladomat). — TELEFONO 35643
Descuento a todos los afiliados de las entidades obreras mediante presentación carnet entidad. — Servicio a domicilio. — Las fórmulas son preparadas con medicamentos químicamente puros y de origen

Farmacia Laporta - Centro de Específicos
CALLE HORTA, 40 (Horta). — Teléfono 80756
Ortopedia. — Análisis. — Aguas mineromedicinales.
Para encargos de noche, de carácter urgente, avisar al sereno o al vigilante; en caso contrario, utilizad el timbre.

Farmacia y Centro de Específicos de Manuel Alvarez
PROVENZA, 121 (esquina Urgel). — TELEFONO 30645
Análisis clínicos. — Ortopedia. — Aguas minerales.
Elaboración de recetas con medicamentos puros.
10 por 100 descuento a nuestros lectores.
Servicio a domicilio.

Farmacia del Cruce - Centro de Específicos
ARAGON, 592 (esquina Meridiana), CLOT. — TELEFONO 52158
Descuento a todos los afiliados de entidades obreras, mediante la presentación del carnet de su entidad.
Servicio a domicilio.

Farmacia Baldó - Antigua Cooperativa de Sans
CALLE DE SANS, 5. — TELEFONO 35995
Centro de Específicos.
Descuento a todos los afiliados a las entidades obreras, mediante la presentación del carnet de la entidad.
Servicio a domicilio.

Antigua Farmacia de la Barra de Ferro de A. MAZA
Sucesor de Turón
MONCADA, 18, Y BARRA DE FERRO, 2
BARCELONA
Descuento a nuestros afiliados

FARMACIA FALGUERAS
Centro de Específicos y Perfumería
NUEVA DE LA RAMBLA, 14 (junto cine Edén)
Descuento a todos los afiliados de entidades obreras, mediante la presentación del carnet.

Clínica GALLEGO C. Nueva de la Rambla, 18, pral.
VIAS URINARIAS - PIEL - SANGRE - PROSTATA - MATRIZ
Selectos sexuales - IMPOTENCIA - ELECTROTERAPIA - Rayos X
Consulta: De 11 a 1, 4 y media a 9. Festivos: De 10 a 1. - Director: J. SIO

ANGEL SAMBLANCAT
ABOGADO
Estudio:
CALLE JUNQUERAS, 8, entresuelo
Horas de consulta, de 6 a 9

MUEBLES EL CHINO
Contado y plazos sin fiador
84, CARMEN, 84

DE LA CRISIS MUNDIAL A LA ANARQUÍA
La gran obra de Max Nettlau se vende al precio de tres pesetas el ejemplar. El volumen encuadernado tiene una peseta cincuenta de recargo. Pedidos: A la Administración de SOLIDARIDAD OBRERA

CASA VERITAS Ronda San Antonio, 61
RADIOS - NEVERAS - BICICLETAS
Máquinas Fotográficas - RELOJES
Máquinas de COSER, etc., etc.
LARGOS PLAZOS (sin fiador)

¡OBREROS!
Gafas vista cansada a 5 ptas. con estuche
Graduación de la vista gratis
Gafas para el sol a 1'50 ptas. la mejor
Descuento del 10 por 100 a los lectores de este periódico
Calle Petritxol, número 1, portal

ALMORRANAS
Curación rápida de grietas, fístulas y todas las afecciones del recto. Garantizo su curación completa con MORENOL. Precio del frasco, 5'50. Venta en casa Alsina, Pasaje del Crédito, 4, Barcelona, y Centros de Específicos.

10 Ptas. MES (sin fiador)
Neveras - Máquinas Fotográficas
Radios - Máquinas de Coser
:·: Bicicletas, etc., etc. :·:
Casal Radio Rambla de las Flores, 25, pral.

Servicio de Doctores para los lectores de SOLIDARIDAD OBRERA
Médicos de la ORGANIZACIÓN SANITARIA OBRERA

Doctor J. SALA
CORTES, 561-bis. — TELEFONO 35283.
ESPECIALISTA EN INFANCIA
Modernos procedimientos de curación, sin drogas ni inyecciones, empleando el régimen alimenticio adecuado.
Helioterapia. — Hidroterapia. — Homeopatía.
Horas de visita: de 3 a 6.

Dr. J. SANTAMARÍA
VILADOMAT, 124, 1.º, 1.ª — TELEFONO 32291
Cirugía general. — Enfermedades de la mujer. — Accidentes del trabajo. — Clínica de operaciones.
Consulta: de 3 a 5, lunes, miércoles, jueves y sábados.

Doctor J. SERRANO
CONSEJO DE CIENTO, 261, pral., 2.ª
Enfermedades del pecho. — Rayos X.
Visita: de 4 a 8, todos los días, menos jueves y festivos.

Dr. CASTELLS BATALLA
ARAGON, 599, pral., 1.ª (Clot). — TELEFONO, 55364
Medicina general. — Infancia. — Análisis clínicos.
Horas de consulta: de 5 a 7, todos los días laborables.
Visita gratuita a los obreros parados, mediante aval de su Sindicato.

VIAS URINARIAS Antigua Clínica Casa de Salud San Pablo, 66, pral.
Blenorragia, Sífilis, Matriz, Piel, Impotencia, Diatermia y Electricidad médica
Visitas: de 11 a 1 y de 5 a 7 - Especial para obreros, de 7 a 9

"SOLIDARIDAD OBRERA"

Camaradas: ¡Leed y propagad nuestro diario! SOLIDARIDAD OBRERA es el diario de los trabajadores. Cada camarada debe ser un propagador del mismo.

COMPRE USTED LAS OBRAS de
Juan García Morales
Presbítero

	Pesetas
EL CRISTO ROJO	3'00
TRES AÑOS DE LUCHA	2'00
¡HIPOCRITAS!	1'50
PROXIMO A PUBLICARSE:	
ATISBOS (Hacia una nueva España)	3'00

—o—

ADQUIERA LAS OBRAS DE
Fermín Galán

Barbarie Organizada	3'00
Cartas Políticas	2'50
Nueva Creación	3'00
Aventura y Muerte	1'00

Servicios contra reembolso, agregando 60 céntimos para gastos, por paquete.
EDITORIAL CASTRO, S. A.
CARABANCHEL BAJO. Madrid

Hay que difundir SOLIDARIDAD OBRERA

Todos los compañeros de Barcelona y de la región catalana deben imponerse la obligación de adquirir y leer SOLIDARIDAD OBRERA, haciendo que además la adquieran y lean los camaradas. Cada comprador o suscriptor de SOLIDARIDAD OBRERA debe captar para su diario un nuevo comprador o suscriptor.

La mayor difusión de SOLIDARIDAD OBRERA le da más fuerza y con ella se defiende y propaga mejor la obra del obrerismo

CLÍNICA
VIAS URINARIAS, Dr. Fresnedo. PIEL, SIFILIS, PURGACIONES, GONORREA (gota militar). Curación perfecta y segura. Impotencia, Espermatorrea. Salón, 18, gratis. De 10 a 1 y de 4 a 9. Festivos: 10 a 1. Visita económica.

PROPAGANDA VEGETARIANA
LIBROS NATURISTAS NUEVOS CON GRAN DESCUENTO A LOS LECTORES DE ESTE PERIODICO

DEL PROF. CAPO

	Pesetas
Cómo se toman los baños de sol.	2'—
Trofoterapia individual	1'—
La tuberculosis y su trofoterapia	2'—
La cura del cáncer por la trofoterapia	1'—
Cocina vegetariana y trofoterapia	1'—
El catarro y la bronquitis y su curación por la trofoterapia	0'50
Gripe y trofoterapia	1'—
Cuando estés enfermo, cúrate por el crudivorismo	1'—
El postre y sus funestas consecuencias	0'50
Cura de naranjas	2'—
Trofología práctica y trofoterapia (5.ª edición)	10'—

DE OTROS AUTORES

El Evangelio de Ramakrishna.	1'—
El vestido es inmoral. - Angel Bensa	0'50
Eugenesia. - Ramón C. Rey	1'—
Pitágoras vegetariano. - Carlos Brand	1'—
El sendero de la salud. - Carlos Brand	1'—
Educación física biológica. - Prof. Demetrio Salas	0'75
¿Querría ser inmensamente rico? - Rr. L. O. Romero	2'—
La pureza sexual racional. - Dr. Paul Goy	1'—
Los almidones y la tuberculosis. - Dr. Eusebio Navas	0'50
Vacunar, es asesinar; dejarse vacunar, suicidarse. - Dr. Diego Ruiz	0'50
¿Querría vivir muchos años?. - Prof. J. Roncal	1'—

PEDIDOS: Dirigirlos a Palaya, 13, principal, 2.ª. - Barcelona. Se servirán contra reembolso

IMPORTANTE: A todo comprador se le obsequiará con un magnífico catálogo de obras naturistas que contiene más de 400 títulos

AVISO A LOS SINDICATOS

Comunicamos a todos los Sindicatos, Grupos y demás entidades, que en la Redacción solo se recibirán los originales hasta las SIETE de la noche. A partir de esta hora, toda clase de material deberá de entregarse directamente en Talleres.

AVISO IMPORTANTE

A nuestros colaboradores, corresponsales y camaradas todos

Para los efectos de la Ley de Imprenta, rogamos a todos los colaboradores y corresponsales de SOLIDARIDAD OBRERA que, junto con sus artículos y crónicas, nos remitan su nombre, apellidos y domicilio.

Esto es de suma importancia a los efectos de la mencionada ley.

No podremos publicar ningún trabajo que no llegue avalado con un sentido de responsabilidad.

El Doctor GONZALBO
que vivía en la calle Calabria, 183, ha trasladado su Consultorio y Clínica a la calle Cortes, 478, principal, primera. Téngalo en cuenta los compañeros que se relacionaban con dicho doctor.

CLÍNICA UNIVERSAL
Vías urinarias - Diatermia. Curación rápida y definitiva de todas las enfermedades de los órganos sexuales. SIFILIS - MATRIZ - PURGACIONES - VIGOR SEXUAL, etc. Consulta de 10 a 1 y media y de 4 a 9. Festivos de 10 a 2. - Teléfonos números 23487, 20416 y 20813
Abonos semanales 21 pesetas
CALLE NUEVA DE LA RAMBLA, 62
Director: Dr. A. MUÑOZ CONTRERAS

TOME USTED DESDE HOY **MALTA NATURA** (BOLSA AMARILLA)
El mejor sustituto del café y tres veces más económico
VENTA EN COMESTIBLES Y DROGUERIAS

SUSCRIPCIONES:
Barcelona, un mes..... Ptas. 2'50
Provincias, un mes..... » 3'00
América, Portugal y Filipinas. » 10'00
Los demás países, trimestre.. » 10'00
Número suelto, 15 céntimos

SOLIDARIDAD OBRERA

AIT

ADMINISTRACION Y TALLERES, Consejo de Ciento, 341, bajos
Teléfono número 53571
REDACCION
Pasaje del Reloj, 2, 2.º, 1.ª
Teléfono número 18677

AÑO VII - EPOCA VI | Barcelona, martes, 12 de mayo de 1936 | NUMERO 1272

El mitin de Zaragoza tuvo un final trágico e inesperado. Una de las camionetas que regresaba a Valencia cargada de trabajadores, vuelca, precipitándose fuera de la carretera. Tres compañeros muertos, uno en estado agónico, tres graves y dieciecisiete heridos de menos consideración. La noticia del doloroso accidente produce una penosa impresión en los pueblos y en Zaragoza. El Congreso acuerda abrir una suscripción pública a favor de las familias de las víctimas

Cerca del mediodía de ayer, llegó al Congreso una noticia grave.

En Cariñena, a cincuenta kilómetros de Zaragoza, una de las camionetas que regresaba a Valencia cargada de trabajadores, se había estrellado al caer a un barranco. Se daba la cifra de cuatro muertos y quince heridos como balance del trágico accidente. Inmediatamente uno de los redactores de SOLIDARIDAD OBRERA desplazados al Congreso, se trasladó al lugar del siniestro, acompañado de médicos y repórters gráficos y un delegado del Comité Regional de Cataluña. Al mismo tiempo, en otro automóvil se desplazaron también los Comités Nacional, de Aragón y un delegado de Levante.

Llegamos a Cariñena, punto indicado como escenario de la catástrofe. En el Hospital del pueblo presenciamos escenas fuertemente impresionantes. En una pequeña habitación, estendido sobre el suelo y cubierto por una sábana, yacía el cadáver de un camarada. En otras habitaciones cercanas, donde se amontonaban los heridos, encontramos en estado agónico, desahuciado por los médicos, al camarada Federico Moreno, presidente del Sindicato Unico de Utiel. Los médicos nos dieron enmediatamente noticia del estado de todos los heridos y todos los detalles que estimamos necesario conocer.

Pudimos precisar, entonces, los verdaderos contornos de la tragedia que pone tan doloroso remate a la brillante concentración nacional del proletariado cenetista. Eran tres los muertos. Uno de los heridos, el que acabamos de citar, había entrado ya en la agonía y se debatía fatigosamente contra la muerte. Los heridos eran 21, tres de ellos de gravedad, aunque no peligren sus vidas.

La catástrofe había ocurrido a algunos kilómetros más allá de Cariñena, en un paraje montañoso, de nombre Las Navas, y hacia allí nos trasladamos rápidamente. Encontramos el camión completamente deshecho y tendidos sobre el terreno a otros dos compañeros, a quienes no se pudo prestar ayuda facultativa por haber fallecido en el acto.

La impresión producida en el pueblo por la tragedia, es inenarrable. Como en los casos graves de calamidad pública, todos pugnaron por prestar su ayuda de alguna manera. Los heridos nos han encargado que, en su nombre, demos las gracias más expresivas a este pueblo generoso, que se esforzó para atenderlos en la desgracia.

Como quiera que nos falta el tiempo para poder transmitir una reseña detallada de este doloroso suceso, dejamos para mañana la información completa, adelantando en este número la noticia escueta. Mañana también publicaremos la nutrida información gráfica tomada en el lugar de la tragedia. Mientras tanto adelantamos los nombres de las víctimas. Son los muertos: Angel Latorre, de Utiel; Eugenio Vallero, de Cinarcas; del tercer muerto sólo hemos logrado averiguar que es compañero de Alfonsa Morales, de Utiel.

Heridos: Julián Gómez, Fermín Laguna; Gabriel Ponce; Miguel Ballestero; Antonio Villar; Vicente Moreno Ruiz; Víctor Sánchez; Rafael Galcerán; Juan Antonio Clemente; Federico García Campos; Hipólito Gómez; Fernando Ponce; Manuel Flere; Francisco Aparicio; José Dulo Márquez; Nadal Bárquez; Cándido Albomacid; Pedro Zafrilla Sánchez; Cándido Ruiz y Rosario Márquez Gómez.

Fuera de Federico Moreno, que quizá haya muerto al ver la luz estas líneas, revisten cierta gravedad Antonio Villar, Federico García y Bernardo Ponce.

* * *

Al tomar el Congreso noticia detallada de lo ocurrido, resolvió abrir en SOLIDARIDAD OBRERA una suscripción pública a favor de las familias de los muertos.

Contribución: Comité Regional de Cataluña, 100 pesetas; SOLIDARIDAD OBRERA, 50.

Mañana publicaremos lista de donantes.

CARTEL

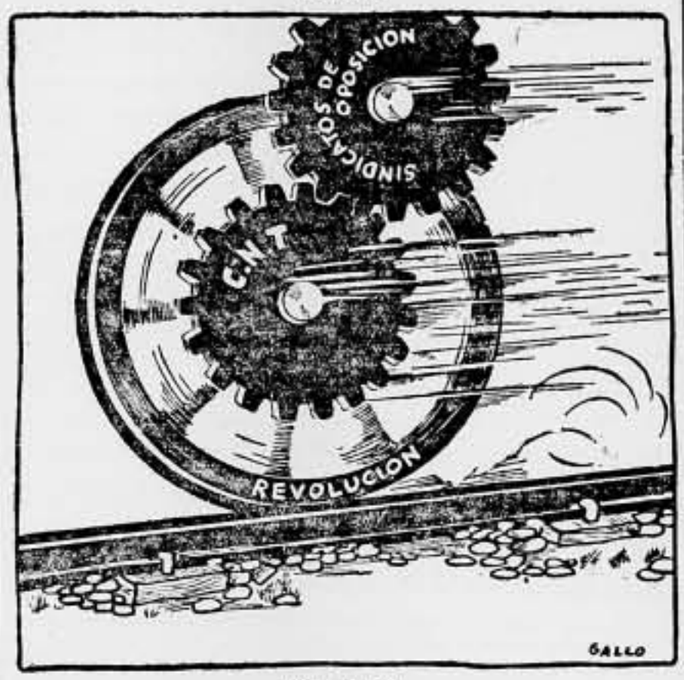

¡En marcha!

En la capital de Aragón

10 DE MAYO

La ciudad de Zaragoza luce las galas de las grandes festividades. El ambiente callejero es de un colorido multitudinario. El hormigueo humano invade a las arterias urbanas.

El mitin de clausura es la nota del día. En cualquier rincón de la ciudad escucharéis una alusión al comicio confederal. El entusiasmo se ha desbordado y ha penetrado en lo más recóndito de la población.

El proletariado aragonés acude a recibir a sus camaradas del resto de España. En la estación se apiña la multitud. Llegan los convoyes. Coinciden los trenes de Madrid y de Barcelona. Llegan juntos. El instante es de una gran emoción. Las máquinas entran en agujas con la majestuosidad que despierta la grandiosa mole de hierro. De las locomotoras penden gigantescas banderas de la C. N. T. El convoy de Madrid es un racimo humano. De las ventanillas cuelgan cuerpos de mozalbetes. En los techos se apretujan un crecido número de trabajadores.

Las dos locomotoras se detienen a corta distancia. El entusiasmo enloquece a la multitud. Brazos al aire. Gritos. Algarabía. Himnos. Los trabajadores abandonan los vagones y se dirigen al centro de la población.

A la llegada de los restantes trenes —nueve, en total—, se producen las mismas demostraciones de entusiasmo. Y ocurre exactamente lo mismo cuando se divisan los numerosos autocars que proceden de todas las regiones españolas.

La capital aragonesa es un vendabal humano. Las calles, los cafés, los bares, los restaurants, están abarrotados. Es materialmente imposible dar un paso. Se calcula que han acudido 60.000 trabajadores.

El mitin congregó 200.000 trabajadores. Fué algo apoteósico. A causa del apiñamiento fueron asistidas algunas mujeres. En la calle, la multitud se pegaba a los altavoces. Doblaban el aforo de los locales.

A la salida del mitin se organizó una grandiosa manifestación. Los manifestantes desfilaron por las calles céntricas. La cabecera del aguerrido ejército de trabajadores lo presidía las enseñas de la C. N. T. Los trabajadores se dirigieron al Pilar. Penetraron en el templo. Pisaron el pavimento de la Basílica con andares paganos. Unos sacerdotes estaban entregados a las prácticas religiosas. Su rostro revelaba la sorpresa que estaban viviendo. El espectáculo era imponente. Los trabajadores paseaban triunfalmente la bandera de la C. N. T. por las naves del Pilar. Caía por el suelo todo un rosario de estupidez religiosa. Pero los curas del Pilar no comprendieron la magnificencia del gesto. Rogaron a los manifestantes que se descubriesen, a lo que repliicaron los trabajadores que no se destocaban por nada ni por nadie, y que ante el empuje del proletariado han de abrirse las puertas, hasta las del cielo.

La jornada del 10 de mayo terminó con un gesto sublime. Una bandera de la C. N. T. fué colocada en el monumento a Agustina de Aragón. Un rasgo simbólico. El heroísmo de la mujer, en el famoso sitio de Zaragoza, se funde con la bravura del proletariado español.

El recuerdo lejano de Agustina de Aragón y el reciente episodio de la estoica huelga general sostenida por el proletariado aragonés, encarnan en un símbolo: el emblema de la C. N. T.

El 10 de mayo es una fecha de esperanza y de lucha para el proletariado peninsular. No olvidemos el significado del 10 de mayo, porque en él bulle algo nuevo, algo generoso, algo sublime que ha de trastornar todo lo viejo y caduco de esta pobre España, mil veces engañada.

No olvidemos el 10 de mayo, que puede ser, que debe ser una fecha de liberación definitiva.

Proletarios de España: ¡Por la liberación de los pueblos unidos, y adelante!

Gran festival teatral

a beneficio de SOLIDARIDAD OBRERA, que se celebrará en el TEATRO APOLO el próximo sábado, día 16, poniendo en escena el grandioso drama de Linares, en dos actos, titulado:

La garra

y la obra eminentemente revolucionaria, en un acto, de Luciano Descares, representada una sola vez en Barcelona, en el año 1902, por el Grupo Avenir, titulada:

La jaula

Las dos obras serán representadas por el Grupo escénico Arte Ideológico Teatral.

Para dar más variedad al festival, estamos organizando algunos intermedios, que se anunciarán.

PRECIOS DE LOCALIDADES

Palco proscenio, 40 pesetas, sin entradas; palcos de primer piso, 20, sin idem; butacas de platea, 3; sillones de plateas, primera clase, 3; butacas de segunda clase, 2; circulares de platea, 2; laterales de platea, 2; delantera de primer piso, 3; sillas de idem, 2; delanteras de segundo piso y asientos de idem, 2; entrada general y de paseo, 1 peseta.

* * *

Para evitar dificultades de última hora, las localidades se expenderán en la Administración de SOLIDARIDAD OBRERA, hasta las tres de la tarde del día 16.

¡Y luego dicen que no hay hambre!

En Madrid, los señores diputados, ministros y compromisarios, para la exaltación de Azaña a la Presidencia de la República, tuvieron un buen apetito y ganas de remojar la garganta.

Según la información de nuestra Agencia, hicieron abundante consumisión de la carne de cerdo y de la cebada. Delicadeza política.

¡Qué caray! Un día, es un día, dirían para su capote. Primero, comer y beber. El pueblo paga. Lo demás vendrá después.

Para que nadie nos llame exagerados, y sin aumentar la cantidad consumida, mordiscada, triturada, bebida y digerida con santa paciencia, vamos a transcribir literalmente su contenido:

"En los distintos bares instalados a lo largo de la jornada se consumieron las siguientes provisiones: 1,500 cafés, 4,000 barras de Viena, 2,500 medias botellas de cerveza, 10 jamones serranos, 50 tapas de ternera; 100 chorizos de Pamplona, 100 salchichones, 2,000 refrescos variados, 1,000 naranjas y 1,000 plátanos."

Aspecto de una de las salas del Iris Park, ocupada p or el público que no pudo caber en la Plaza de Toros.

Actualidad

EL PALACIO DEL CRISTAL

El fastuoso salón del Retiro ha sido lindamente retocado. Sus paredes han sido cuidadosamente adornadas. Los frisos, las molduras y el sutil pincel han rejuvenecido la desaliñada tez. El palacio del cristal se hace la toilette. Va a hospedar personajes de postín.

La asamblea de compromisarios ha tocado a su fin. Ha cumplido con su misión. Ya tenemos un nuevo Presidente. De su seno ha surgido un personaje con el céfiro democrático. Manuel Azaña va a residenciarse seis años en las habitaciones particulares que ocupó, en época pretérita, una linajuda dama.

El jefe de Izquierda Republicana ha obtenido 754 votos. En blanco, 115 papeletas. Otros personajes han merecido una mínima mención. Azaña ha recogido el número de votos necesario. Cuenta con el quórum. Es presidente.

La sesión ha sido muy agitada. Los nervios estaban alterados. Se han desarrollado incisos pugilísticos. Y las discusiones encrespadas han amenizado el sopor de una lección tejida en las tertulias de amigos.

Araquistain y Zugagoitia se han acariciado. El director de "Claridad", ha rozado los mofletes del director de "El Socialista". El manotazo, ligeramente desviado, ha fraccionado las bridas de las antiparras de su contrincante.

El revuelo ha sido enorme. Largo Caballero ha tomado partido por su camarada de fracción. Se mezclan en la riña los compromisarios y los diputados. El grupo engrosa. Interviene la Guardia civil. Se termina amigablemente ante la sombra de un match de boxe. Ha sonado el gong.

Cuando los ánimos estaban tranquilizados, se desprende un voluminoso pedazo de cristal. Desciende del techo. El peligro era evidente. Cae al pavimento, rozando la espalda de un compromisario. No ha ocurrido nada.

El ambiente estaba cargado. Los miasmas deletéreos pululaban a través del espacioso salón. No existía unanimidad. Se descubría un antagonismo manifiesto. En estas condiciones se eligió el nuevo presidente.

El Barman, ha trabajado de lo lindo. Los efluvios ardorosos de la Naturaleza convidaban a refrescar el coleto. Alrededor de las mesas del bar se vaciaron unas cuantas botellas. Refacción de compromisarios.

Al darse oficialidad a la elección del nuevo Presidente, se produce un espectáculo guiñolesco. Las izquierdas dan palmas y vitorean a la República. Los socialistas y los comunistas entonan a coro la Internacional, y vitorean la insurrección asturiana. Los nacionalistas catalanes cantan los Segadores... El guirigay es formidable.

El palacio del Cristal ha vivido un momento solemne. La amalgama de tendencias ha dado una nota de variedad. El U. H. P., de los compromisarios marxistas ha tropezado con el bon cop de falo, y con las palmaditas de los adláteres de Azaña y Martínez Barrio.

Una sesión festiva. Una elección de palmoteo. Así comienzan los seis años de Azaña. No ha faltado el clásico humorismo de la España alegre y confiada.