SOLIDARIDAD OBRERA

ORGANO DE LA CONFEDERACION REGIONAL DEL TRABAJO EN CATALUNA — AIT — PORTAVOZ DE LA CONFEDERACION NACIONAL DEL TRABAJO DE ESPAÑA

Barcelona, martes, 31 de agosto de 1937 — Año VIII - Epoca VI - Número 1676

GOLPE POR GOLPE

Zaragoza une, Zaragoza manda!

El «partido único» y la unidad obrera y antifascista

SE ha hecho público el programa general de acción conjunta que propicia el Comité Nacional de Enlace del Partido Comunista y del Partido Socialista, sin duda como acto previo a la constitución de lo que se llama "Partido Unico del Proletariado", en favor del cual trabajan activamente, sobre todo, los dirigentes del Partido Comunista.

No es nuestro propósito examinar ahora las cláusulas de ese programa, muchas de las cuales son repetición de consignas ya conocidas de uno de los partidos firmantes del programa. Creemos que más importante que el programa en sí, es el hecho, probable, aunque no consumado aún, de la creación de un sólo partido marxista mediante la fusión de los más significados que actualmente existen de esa tendencia.

Nada más lógico, a nuestro entender, que esto ocurra. Prescindiendo de las cuestiones de doble fondo que no nos interesan, ateniéndonos al contenido doctrinario de ambos partidos, a la línea táctica que siguen cada uno de ellos, no se aprecia ningún motivo fundamental de separación entre ellos, y por tanto, de una diferenciación orgánica completa.. Antes, cuando el comunismo seguía internacionalmente una posición más o menos revolucionaria, cuando combatía sañudamente a los partidos de la II Internacional, la diferencia entre ambos partidos era irreductible y no podía hablarse de fusión. Pero desde que el famoso Pleno del Comintern acordara ese pronunciado viraje hacia la colaboración con la pequeña burguesía y la socialdemocracia reformista, resultó que prácticamente los partidos comunistas de todos los países tomaban una posición idéntica a la de los socialistas, a los cuales tanto habían combatido y, desde la posición de izquierda que ocupaban con respecto a éstos, se colocaban resueltamente a su derecha, acentuando la colaboración con los partidos burgueses. Cierto es que este mismo hecho, el brusco viraje realizado por los comunistas, aparte de ciertos procedimientos especiales, volvía a menudo a plantear la polémica entre ambos partidos, pero ya no había cuestiones que los separaran profundamente, al menos cuestiones de fondo, de doctrina y de línea política.

Es, pues, perfectamente natural que se planteara la cuestión de su fusión para constituir "un sólo partido marxista" y que sea en España donde primeramente se llegue a realizar. Insistimos una vez más que lo creemos así juzgando objetivamente, haciendo caso omiso de problemas secundarios de hegemonía que pudieran existir. El marxismo constituye uno de los tres grandes sectores dentro del antifascismo ibérico y nada más lógico que, en vez de estar constituído por dos partidos, corresponda a uno sólo. El equilibrio de las fuerzas no habrá de quedar alterado por ese acto de unificación de elementos de una tendencia.

Porque es evidentemente exagerado hablar de "partido único del proletariado", en el verdadero sentido de la expresión y más aún de "unidad antifascista", como si esto resultara automáticamente de la fusión de ambos partidos marxistas. Con todo el valor que se quiera conceder a esta fusión, no puede olvidarse en modo alguno que existe el gran conglomerado obrero que milita en los cuadros de la C. N. T. y que no pertenece, en su inmensa mayoría, a ninguno de los partidos nombrados. Por tanto, no entra para nada en el "partido único" que quiere crearse. Y en cuanto a la unidad o el frente antifascista, que estos momentos debe condicionar la política de todos los partidos y organizaciones de la España leal, tampoco queda sellado con el nuevo partido. Así como los libertarios —anarquistas y anarcosindicalistas— no intervienen en él, tampoco intervienen los republicanos, que constituyen el otro sector antifascista, que no se confunde con el marxismo.

Significa, pues, que la unidad proletaria y el frente antifascista, no se resuelven ni mucho menos, con la creación del nuevo partido, constituído por socialistas y comunistas. O lo que es lo mismo: que hay que continuar trabajando, por las vías que corresponda a que aquellos objetivos se consigan y se asienten sobre base sólida. De ningún modo puede admitirse prácticamente esa exageración de concepto que constituye el nombre de "partido único del proletariado", aplicado a lo que en propiedad sólo puede denominarse "partido único marxista". Bien está que los camaradas marxistas se unifiquen, si lo creen oportuno; pero que no pretendan asumir mediante un nombre sonoro, la representación de TODO el proletariado. La unidad, la alianza obrera, la acción conjunta antifascista. —hoy más necesarias que nunca— se consiguen únicamente sobre un plano de absoluta lealtad y prescindiendo de toda tentativa de absorción.

Repetimos: la creación de un sólo partido marxista no resuelve el problema de la unidad obrera y antifascista. Hay que seguir trabajando para lograr establecerla de un modo definitivo.

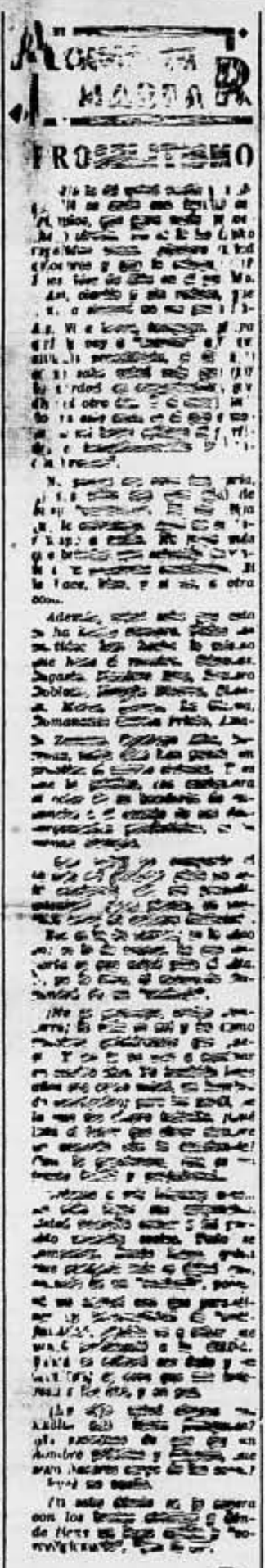

¿AUN NO ASAMOS Y YA PRINGAMOS?

Nuestro colega "El Socialista", de Madrid, se congratula de los propósitos que anuncian varios periódicos del sector proletario, referentes a cesar en toda polémica de retaguardia, y dice:

"Guardemos nuestras facturas respectivas para ocasión propicia".

¿Es posible sellar pactos con tales reservas mentales? Nosotros creíamos —y a lo mejor lo creen con nosotros todas las gentes de buena fe— que los abrazos sinceros se daban sin propósitos de agresiones ulteriores y sin facturas ocultas en la gaveta. Teníamos entendido que todo fin de polémica representaba un preludio de fraternidad, y que ésta no podía existir con rencores dormidos o simplemente "cabeceantes" y dispuestos a desperezarse y saltar en cualquier momento.

Pero, a lo que parece, no es así. "El Socialista" lo declara francamente, y bien vale su franqueza el agradecimiento de los trabajadores, a los que ya no puede coger desprevenidos la presentación al cobro de una factura. De tal manera no los coge, ya que están viendo cómo, sin haber llegado esa ocasión propicia, puesto que aun no hemos vencido en la contienda, se les empiezan ya a presentar esos documentos para su efectividad.

Véase con cuánta claridad se dibujan los propósitos en el horizonte. Véase cómo estos propósitos envían sus avanzadillas. Aun no asamos y ya pringamos... y mientras tanto nuevo de hastío la unidad proletaria.

"Hemos contraído un compromiso sagrado: cumplirlo o perecer"

Cipriano Mera, el domingo, en Madrid

Madrid, 30. — «Castilla Libre» publica un artículo de Cipriano Mera, en el que dice, entre otras cosas: «Nunca pensé que habría de verme mandando unidades de un Ejército regular. Y hoy que este hecho se ha producido, se da el caso de que estoy íntimamente satisfecho, altamente orgulloso de pertenecer al Ejército regular republicano. ¿Por qué? Principalmente, porque si no he realizado totalmente, si no he traducido en realidad, en la práctica, mi manera de ver y de ejecutar el problema de nuestro Ejército, al menos he hecho cuanto estaba en mis manos y me he aproximado cuanto he podido al ideal que perseguía. Estoy satisfecho, porque mis hombres son modelo de disciplina y de instrucción militar; estoy satisfecho de que hayan sabido convivir siempre con los soldados de todos los otros sectores sociales que han combatido junto a ellos; estoy satisfecho por-

que dentro de mis unidades no ha habido nunca distingos ni preferencias, influencias ni enemistades, y sobre todo, tengo el orgullo de decir que nunca me ha tachado nadie de haber hecho propaganda política ni social a favor de ninguna tendencia determinada, que me haya aprovechado de mi cargo y de mi situación para imponer ninguna Prensa, ninguna tendencia social, ni obligar a asistir a ningún acto político. Mi División hizo cuanto pudo por estrechar los lazos de cordialidad existentes con todas las organizaciones políticas y sindicales, así como con las otras unidades militares. Por esto, por todo esto, por sentirme así, solamente por eso, entendedlo bien, estoy tan orgulloso y satisfecho de ser militar y mandar una División del Ejército Nosotros, los soldados en quienes el pueblo depositó su confianza, han adquirido un compromiso sagrado, y a cumplirlo hay que aplicar nuestras actividades. A cumplirlo o a perecer en la demanda. ¡Adelante los soldados del pueblo! ¡Viva el Ejército Popular! — Pebus.

Atención al espionaje

Pero sin caer en funestos errores

Es evidente que, en tiempos de guerra como los que vivimos, hay que extremar la vigilancia contra aquellos posibles elementos, que, introducidos en nuestras filas, actúen subrepticiamente a favor del adversario. Nos referimos a los espías. Con la iniciación de la campaña llegaron de improviso a nuestro ensangrentado suelo, una verdadera plaga de extranjeros, presentados a modo de repórters de guerra unos, de simpatizantes con la causa popular otros, y algunos, que de todo hubo, como meros espectadores de nuestra tragedia. Pasados los primeros momentos de euforia ingénua, de que todos estuvimos afectados, comenzóse lógicamente la depuración de la retaguardia. Y al efectuarla, pudieron las autoridades competentes darse cuenta de que entre los forasteros llegados a España en plan de feria, había una buena parte de ellos que eran miembros de la Gestapo o de las otras organizaciones de espionaje de que dispone el fascismo internacional.

Tal descubrimiento dió lugar a una serie de "razzias" de estos elementos, cosa que nosotros fuimos los primeros en elogiar.

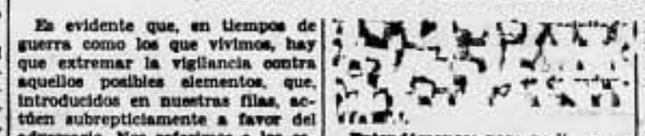

Entendámonos: para nadie es un secreto que centenares de trabajadores de todos los países, incluyendo a Italia y Alemania, vinieron a España tan pronto como pudieron, deseosos de aprovechar una coyuntura como la nuestra para combatir el fascismo. Y estos camaradas, tan españoles como nosotros mismos porque sienten nuestra propia causa, no deben ser molestados por nada ni por nadie, ni mucho menos, aplicárseles las mismas medidas coercitivas que a los sospechosos de traición.

Cúidese, pues, quien competa, de que bajo la aplicación de las leyes contra el espionaje no se cobije

La Rocque, después de observar una conducta poco limpia, anuncia que denunciará al que le «deshonre»

París, 30.—Como se recordará varios periódicos de derecha acusaron al teniente coronel La Rocque de haber cobrado durante mucho tiempo 20.000 francos cada mes de los fondos secretos del Ministerio de Gobernación, durante los Ministerios Laval-Tardieu

Recientemente el duque Pozzo di Borgo, que había formado parte del partido de La Roque, le acusó desde el semanario «Choc» del coronel Guillaume, en forma que no dara lugar a dudas. Días más tarde fué agredido el coronel Guillaume por unos miembros del partido Social Francés. Detenidos, confesaron ser los autores.

Todos estos hechos contribuyeron a desacreditar a La Roque. Ahora éste, intenta reaccionar y ha declarado que perseguirá judicialmente a todos los que han pretendido «deshonrarle».—Fabra.

¡ASI!

Alianza obrera

Retaguardia de guerra

Unión proletaria C.N.T. - U.G.T.

El Cónsul General de Méjico habla para SOLIDARIDAD OBRERA

Un elogio al espíritu constructivo de los trabajadores de España

Un revolucionario auténtico

El informador ha llegado, en cumplimiento de su misión, al Consulado General de Méjico. Lleva el propósito de avistarse con el compañero Alejandro Gómez Maganda, que representa en Cataluña a la nación heroica que se ha hecho copartícipe de la lucha que el pueblo español sostiene contra sus invasores. Méjico, la hija predilecta de España, es la nación que ha sabido responder mejor a sus tradiciones y al caudal de pundonor y de dignidad que en herencia le dejaron otros españoles, héroes y mártires, que tornarían a morirse, esta vez de vergüenza, si pudieran ver con sus propios ojos a la taifa de generales traidores que tan mal han recogido el legado de aquellos gloriosos capitanes.

La opinión de Alejandro Gómez Maganda, revolucionario auténtico y auténtico amigo de España, era por demás interesante en unos momentos como los actuales, y a buscarla ha acudido el repórter para trasmitirla a los camaradas lectores.

El cónsul de Méjico nos recibe en su despacho de trabajo. No es necesario saber su nacionalidad; la delata su rostro cetrino, la acusan sus ojos vivaces que penetran en el interlocutor a través de los cristales de sus gafas redondas, y, por si era poco, la confirma su acento, ese acento mejicano inconfundible y único, que es la música que ha puesto el destino a la letra de la canción de América.

Nació, el compañero Alejandro Gómez Maganda, el año 1910, en el Estado de Guerrero (México). Es hijo de campesinos y, desde muy joven, se incorporó a la revolución, con su padre y hermanos. Siete de éstos murieron peleando por la causa de la Libertad.

El padre de Gómez Maganda llegó a general, por sus méritos en el campo de batalla, y su hijo ingresó en la Escuela Militar, que abandonó más tarde para dedicarse de lleno a las letras y a la política, donde ha triunfado plenamente, porque hoy es uno de los jóvenes tribunos de Méjico de mayor popularidad.

Fué diputado, por primera vez, el año 34, precisamente por el Estado de Guerrero, donde había nacido, y desde el primer instante se destacó en la Cámara como un parlamentario brioso y revolucionario, al que fueron encomendadas delicadas misiones oratorias. Gómez Maganda asistió, como representante de su país, a la Conferencia para la Paz, convocada en Buenos Aires por el presidente de los Estados Unidos.

Cuando estalló el conflicto español, fué Maganda, en la Cámara de los Diputados, uno de los que mejor supieron interpretar el pensamiento presidencial, respecto a la posición de amistad de Méjico para con España, y fué el que propuso y obtuvo en el Parlamento el voto de confianza para el Gobierno en los momentos más críticos, al objeto de lograr la ayuda de las democracias a la España leal

Un incidente en Portugal y una valiosa opinión sobre el movimiento revolucionario en España

Alejandro Gómez Maganda fué nombrado encargado de Negocios de Méjico en Portugal. Al llegar a Lisboa, tuvo el primer incidente con el Gobierno de Oliveira Salazar, quien no encontró en el joven diputado mejicano una gran afección al régimen de dictadura imperante en el país siervo de Hitler. El incidente dió motivo a que Maganda abandonara a Portugal y fué entonces cuando se le nombró cónsul general de España, cargo en el que ha sabido conquistarse el respeto y el cariño de todos los trabajadores de la España antifascista, por las constantes muestra de adhesión que ha dado a nuestra causa.

El presidente Cárdenas le estima como a uno de sus más leales colaboradores en la feliz obra emprendida en Méjico y como a uno de los valores más sólidos de la nueva generación política de aquel país.

Ha parecido oportuno al informador hacer al compañero Maganda su primer pregunta relacionada con el movimiento revolucionario en España. Saber su opinión sobre este movimiento era por demás interesante. A tal fin, formulamos la pregunta en la forma siguiente:

—¿Cómo ve usted el movimiento revolucionario en España?

—Con extraordinaria simpatía, porque los que de verdad amamos a España entendíamos que esta noble nación necesitaba vigorizarse con una renovación absoluta de sus valores, sacados del Pueblo. La rebelión militar ha dado a España la trágica oportunidad de realizar esta Revolución que los mexicanos esperamos que será tan honda como las necesidades del país lo requieran. Los mexicanos, desde luego observamos con gran atención el movimiento español por lo que tiene de interés para nosotros como pueblos de la misma raza y la misma historia.

La idea de "movimiento español" y la relación de este movimiento puramente ibérico, con los pueblos de la misma raza y de la misma historia, inspira al informador una nueva pregunta, a fin de solicitar la opinión del compañero Maganda sobre nuestra Organización revolucionaria y española.

—¿Cuál es su opinión sobre la C. N. T.?

Nuestro interlocutor la expone sin vacilar y respondiendo a un juicio íntimo formado con anterioridad a esta entrevista:

—Nosotros vemos la Revolución española sin distingos políticos ni sindicales. Para nosotros hay un nexo que une a todos los españoles en esta hora revolucionaria: el antifascismo. Creo, pues, que cada cual, desde su punto de vista particular participa a la obra común de la Revolución con igual sentido de la responsabilidad y con el mejor deseo de perfección. Desde luego cuanto he visto aquí de las realizaciones de la C. N. T. me han parecido muestras admirables del espíritu constructivo de los trabajadores de España. Creo que con ellos no puede fracasar una Revolución en el orden económico, y deseo fervientemente la absoluta unidad del proletariado, no sólo de este glorioso país, sino del Mundo, que no de otra manera concibo el triunfo de la Revolución Social.

La Revolución española y su repercusión mundial

—Quisiéramos saber lo que usted piensa —añadimos— respecto a la irradiación de este movimiento revolucionario en el mundo y especialmente en Méjico.

—¡Muy grande, desde luego! —nos contesta—. No es nuevo decir que el mundo está pendiente de los resultados de la contienda de España y que aquí se juega el fascismo su carta decisiva! Ganar o perder, pues, significa ganar o perder una gran causa en su aspecto universal. Para nosotros los mexicanos, la lucha tiene el doble aspecto sentimental. La lucha de España es nuestra propia lucha. Tal es la pasión que hay en México por la causa de España. Fuera de este radio de acción sentimental y de solidaridad racial, en México sentimos la responsabilidad de nuestra Revolución, que es tan propia y marcha por camino tan seguro que ya es francamente indestructible. La actitud de mi Patria es una consecuencia de la misma revolución que ya victoriosa y disciplinada ofrece al Mundo el ejemplo de un mandatario como el presidente Cárdenas.

Al llegar a este punto acude a la mente del repórter un tema que se relaciona con los niños refugiados en México, tema que ya ha sido dado a la publicidad. Se refiere a unas posibles actuaciones de los encargados de la custodia y educación de los niños españoles, por las cuales pretenden captárselos, a fin de que depongan sus simpatías por la causa antifascista.

—Aquí se ha temido y se ha hecho público el temor —decimos a Gómez Maganda— la existencia de un plan fascista respecto a los miles de niños españoles acogidos en el exterior —no en México solamente, sino en otras naciones—. ¿Qué puede usted decirnos sobre este punto?

Nuestro amigo el Cónsul, contesta rápidamente:

—México adoptó temporalmente estos niños con todo cariño. Fué el Gobierno de mi nación y su propio Presidente, general Cárdenas, quienes han intervenido en esto y ello quiere decir que supone tal intervención la mejor garantía para el cuidado y educación de los pequeños grandes españoles. También se han querido hacer maniobras políticas con éstos, ustedes mismos fueron sorprendidos en una última información que hoy rectifico con mi respuesta, pero conste, de una vez para siempre que los niños constituyen para nosotros, como dijo nuestro jefe de Estado, "un depósito sagrado..." y cuando sean devueltos a España lo serán en forma que satisfaga a los trabajadores españoles y al régimen de mi país. Algunas familias fascistas de españoles residentes en México, han pretendido envenenar esta cuestión. Vano empeño. El proletariado revolucionario de México, su Gobierno y su presidente, velan por los niños españoles y la maniobra no volverá a repetirse.

La ayuda de Méjico a España Hermanos en la lucha

La rectificación hecha por el Cónsul a las informaciones publicadas en este sentido nos hace pensar en la ayuda que la República mexicana está prestando a España. El repórter, colocado momentáneamente al margen de su misión, abandona por unos instantes su afán de hacer preguntas y se lanza por el camino de los elogios a esta ayuda del país hermano. Gómez Maganda toma pie de estos elogios para responder sencillamente:

—No es esta cuestión para ser tratada ahora. No lo recomiendan las circunstancias. Baste consignar que México no es una potencia militar, que es una nación modesta y que lo que hizo, lo que hace y lo que hará, está hecho con el corazón, con sentimiento de hermanos en la lucha. Supo sí, lanzar al Mundo por medio de la declaración del Presidente Cárdenas el honrado sentido interpretativo que para México tenía la ayuda a los Gobiernos legítimos, cuando se veían agredidos, como en el caso de España. Esta declaración tuvo una repercusión internacional indiscutiblemente. Nadie la ha seguido abiertamente, pero nadie la ha impugnado tampoco. Lo que quiere decir que México ha sabido dar con su actitud algo que, unido a lo material, tiene significación: la ayuda moral, sostenida frente al Mundo entero que se sorprendía de que hubiera todavía en la tierra un país que se atreviera a sostener lo que a nosotros nos parece tan sencillo: México, simplemente cumple con su deber de nación soberana y demócrata, respetuosa de pactos internacionales y enemiga tradicional de toda agresión imperialista.

No queremos interrumpir más al compañero Gómez Maganda que, según gráfica frase del mismo, arrancada del pintoresco léxico mexicano, está "tapado de trabajo". Renunciamos a más preguntas y nos despedimos del joven cónsul, al que tanta amabilidad debemos.

COMICIOS CONFEDERALES

CONGRESO ECONOMICO REGIONAL

El domingo continuaron las sesiones de este importante comicio. Tanto en la sesión de la mañana como en la de la tarde, en la que finalizaron las tareas del Congreso, la asistencia de delegaciones fué considerable, llenando por completo el salón de actos de la Casa C. N. T. - F. A. I.

Durante la sesión matinal, se continuó la discusión del punto segundo del orden del día, sobre el cual no se pudo resolver el sábado por la tarde, debido a las extensas intervenciones de destacados compañeros de la Organización, que obligaron al Consejo Local de Economía a reservarse el uso de la palabra para contestar en la próxima sesión. El secretario del Consejo Local de Economía, en amplio y documentado informe, contestó a los compañeros que habían intervenido en el debate.

Después de amplia discusión, en la cual intervinieron diversos compañeros, aportando distintos criterios en cuanto a la ordenación que debe poseer el Consejo para su mayor eficacia y acierto, se aprobó por el Congreso el informe presentado, ampliándolo con dos proposiciones que fueron aceptadas.

Debido a la importancia y extensión que requería el segundo punto del orden del día, se consumió todo el tiempo disponible de la mañana del domingo, acordando el Congreso en pleno reanudar las tareas por la tarde, a las cuatro, en medio del mayor orden y entusiasmo, habiéndose podido constatar el deseo firme entre los asistentes de que de las tareas de este Congreso salga revalorizada la estructuración que la C. N. T propugna.

En la sesión de la tarde, se puso a discusión el tercer apartado del orden del día: "Constitución de un Comité Ordenador de la Economía Regional". Tras corto debate, fué aprobado, en carácter de sugerencia al Comité Regional.

Al iniciarse la discusión del cuarto punto: "Industrias improductivas. Sus causas y remedios", se lee, por el secretario del Consejo Local de Economía una relación de la situación de las distintas industrias. Demuestran estos datos el estado crítico de algunas de ellas por falta de materias primas unas y de mercados otras. Muy pocas son las industrias que siguen una marcha normal económicamente y menos las que tienen la vida próspera.

Una delegación dice en un detallado esbozo que la riqueza natural de Cataluña no aprovecha en su totalidad por diferentes causas, una de las principales la falta de coordinación en este orden, no por parte de nuestra Organización, sino muy especialmente por los organismos oficiales, puesto que, habiendo pagado éstos por jornales no trabajados más de cien millones, no se han estudiado la forma de aprovechar el trabajo que estos obreros podrían realizar.

Otra delegación en un breve informe evidenció que existen en la Región muchas fuentes de riqueza no explotadas y sin que se haya estudiado el aprovechamiento de ellas.

Resumió el secretario del Consejo Local de Economía, y finalmente se acordó estudiar con detenimiento las posibilidades de todas las órdenes que puedan existir para salvar la [illegible] existente.

El quinto punto del orden del día que hacía referencia a la "Solidaridad de los militantes para llevar a cabo el plan acordado", se aceptó por unanimidad, en medio del mayor entusiasmo.

La delegación del Sindicato de la Industria Fabril, Vestir, Textil y Anexos, informó con referencia al sexto punto del orden del día, sobre el cual no se produjo debate.

Al finalizar el Congreso se acordó enviar un saludo a los heroicos combatientes que luchan por la causa de la Libertad.

Asimismo el Congreso saludó a todos los compañeros presos pertenecientes a nuestra Organización.

Finalmente a proposición del delegado se acordó mandar un telegrama de felicitación a nuestro compañero del Comité Nacional, Mariano R. Vázquez, y al camarada Largo Caballero, por el pacto de unidad sindical celebrado.

Defensa Antigás

COMITE NACIONAL ANTIGAS
(Delegación de Cataluña)

AVISO A LOS CURSILLISTAS

Conforme estaba anunciado, el Cursillo Antigás comprende desde ayer, lunes, día 30 de agosto, hasta el 7 de septiembre.

Las lecciones teóricas tendrán lugar por las mañanas, en el local del Teatro Bosque (Rambla del Prat), Gracia, y las prácticas, por las tardes, en el campo del Europa (calle de Cerdeña), donde se organizarán los equipos de instrucción.

Los cursillistas, que por las circunstancias de estos días no tengan permiso militar para acudir al Cursillo, tendrán reservados sus derechos para un segundo curso que ha de darse en cuanto esas condiciones militares lo permitan.

Los que puedan hacerlo, concurrirán al lugar referido (Teatro Bosque), provistos de su papeleta de inscripción.

Con el fin de evitar las continuas preguntas que se nos hacen, que dan lugar a falsas interpretaciones, queremos hacer público que, según la nueva orientación dada a estas enseñanzas, por las necesidades de la guerra, aquellos cursillistas aprobados que reúnan condiciones para ello, formarán parte de los equipos de instructores y detectores que se ofrecerán para los frentes, y los demás pasarán a integrar los servicios de defensa pasiva de retaguardia, los cuales dependen por completo de las Juntas de Defensa Pasiva, constituídas legalmente para tal fin y con las cuales estamos de completo acuerdo para la obra conjunta que ha de realizarse.

El secretario

LA REVOLUCION en el CAMPO

LABOR CONSTRUCTIVA

EL PLENO DE SINDICATOS DEL ALTO ANPURDAN

Por encima de las dificultades de todo matiz, cuando una organización cuenta con la recia voluntad que caracteriza a nuestra Confederación, no hay duda que se abre camino, que va haciendo ruta, cada día más vigorizada por la experiencia, templada incluso a fuerza de pruebas adversas, puestas en su derrotero por quienes ayer y hoy hubieran querido verla hundida en la sima del descrédito, de la impotencia, de la ruina. Todos estos plenos, estos comicios que vemos se celebran por las comarcas, ponen en evidencia esta vitalidad.

Asistimos, este domingo último, al pleno de la Comarcal del Alto Ampurdán, celebrado en Figueras, y una vez más pudimos percatarnos de la firmeza y capacidad de iniciativa que caracteriza a los hombres de la C. N. T.

Comenzó el [illegible] to por el informe del Comité Comarcal, que señaló algunos casos de negligencia en los deberes confederales por parte de militantes de alguna localidad.

Se pusieron de manifiesto las dificultades puestas por los rabassaires para impedir que los militantes de la C. N. T. ingresen en los Sindicatos agrícolas. Se dijo, al propio tiempo, que al algunas localidades han entrado en los puestos directivos de los Sindicatos Agrícolas individuos que antes formaron parte del Instituto de San Isidro.

Con referencia a los compañeros que hay presos en la comarca, se convino en que procedía aumentar el importe de la cotización, al objeto de poder hacer frente a los gastos que se originen.

Hízose alusión al pleno intercomarcal celebrado recientemente, en el cual se convino en atender a las necesidades económicas y difusión del periódico "Gerona C. N. T.".

En lo concerniente al nombramiento del secretario del Comité intercomarcal, se acordó que los Sindicatos nombrarán, por referéndum, al camarada que juzguen más capacitado para este menester.

Algunas delegaciones pusieron de relieve las dificultades que en sus respectivas localidades se vienen poniendo al desarrollo de la C. N. T. Llansá, Avinyonet, Armentera, Garrigas y alguna otra localidad, señalaron el sabotaje de que se les hace objeto por parte de los "rabassaires". A fin de evitar estas dificultades, producto de las extralimitaciones de determinados sectores, se consideró de interés el ingresar en las Juntas Municipales Agrarias.

Con referencia a las Colectividades agrarias, algunos camaradas, propiciando el apoyo mutuo, abogaron por que se creasa una especie de Federación para quitarle el carácter un tanto exclusivista que ahora las caracteriza. A estas sugerencias, el Comité Regional de Campesinos formuló aclaraciones indicando no ser oportuno el crear un organismo para acoplar las Colectividades, debido a que se podría originar una división. Existe ya en el seno del Comité Regional de Campesinos una secretaría, llamada a efectuar esta labor.

El Comité Regional se lamentó de negligencia por parte de los compañeros de la comarca, en lo que respecta a una circular enviada, en la que se decía que por parte del Sindicato de Construcción de Barcelona, había la oferta de obreros parados que podían ser acoplados a las tareas del campo, cosa que no se tuvo en consideración al enviar la expresada circular. Respondieron algunas delegaciones, aduciendo que lo esencial es ahora la legalización de las Colectividades, ya que conseguido esto se podrán llevar a cabo obras de verdadera importancia.

Y tras algunos otros extremos de menor interés, dió fin el comicio, que tuvo indudable importancia, por los asuntos planteados, y de los cuales hemos dado un sucinto resumen, impidiéndonos la falta de espacio disponible extendernos más en reseñarlo.

FEDERACION REGIONAL DE CAMPESINOS DE CATALUÑA

A todas las Colectividades Agrícolas de Cataluña

A fin de regularizar debidamente el funcionamiento legal de las Colectividades agrícolas, de acuerdo con las normas establecidas en la legislación vigente, precisa que mandéis una delegación para entrevistarse con este Comité, en día que indicamos a continuación, con todos los datos e informes de su constitución, funcionamiento y legalización.

Los días de presentación para las distintas comarcas son los siguientes:

Días 1 y 2 de septiembre

Las existentes en las comarcas del Berguedá, Solsonés, Bages, Anoya y Alto Ampurdán.

Días 3 y 4 de septiembre

Las comprendidas en las comarcas del Vallés Oriental, Vallés Occidental, Maresma, Bajo Llobregat y Barcelonés.

Días 6 y 7 de septiembre

Las comprendidas en las comarcas de Garraf, Bajo Panadés, Tarragonés, Alto Campo, Conca de Barberá y Garrigues.

Días 8 y 9 de septiembre

Las comprendidas en las comarcas del Bajo Ompo, Priorato, Ribera, Monsiá, Bajo Ebro y Tierra Alta.

Días 10 y 11 de septiembre

Las comprendidas en las comarcas de Vall de Arán, Pallars Jussá, Pallars Sobirá, Alto Urgel, La Noguera, Segrié, Urgel y Segarra.

A fin de poder realizar más fácilmente nuestra labor, rogamos a todos que procuren no alterar el orden de presentación establecido, ya que, contra nuestra voluntad, no nos sería posible atenderlos.

Esperamos, pues, que, de acuerdo con la relación adjunta, acudiréis todos a este Comité, a fin de resolver los asuntos indicados.

El Secretariado

HOSPITALET DE LOBREGAT

A raíz de un caso ocurrido en Castelldefels, el 27 del pasado mes, caso que en las actuales circunstancias tenemos que callar, muy a pesar nuestro se están haciendo trabajos de zapa alrededor del hecho, tratando de desvirtuar la verdadera situación del caso.

Lo indignante de la cuestión, y que nos subleva a todos, es que siendo nosotros los afectados y perjudicados, se nos quiera hacer objeto de una acusación descarada, señalándonos a nosotros como responsables de la cuestión que nos ocupa. Lo chocante de este misterio no tendría otra importancia, quitando la realidad del hecho, si no hubiera quien ya tiene un atestado judicial con todos los requisitos.

Nosotros, por nuestra parte, solamente nos cabe dar un consejo al inventor de tan genial idea, y es que tenga muy en cuenta que el cargo que desempeña le señala una rigurosa neutralidad que no le permite ser padrino de nadie.

Por ahora no queremos insistir más; tenemos la completa certeza de que seremos comprendidos. Si así no fuera, las circunstancias nos darán la razón.

J. Llopart

Elaboración de carbón vegetal

Los compañeros Manuel Arriaza, carbonero, y Ramón Rofes, auxiliar, se ofrecen para la elaboración de carbón vegetal a las entidades pertenecientes a la C. N. T., F. A. I. y F. I. J. L. que tengan necesidad del mismo

Los que deseen relacionarse acerca del particular, pueden hacerlo a nombre del camarada Ramón Rofes, Guiamets (por Tarragona).

TARRASA

El S. U. de la Enseñanza y Profesiones Liberales felicita al Comité Nacional de Enlace C. N. T. y U. G. T.

Este Sindicato de la Enseñanza y Profesiones Liberales se adhiere a vuestro acuerdo encaminado a efectuar una alianza fraterna de todos los trabajadores antifascistas de España, y os estimula a continuar en vuestros trabajos, sin descanso, hasta ver unidos con lazos indisolubles, a los productores hispanos, única garantía auténticamente revolucionaria, capaz de aplastar al fascismo e instaurar un régimen de libertad.

Por el Sindicato,
El presidente

SURIA

La Empresa Colectivizada "Minas de Potasa de Suria" pone en conocimiento de todos los miembros de su personal que se encuentran ausentes con permiso otorgado, que hemos fijado el plazo improrrogable de reingreso en nuestra Colectividad hasta el día 30 de noviembre próximo.

Los permisos otorgados los hacemos extensivos al principio del movimiento revolucionario, o sea comprendidos los concedidos por el Comité Antifascista local, Comité de Control y Consejo de Empresa, excepción hecha de aquellos que sean milicianos voluntarios, servicio militar o ausencia análoga, cuyas ausencias quedan justificadas por su carácter.

El Consejo de Empresa

En Cornellá de Llobregat hay exceso de forasteros

El alcalde de Cornellá de Llobregat pone en conocimiento del público que, en vista de las dificultades creadas por la afluencia de forasteros que han venido a este pueblo, a partir del día primero del próximo mes de septiembre, no se librarán tarjetas de racionamiento a nadie más que venga, ni se consentirá que se ocupen barracas para vivienda, por no reunir las condiciones mínimas de higiene.—El alcalde.

OMPIENDO MOLDES

Verdades y mentiras

POR EL CAMINO DE LA UNIDAD

EN "Mundo Obrero" del viernes aparece una gacetilla, muy cordial y, por lo tanto, muy digna de atención para nosotros. Nosotros estamos deseando encontrar una línea, una sola línea, que revele un poco de estimación, un instante de reconocimiento de lo que somos para acusar el hecho grato y poner las campanas a vuelo. Nuestro sismógrafo, en este punto, posee la máxima sensibilidad. Lo mismo acusa en pro que en contra. Pero cuando es en pro, nos produce verdadera alegría.

Ninguno está en posesión de la verdad absoluta; nadie, y mucho menos en un período revuelto y agitado —fíjense ustedes que esquivamos la palabra Revolución, para no rozar los oídos a nadie—. No disponemos, ni ellos ni nosotros, ni marxistas, ni libertarios ,de una varita mágica para realizar prodigios ni constructivos ni demoledores nada.

Tenemos que ir un poco a ciegas, porque no tenemos la técnica secundaria y práctica de la política menuda, ni —¿por qué no decirlo?— queremos desposeernos de la fogosa parcialidad, de la tozudez infantil y de un poquitín de afán de mangoneo. Creemos que nuestro lado está más lleno de pasión; pero, en cambio, más desprovisto del tercer defecto enumerado. Pero es lo mismo, si son vicios o máculas subsanables, justificables por lo menos, y se quieren remedios, lo mismo da que los sienta uno o que los sientan otros.

La púa del trompo son los principios que aspiran a traducirse en actos y orientaciones —no de la Revolución— de la actuación urgente del Gobierno. Lo terrible no son los programas de gobierno, emanados de las ideas fundamentales —que cada uno siente con toda pureza y todo el fuego que corresponde a quienes darían la vida por su organización, ¿qué duda cabe? Lo peligroso, lo espinoso y lo delicado, en este aspecto, es la manera de sentir prácticamente las soluciones de los problemas que piden solución urgente y la forma de exponerlos en la lucha política y de ofrecerlos y empalmarlos con el Gobierno.

El programa del Partido Unico Marxista será, en el concepto de sus defensores y propugnadores, la mejor resolución de la vida nacional; tendrá aciertos, desde luego los tiene. Pero nadie puede pretender que sean la verdad inconcusa, patente, evidente hasta el punto que haya implantar su orientación mañana mismo, violentamente, cueste lo que cueste y persiguiendo como alimañas malignas a quienes se opongan al más mínimo destello, no ya del programa, sino de los actos o de las palabras de los hombres que lo han ideado y que se encargan de imponerlo, a de realizarlo desde el gobierno.

No. En frente; mejor dicho, al lado del programa del Partido Unico Marxista con sus postulados y orientaciones y sus anhelos, que tienen una historia gloriosa en la vida política española y en los días de la Revolución, se alzan otros postulados, otras orientaciones y otros anhelos, apoyadas también en historias revolucionarias intachables. El Mundo no es patrimonio de ninguno. Las entidades, grupos u organizaciones que defienden el Sindicato y la Federación, también son acreedoras a que se tenga en cuenta su obra y su ideología. La disciplina centralista es respetable; pero la libertad y el ciudadano, también.

Nadie pretendería, aun alegando que todos procedemos de las mismas fuentes históricas, científicas y literarias (que no se deberían olvidar nunca), se blandiera una sola base del programa comunista, en obsequio o en temor del libertario; pero en la articulación puramente política al programa, en lo que sea oportunismo gubernamental del plan de Gobierno... sí, desde luego.

El Gobierno de España, que está encajado sobre rieles constitucionales, de sustancia democrática y parlamentaria, mientras no se rehaga su vida y su régimen, no puede ser otra cosa que un instrumento de gobierno en el que deben trasfundir su sustancia política y ejercer su acción todos los colores y banderías por igual, en la medida que le sugieran, no sólo sus núcleos de organización, sino la claridad, nacionalidad y oportunidad de las ideas encerradas en "carteles" para gobernar.

No puede, en modo alguno, supeditarse a recibir su orientación total de un solo partido, por grande, poderoso y sabio que éste pueda llegar a ser. Y si, además, se ha creado con hombres y organizaciones que están en el Poder, de ningún modo; el resto de democratismo, de liberalismo que quede en el Gobierno lo rechaza de modo infranqueable. Por eso el programa del partido A, supone implícita; pero esencialmente, la existencia del partido C. Y la obra que Juan promete ceñida a principios científicos, supone, para que se le tenga respeto a su vez, el respeto para la obra revolucionaria que ha realizado Pedro con tal buena fe y tanto sacrificio como pueda ofrecer Juan.

Y el Gobierno, para mantener un régimen admisible, eficaz y no peligroso, necesita dentro de su seno la oposición; la oposición permanente, sistemática. Es preciso que cada exposición de motivos de una ley o de una ponencia; que cada preámbulo de cada decreto, pese y mida el pro y el contra, una y oponga al mismo tiempo las ideas de las dos ruedas sobre las que se desliza —según la metáfora tan acreditada— el carruaje del Gobierno.

Para mantener el equilibrio hacen falta dos masas equivalentes, con la misma eficacia —unos marxistas y otros no— con la misma eficacia destructiva y con la misma dinámica reconstructora.

Y las dos tendencias juntas en el Gobierno, con todos sus matices, para hacer la guerra, triunfar en ella y llevar a término la Revolución, dándole a la Revolución el alcance y la extensión mayor que sea posible.

Pero el camino de la unidad es este.

Por ahí podrán llegar a luchar como dice "Mundo Obrero", codo con codo en la guerra y en la producción y en la dirección de la vida nacional, la C. N. T. y los comunistas y los socialistas... y también los sindicalistas y los republicanos y la F. A. I. y todos, todos los que tengan en el espejo del Gobierno una imagen de sus ideas y un pequeño reflejo de su acción material.

LECCION DE HECHOS

DEL CAPITALISMO AL FASCISMO

ESPLENDOR DE UN SISTEMA

Por José Viadiu

DURANTE el tiempo en que las diversas fracciones del socialismo estaban en mantillas, mientras las fuerzas proletarias no representaban un peligro inmediato para los privilegios estatuídos, cuando el capitalismo seguía con paso firme la línea ascendente de su desenvolvimiento económico y político, podía permitirse presentarse como una fuerza seudoprogresiva, liberal y hasta revolucionaria.

¡Qué felices años los trascurridos durante la última mitad del siglo pasado! Bien puede llamársele la edad de oro del capitalismo. Con las armas en la mano vence al feudalismo y a la aristocracia. Sus filósofos, economistas y políticos, fundan un Estado a su gusto y capricho. El horizonte despejado, con ancha perspectiva, ofrece abundantes garantías a su desarrollo. La naturaleza, virgen, está aguardando que bifurquen sus entrañas para entregar a manos llenas sus infinitas riquezas. Los mercados despoblados, sin competidores, aguardan sedientos la lluvia de mercancías. Las grandes manufacturas organizan la explotación más desenfrenada. La mano de obra, el productor, manso y dócil, a sus órdenes. La técnica, la ciencia, el arte, todo lo mejor y más selecto, le rinde pleitesía, todo es supeditado al desarrollo y a la entronización de su clase.

Mientras perdura este período, el capitalismo se permite hacer pinitos en torno de los conceptos libertad y democracia, conquetea con principios y humanidades, blasona de ser una fuerza progresiva y revolucionaria. En aquel entonces, los chirimbolos de "Libertad, Fraternidad e Igualdad", arrastraban aún a la multitud enardecida. Los tópicos de los derechos del hombre, de la justicia universal, de la felicidad para todos, del libre cambio, etc., no habían caído aún en el espantoso vacío que les envuelve.

Fué aquella la época de la verborrea florida, de la palabrería rutilante, de los discursos rimbombantes. Fué aquel el momento de sus grandes hombres: de Thiers, de Gladstone, de Bismarck. El problema económico, marchaba sobre railes. La industria, el comercio y las finanzas, tomaban un auge fantástico. Por otra parte, la gente trabajaba por el "amo", creída que era un deber inexcusable. Las luchas y pendencias se circunscribían a supuestos derechos políticos, a pretendidas libertades escritas en los textos legislativos. El hondo problema de la liberación económica, no había arraigado en la conciencia de los trabajadores. El humano sentido de conquista de las prerrogativas sociales a favor de la clase productora, no se había convertido en una realidad inaplazable, en un hecho inexorable e inminente. Estábamos en los balbuceos, empezaban, por entonces, a expandirse las ideas liberadoras sembradas por la primera Internacional.

MOMENTO PELIGROSO

Es durante los albores del siglo XX cuando las rivalidades de los grupos capitalistas llegan a un punto álgido. Los mercados se encuentran saturados de productos. La competencia para la colocación de mercancías, toma caracteres de inusitada violencia. La ambición de poseer más y más colonias, les hace perder los estribos. Se establece la lucha aduanera. Se crean monopolios horizontales y verticales que abarcan toda la rama de una industria y las similares. Se concentran grandes fortunas que engullen y devoran a los mal dotados económicamente. Se entabla una batalla de un grupo contra otro, de la burguesía francesa contra la alemana, del imperialismo zarista contra la monarquía austriaca, Norteamérica e Inglaterra pretenden convertirse en financieros del aquelarre, tienen hambre de tierra, de predominio económico, de grandeza imperial. Son sus contradicciones internas, su voracidad sin límites, el desbarajuste de su sistema, lo que determinan el estallido gigantesco, el hecho monstruoso de la Gran Guerra.

A partir de este épico y criminal destrozo, en el cual se cuentan más de catorce millones de víctimas, el capitalismo pierde sus atributos morales, sus ínfulas de conductor de pueblos, quedando al descubierto su instinto rapaz, su afán de posesión más allá de toda norma social y humana. Es entonces cuando las clases obreras se aprestan a destruirlo. Es durante la Gran Guerra cuando se produce el hecho ruso, que indica el advenimiento de nuevas directivas sociales. Es durante la postguerra cuando los trabajadores de todos los países sienten llegar la hora de la justicia. Es durante este tiempo cuando estallan una serie de conflictos y revoluciones que amenazan derrumbar el "paraíso" capitalista, que muestran su bancarrota y que señalan su hundimiento más o menos próximo.

CAMBIO DE DISCO

¿Qué ocurre entonces? El capitalismo pone en juego sus reservas, sus habilidades, su maniobras. No le pasa inadvertida la gravedad del momento que vive. Por ello se muestra flexible y tolerante. Hace concesiones a los trabajadores, deja incorporar a las leyes los programas mínimos de reivindicación social. Cede en el aspecto político otorgando derechos y prerrogativas. Tolera el acceso al Poder de los socialistas gubernamentales, los utiliza de apagafuegos, los desprestigia, los gasta. El capitalismo manipula para ganar tiempo, para alejar el peligro.

Consigue, en parte, sus propósitos. Una vez desprestigiados los elementos directores del obrerismo, apaciguada y vencida la clase trabajadora, alejada la inminencia de la Revolución social, entonces emprende la ofensiva lanzándose a la conquista de las posiciones perdidas. Entabla dura lucha contra los trabajadores, arrebatándoles las mejoras obtenidas. Constriñe o anula la legislación que otorgaba determinadas libertades. Arroja de su lado a los colaboradores indeseables, como los socialistas. Si conviene, los prende, los fusila o los pasea en coche con trajes ridículos, convirtiéndolos en el hazmerreír de las gentes.

Así paga al socialrreformismo los servicios prestados; así obra con quienes le sirven. A partir de este momento, abandona toda la oriflama palabrera de principios y fines, lanza por la borda el bagaje declamatorio liberal burgués, arroja el lastre de su humanismo averiado, se muestra despojado de todo ropaje de relumbrón, para aparecer sin la hoja de parra que encubría su incapacidad e impudicia. De nada le sirve ahora la faramalla verbosa que empleó para triunfar, de nada necesita de los pretendidos valores morales que falseaban su naturaleza. Mientras se producían intensas conmociones sociales, pasó una ola de miedo; cuando las multitudes se agitaban tempestuosas en Austria, Alemania e Italia, vió el peligro que representaba para su poder económico, político y financiero. Entonces presenta franca lucha contra la clase trabajadora que amenazaba en reemplazarle, declara la guerra a quienes intentaban lesionar sus intereses o desmembrar sus privilegios de casta, se lanza al aplastamiento implacable de sus enemigos.

EL ESTADO TOTALITARIO

Con él entramos al fascismo, al entronizamiento del jenizarismo más desorbitado, a la estructuración de un Estado puesto a su servicio, de un Estado agresivo que cuida de ahogar todo intento de rebeldía, todo deseo de superación, todo afán de justicia. ¿Dónde han ido a parar su decantada misión civilizadora, su función moral, sus galas de conductores y guías de la sociedad? ¿Qué le queda al capitalismo que no sea la fuerza bruta? No posee más que la irreflexión, el instinto, la violencia. Ahí tenemos a sus hombres representativos, a sus ángeles tutelares, a los Horty, Hitler, Oliveira, Mussolini, tipos tentaculares, mitad morbosos y mitad histriones. ¿Qué representan sino el barbarismo y el salvajismo más descarnado? Su obra nefasta no ofrece la más leve duda. Persecución de la ciencia, del arte y de la literatura que escape a su férula; quema de libros que no pertenezcan a sus dogmas; destrucción de organizaciones obreras y de partidos contrarios a sus creencias; aniquilamiento de todo vestigio de libertad; entronización del odio de razas y religiones; exaltación del imperialismo más agresivo; persecución y caza del hombre, del hereje que no se supedite a los mandatos del César, del dictador, del representante absoluto y despótico del capitalismo.

¿Cómo queda aquella Inquisición de la Edad Media en comparación con la gama de recursos, con el número de víctimas y con los infames procedimientos que emplean estos inquisidores modernos? En el ocaso de su predominio, estaba reservado al capitalismo llegar a esta fase de degeneración y criminalidad. A quien llevó a cabo la Gran Guerra que asoló la economía y destruyó ciudades y acabó con millones de seres, no se le puede pedir piedad, reflexión ni justicia. El capitalismo seguirá su curso defendiendo sus intereses, importándole poco la sangre y la destrucción que su actitud y conducta puedan determinar. Su lema reza: "Húndase el mundo y sálvense mis intereses."

Estamos en el anverso de la medalla; ahora el capitalismo presenta su faz trágica. Se han acabado las contemplaciones. No quiere que su gobierno sea [illegible] por preocupaciones filosóficas ni doctrinales; no quiere que alienten más programa ni más principios que los suyos. La fuerza bruta arriba, el despotismo en el Poder, y quien no secunda a ciegas cuanto se le manda, tiene en paga la cárcel o la muerte. Nada de juicios ni sanciones para sus partidarios, vagos, ladrones o canallas; caiga todo el peso de la sanción pública contra los disidentes, contra los que protestan, aunque se llamen Einstein, Mann o Croce.

Así funciona el Estado fascista, que en brutalidad, en perversión, en instintos canibalescos, no tiene precedentes históricos. Es el terror organizado con permanencia y alevosía. Es el primer factor de la [illegible] mundial, cuyas primeras etapas [illegible] y China. Es el despotismo interno llevado al paroxismo. Islas insalubres [illegible]. Se ofrece precio a cabezas de sabios, pensadores y artistas, como si se tratara de mercancías. Todo lo legislado que favorecía a los proletarios, ha sido barrido. Las libertades de reunión y de pensamiento, se han pulverizado. Cuanto ofrecía un átomo de respeto y de tolerancia para con la clase trabajadora, ha sido destruído. Lo que se mantiene firme es la silueta del sicario husmeando nuevas víctimas. Lo que destaca es la sombra fatídica del dictador que, como nuevo Atila, por donde pasa siembra la desolación y la muerte.

Ya ves, compañero combatiente, si vale la pena aplastar a esta bestia del fascismo.

Ya ves, camarada trabajador, si es interesante no dejarla retoñar en la retaguardia.

LEIDO

EN LA PRENSA DIARIA DE AYER

LAS NOTICIAS

habla de la «unidad de acción»:

> **Queremos la unidad, queremos, sobre todo, la unidad de acción U. G. T.-C. N. T., y a conseguirla encaminamos todos nuestros esfuerzos. ¿Por qué no se secundan nuestros intentos? ¿Por qué hay que empeñarse en imponer determinados puntos de vista y soslayar el gran problema, que es el de la unidad efectiva y sincera?**

No sabemos a qué esfuerzos alude el órgano desautorizado por la Ejecutiva de la U. G. T. ¿Acaso a los de la persistente campaña que se efectúa en sus columnas, inventando o magnificando defectos de organizaciones cenetistas?

TREBALL

se ocupa de la propuesta fusión de los Partidos Socialista y Comunista, diciendo:

> **La unidad, necesidad grande y primordial de nuestro pueblo en las horas difíciles que estamos viviendo, no puede ser ni una palabra vacía ni una aspiración platónica. Ha de convertirse en una rápida realidad si ha de servir a los altos intereses de la causa popular, si ha de representar el trascendental papel de acelerar la victoria sobre el fascismo.**

¿A qué «unidad» se refiere el colega? ¿Cree de verdad que la fusión de ambos partidos marxistas resuelve el problema del frente antifascista en España? Porque cuando se habla de «acelerar la victoria sobre el fascismo», es de suponer que deben tenerse en cuenta a todos los sectores que al fascismo combaten. En torno al proyectado «partido único» se va formando un equívoco que requiere ser aclarado.

LA HUMANITAT

en un editorial titulado «El espíritu de la Revolución», dice:

> **Que nadie diga que se ha abandonado la Revolución. Si ésta deja de lado todas las improvisaciones de los momentos turbios y rehace el Estado para que éste sea servidor del país, la revolución da pruebas de su instinto. Deja las rutas sin salida y sigue su gran camino.**

Es demasiada discutible la tesis de la Revolución realizándose a través del Estado. Pero cuando se trata de dar al Estado sus viejas formas, ya no se puede discutir: es que se intenta terminar con la revolución.

LA PUBLICITAT

se refiere al homenaje a la U.R.S.S., refiriéndose a la ayuda que ha prestado el pueblo ruso a nuestra causa y hace la siguiente observación:

> **Por esto precisamente, es más necesario este homenaje a la U. R. S. S. Homenaje que hay que hacer extensivo a los otros pueblos que, como Méjico, como Checoeslovaquia, como Turquía, nos han hecho llegar el calor de su simpatía y de su ayuda efectiva.**

Este número ha sido visado por la previa censura

DIARI DE CATALUNYA

dice en su editorial:

> **Hemos sacrificado la oportunidad magnífica de una intensa actuación política en la retaguardia, enviando lo mejor de nuestra juventud a los frentes de combate de Iberia. Desde Andalucía hasta el Pirineo, los nacionalistas catalanes lo han dejado todo, TODO, absolutamente todo, por defender la libertad de todos los pueblos y de todos los hombres.**

¡Un poco exagerado, verdad! Un poco al estilo lusitano o tropical.

LA VANGUARDIA

se ocupa del tema de «La libertad de los mares»:

> **Seguramente sabe Mussolini hasta dónde puede llegar en el desarrollo de la piratería en el Mediterráneo, que parece controlado por él. Sabrá hasta dónde puede llegar mientras las potencias democráticas no se pongan de acuerdo para una acción común y de mutua defensa.**

¡Y tanto que lo sabe el siniestro megalómano! Como que fueron esas mismas «potencias democráticas» las que ayudaron a su encumbramiento y a su expansión imperialista, para desgracia de Italia y de toda Europa.

MAÑANA

publica un artículo de Redacción titulado: «Lo que conviene ahora. —La ruta del Sindicalismo», en el cual se dice lo siguiente:

> **El anarcosindicalismo de hoy es una desviación total del verdadero sindicalismo obrero. El aditamento político—no apolítico, camaradas—que soporta el sindicalismo español al intervenir una intención finalista, aunque ella vaya a la anarquía, es signo de intención de colaborar.**

Como se ve, el párrafo no brilla por su claridad, aunque empiece haciendo una afirmación tan rotunda como extraña, que el artículo en conjunto está muy lejos de probar. Siempre ocurre así con las afirmaciones demasiado rotundas y paradójicas.

"LAS NUEVAS LECTURAS"

DEFENSA PASIVA ANTIAEREA

(Instrucciones elementales para la protección contra los ataques aéreos con bombas explosivas e incendiarias). — AYUNTAMIENTO DE BARCELONA

"Desde la gran guerra europea, en el curso de la cual, por vez primera, se utilizó la aviación como arma de combate, casi todas las naciones se han preocupado de construir refugios de protección de la población civil contra los ataques aéreos o, por lo menos, de establecer, sobre bases experimentales y de cálculo, unas normas que sirvieran de guía para dicha construcción.

España, que no sufrió directamente los efectos de aquella guerra, fué, hasta el 19 de julio del año pasado, el país más "alegre y confiado" que imaginarse pueda, en lo que se refiere a defensa pasiva antiaérea. Nadie se acordó, o no quiso acordarse, del abandono en que se dejaba a los ciudadanos indefensos, ante posibles incursiones de barcos y aviones enemigos.

Y claro está, llegó la sublevación facciosa, y las máquinas mortíferas del aire, al servicio de la barbarie, han sembrado la desolación y la muerte por doquier. ¡Cuántas vidas, sobre todo de mujeres y niños, han sido segadas por la metralla del fascismo a causa de la inercia de los gobernantes que regentaron los intereses del suelo ibérico! Si se hubiera hecho menos política y más obra al servicio del pueblo; si, en una palabra, se hubiese estado a la altura de las circunstancias, al producirse el movimiento fascista no nos hubiéramos encontrado con todo por hacer en tan primordial problema."

He aquí resumido, camaradas lectores, en tan elocuentes palabras, el comienzo del prólogo con que nuestro compañero, el activo M. Muñoz Díez, consejero regidor de Urbanización y Obras y representante del Ayuntamiento en la Junta de Defensa Pasiva, presenta el importante trabajo tan preciso en estos momentos sobre los medios de defensa antiaérea.

Y es que, en efecto, si no negligencia, hay que considerar que hubo un tanto de descuido en lo que concierne a los procedimientos de protección contra los ataques de la aviación pirata. Por lo mismo, siempre se elogiará un esfuerzo como el que representa la obra que comentamos, ya que está inspirada en el más altruismo, procurando por las vidas de cuantos componemos la retaguardia "alegre y confiada" a despecho de la metralla enemiga.

Y en prueba de su propio interés están los temas de que se ocupa. Los efectos de las bombas; la protección contra el impacto; diversas clases de refugios y habilitación de los mismos en edificios ya existentes; trincheras y galerías de minas; ventilación e iluminación; equipo de un refugio, etc.

Con esto es bastante. No creemos necesario proseguir comentando tan meritoria obra, ya que los temas, por su actualidad, se elogian por sí solos. Lo único que nos queda por decir es que deben activarse los trabajos para que estos interesantes problemas queden prontamente resueltos en la práctica. Confiamos en que tal cosa ha de suceder en breve, ya que sabemos de los esfuerzos realizados en este sentido por el Ayuntamiento de Barcelona y, en particular, por nuestro entusiasta e inteligente compañero Muñoz.

Proyectos para mejorar los servicios de agua y electricidad en Madrid

Madrid, 30. — Se ha publicado una entrevista con Julián Besteiro, quien ha dicho que después de proceder al desescombro de Madrid, hay que comenzar la obra de reconstrucción.

Existe un proyecto relativo al Canal de Lozoya. Se han fijado dos puntos principales: primero, la provisión de aguas; y segundo, la cantidad de flúido eléctrico que se puede consumir.

Teniendo en cuenta estos elementos, las necesidades de expansión que afectan a Madrid y el estado actual de la Villa, es como cabe trazar un plan en que se desarrolle una orientación nueva.

Al mismo tiempo, con ambos problemas de agua y flúido eléctrico —siguió diciendo— nos proponemos tratar de hacer frente a las necesidades inmediatas, puesto que hoy no tiene Madrid el agua que necesita para su parte alta y por otra parte es de temer que, al llegar el otoño, y aun más el invierno, se acentúe la escasez de combustible que ya se notó en el invierno anterior, y, por consiguiente, se sentirá la necesidad de utilizar el flúido para usos domésticos, de manera que nuestros esfuerzos, por todas estas causas, se encaminan a aumentar la disponibilidad de flúido y su abaratamiento.

Esta es la orientación que ha merecido el apoyo del ministro y que será auxiliada con los medios de que el Gobierno dispone. — Febus.

Tropas japonesas desembarcadas que se vuelven atrás

Shang-hai, 30. — La Agencia china "Central News" anuncia que las tropas japonesas desembarcadas recientemente en Chang Hua Pang y en Dang Chao Pang, han vuelto a embarcar esta mañana.

Créese saber que estas fuerzas serán dirigidas hacia la región de Liu Hu, en la desembocadura del Tang-Sé.

OTRO INCENDIO EN FRANCIA

Un siniestro que destruye varios inmuebles y causa 7.000.000 de francos de pérdidas

Poitiers, 30. — Durante la noche última se ha declarado un formidable incendio que ha destruído varios inmuebles. El fuego se ha iniciado en los almacenes de una empresa de transportes, desde donde se ha extendido rápidamente a varias casas vecinas. Han sido devorados por las llamas considerables stocks de neumáticos y licores. El siniestro ha quedado localizado a las dos horas de ímprobos trabajos de los bomberos. Se calcula que las pérdidas ascienden a unos 7 millones de francos. — Fabra.

EL ESCANDALOSO «AFFAIRE» DEL PAPEL VIEJO

No es exageración el título; quizá peca de benévolo.

Ya es del dominio público que la industria del papel atraviesa una crisis jamás conocida. Esta crisis, como todas las crisis de industria, el vulgo achaca a la guerra. Cierto que ésta influye, y no poco, sobre ella; pero de esto a que sobre sus espaldas recaiga el cien por cien de culpa, hay un abismo.

Las materias primas que concurren en la fabricación del papel, todas, absolutamente todas, se han encarecido en grado bien ostensible. De entre ellas, elegiremos una, quizá la más importante, y la someteremos a un sincero análisis. Me refiero al papel viejo.

El precio del papel viejo, de un año acá, ha aumentado en seis o siete etapas, casi el doble. Para atajar esos aumentos creóse la "Agrupación Industrial del Papel y Trapo", y consiguióse paralizar esa avalancha, gracias a una justa distribución entre las fábricas que ella surtía.

Las fábricas todas de papel, en aquellos momentos, ya habían acordado el aumento transitorio del 65'60 por 100 sobre los últimos precios que regían anteriormente. Y uno de los ideales que animaba y sigue animando a la "Agrupación", era que ese aumento del 65'60 por 100 no quedase en segundo término, es decir, evitar que un posterior aumento gravara sobre el papel. Desgraciadamente hoy ya se rumorea acerca de cierta posibilidad de estos temores.

¿Quién ha conducido a este estado de cosas? He ahí, precisamente, el objeto de este artículo, sincero hasta la médula, guiado sin el más ínfimo interés, a no ser el de servir a la destrozada Economía de nuestro país; he ahí el objeto de este artículo, repito, el de desenmascarar a los desaprensivos y a los inconscientes —más de lo primero que de lo segundo— que especulan escandalosamente, que ofrecen precios exorbitantes, con el vil ánimo de acaparar y, por ende, someter a su libre albedrío y en un futuro no lejano, a los necesitados de la materia, causa de sus judaicas especulaciones.

La "Agrupación Industrial del Papel y Trapo", obrando de una manera rayana en la candidez, no teniendo bastante con vender el papel a un precio justo, al hacer todas las mañanas la distribución diaria, se atiene, "íntegramente, sin reservas", a los datos facilitados en el parte diario último por los responsables de almacén. El vender a un precio justo lleva por lógica consecuencia comprar a un precio razonable, que varía un poco, naturalmente, según las circunstancias.

Así las cosas, no es extraño, pues, que si uno de la "Agrupación" ofrece un precio a una partida de papel que piensa distribuir "íntegramente" al día siguiente, queda achicado al lado de otro que la piensa vender dentro de indeterminado tiempo, cuando sea propicio a su bolsillo de especulador.

Los técnicos de almacén se han encontrado ya en un sinfín de casos, a cual más disparatado, pero animados todos por una mala fe digna de un semita.

Dispuesto a terminar, expondré, al azar, un ejemplo:

Leo en "El Diluvio" que en la Ronda de S. Pedro, 64, pagan bien el papel. Personado allí, resulta que el gris primera que la "Agrupación Industrial del Papel y Trapo" lo factura a 13 pesetas los 100 kilos, ¡allí lo compran a 40 pesetas!

Sin comentarios. Sólo diré que me dieron una tarjeta a nombre de J. Campmany Cortinas; pero que la autoridad competente ponga coto a estos escándalos, rápidamente, sin dilaciones de ningún género, si no quiere convertirse en encubridora de cuales artes que ya se han hecho públicas a partir de la publicación del presente artículo.

José [illegible]

Sobre todos los frentes, desde Aragón al Centro, el Ejército del pueblo, intensifica sus ataques y actúa de cuña en las posiciones facciosas, castigándolas severamente

LA REVOLUCION Y LA GUERRA, AL DIA

LAS DOS ESPAÑAS

AYER captamos una radio facciosa. Himnos italianos y alemanes. Peroratas interminables, encomiásticas de Hitler y Mussolini. Loas al "caudillo" Franco. Después, la última mentira: "Los "rojos" sólo ocupan una cuarta parte de España." Lanzada la hipótesis, el speaker estuvo luego cerca de una hora para justificarla con pretendidas estadísticas.

[redacted]

2) Las cifras del plebiscito electoral de febrero de 1936, que dan una mayoría bien neta al Frente Popular, son demasiado bien conocidas para que sea necesario recordarlas aquí. Ellas solas son las que tienen valor, a pesar de las abstenciones y del enorme contigente que no vota. Establecer el equilibrio entre dos fuerzas por la población de las provincias solamente no da ningún resultado positivo, sino que hace incurrir en error. Y ese balance es difícil de establecer dado que poblaciones enteras, como en Málaga, en Vizcaya, en Extremadura, etcétera, huyeron a la llegada del invasor que ocupa verdaderos desiertos."

Esta es la única realidad. A ella deben atenerse cuantos quieran tener una idea exacta de la situación. El hecho de que se luche en una provincia no supone que se domine. Esto es lo que olvidaron los facciosos al lanzar por radio la falsa hipótesis que ha motivado nuestras líneas. Los rebeldes luchan en los frentes de Madrid, pero la capital sigue en nuestro poder. Nosotros combatimos en la provincia de Zaragoza, pero la ciudad del Pilar está ocupada por nuestros enemigos.

Verdades son éstas tan incontrovertibles, como que, de esos miles de kilómetros cuadrados que los "nacionales" dicen poseer, más de la mitad y aparte de sus exageraciones es ya "propiedad" de los tiranos de Italia y Alemania. Claro está, que esa "propiedad" es interina, pues sólo sería disfrutada hasta que el pueblo español la rescate.

Y esto sí que, pese a todos los contratiempos, más tarde o más temprano ha de suceder. En los actuales momentos y descontando las operaciones del Norte, toda la iniciativa de las actividades en los distintos frentes, corresponde por entero a nuestras fuerzas. El brío y la pujanza de las tropas populares se manifiesta ahora más potente que nunca. Cuantos objetivos son propuestos por el mando, quedan rebasados. La lucha en Aragón es un ejemplo palpable de esto que decimos.

Esta es la verdadera realidad que ofrece España. Aunque aparece dividida por los cañones de los invasores, está más unida que nunca. Al auténtico pueblo español —los señoritos y los militares traidores ni son del pueblo ni de España— tanto del campo faccioso como del leal no puede dividírsele. Fundido en un sólo bloque siente y piensa de la misma manera. Odia a sus tiranos opresores y sueña con la Revolución emancipadora.

Un decreto del Gobierno regula los precios de los artículos de primera necesidad

Valencia, 30. — La "Gaceta" publica los siguientes decretos:

Presidencia del Consejo. — Disponiendo que por los Ministerios de Hacienda y Agricultura se elevarán a esta Presidencia propuestas razonadas de los precios máximos que deba percibir el productor en origen y los que ha de satisfacer el consumidor en el mercado, por los artículos considerados como de primera necesidad.

Queda facultada la Presidencia del Consejo para fijar por ordenaciones sucesivas y a propuesta de los Departamentos ministeriales correspondientes, los precios de compra o venta de los productos naturales o modificados, cuya tasa estime oportuno establecer.

Se considerará como acto de hostilidad y desafección al régimen alterar el precio que se fije en virtud de este decreto, ocultar o acaparar cualquiera de los productos a que el mismo se contrae, cometer cualquier irregularidad en el peso de las mercancías o variación en su calidad que pueda desvirtuar indirectamente los precios establecidos, e incumplimentar las normas de racionamiento.

Los hechos comprendidos en el anterior apartado serán sancionados con las penas señaladas en el decreto de 10 de diciembre de 1936.

Los presuntos responsables de estos delitos estarán en prisión incondicionada mientras se tramita el procedimiento.

Con independencia de las sanciones anteriormente señaladas, serán castigados por la Dirección General de Abastecimiento y los órganos provinciales y municipales, con el decomiso de las mercancías, sin perpuicio de, en su caso, inhabilitarles para el ejercicio del comercio.

La Dirección General de Abastecimientos queda especialmente encargada de hacer cumplir lo dispuesto en este decreto, haciendo directamente responsables de las transgresiones que se cometan, con carácter general, a las Consejerías de Abastecimientos provincial y municipal.

Las autoridades de todo orden del territorio leal de la República quedan obligadas sin excusa alguna a prestar a la Dirección General de Abastecimientos y sus órganos provinciales y municipales, el mayor auxilio para asegurar el cumplimiento más riguroso y eficaz de cuanto se dispone en este decreto.

Vista de la causa contra siete religiosos en el Tribunal Popular de Madrid

Madrid, 30. — Ante el Tribunal Popular se ha visto una causa contra siete procesados, entre ellos el Padre agustino Revilla, del Monasterio del Escorial.

El defensor dijo que el fraile Revilla es un agustino del Escorial. Un sabio, cuyo principal trabajo, de resonancia internacional, es un Catálogo de Códices griegos, obra que le premió Fernando de los Ríos, en un concurso celebrado en 1932.

El año 1936 adaptó la Obra del Patronato de la Biblioteca Nacional.

Este fraile milita en el Partido Sindicalista. Acaso diga cosas de interés.

El fraile se expresó en estos términos:

—La verdad es que nunca tuve roces con la política. He creído siempre que había problemas más fundamentales, de contenido social, en lugar de preocuparse en derrocar la República. Condeno el movimiento fascista; de acuerdo con las doctrinas de Santo Tomás, tengo que considerarlo injusto, pero mis opiniones no pueden influir sobre las personas que en él intervienen, principalmente porque soy el eslabón de una jerarquía. Desconozco, por otra parte, la conducta de los prelados del alto clero.

Oídas las declaraciones, el fiscal dijo en su informe:

—Creía que iba a ser yo, con mi informe, el que abriera esas puertas que dan a la calle a este grupo de procesados. Con mucho gusto lo hubiera hecho. Me figuraba que en el banquillo se sentaban gentes pertenecientes a un foco de actividades religiosas, sólo religiosas. Por mi parte, no siendo otros los móviles, hubiera propuesto que se echara a la calle a los procesados, para que prosiguieran, si querían estas actividades; pero no he podido hacerlo. Ni el más pequeño matiz religioso he hallado en sus andanzas; y en estos momentos que la obscuridad de un pasado podría aclararse satisfactoriamente, en vez de dar respuestas en tal sentido, los procesados se dedican al juego de la reserva y de la habilidad.

Pido para cada uno de ellos, por desafectos al régimen, la pena de tres años de internamiento en un campo de trabajo, y la de seis años de suspensión de derechos políticos.

Dictada la sentencia, resultan condenados, a dos años de internamiento en un campo de trabajo y varios de suspensión de derechos políticos, cinco procesados, y absueltos otro procesado y el fraile agustino del Escorial.—Febus.

Convocatoria de conductores de vehículos mecánicos

Valencia, 30. — Por la Jefatura Central de Transportes del Ministerio de Hacienda se convoca sin limitación a plazas de conductores de vehículos mecánicos dependientes de esta Jefatura y con el mismo sueldo y emolumentos que disfrutan los carabineros más un plus extraordinario de siete pesetas por día cuando salgan de su residencia habitual. — Cosmos.

LA GUERRA EN TODOS LOS FRENTES

EN EL FRENTE DE GRANADA, EL EJERCITO DEL PUEBLO SE APODERA DE IMPORTANTES POSICIONES. – EN EL DE LEVANTE, SE AVANZA HACIA TORIL Y MASEGOSO

Valencia, 30. — Ministerio de Defensa Nacional.—Parte de las diez de la noche:

EJERCITO DE TIERRA

CENTRO. — En el frente de Guadalajara, el enemigo presionó en el sector de Beleña, sin lograr resultado alguno.

En los demás sectores, tiroteo y cañoneo.

Se han presentado a nuestras filas, cuatro evadidos.

NORTE. — La artillería enemiga de Picaroso disparó sobre nuestras posiciones de Piquín. Bombardeó también nuestras posiciones de La Rebollada.

Los facciosos atacaron la posición de La Escrita y en otros sectores, con gran lujo de armamento, siendo rechazados.

Se han capturado trece prisioneros en el frente de Santander.

En Asturias se han pasado a nuestras filas, trece paisanos.

SUR. — Nuestras tropas iniciaron esta mañana una acción ofensiva que dió por resultado la toma de las posicione senemigas de El Caler, Güerja, Sierra (Granada); El Doradejo, que cortan la carretera de San Francisco, quedando las fuerzas enemigas que hay en los Hoteles del Duque, totalmente rodeadas.

Otras fuerzas propias se han apoderado de Pradollano, Cerro Negro y Ermita del Padre Eterno, en las proximidades de Orjiva.

Se han pasado a nuestras filas, siete soldados con armamento y un cabo.

SUR DEL TAJO. — En la madrugada de hoy, nuestras fuerzas realizaron una descubierta en las proximidades del Cerro de Avila, entablándose fuerte tiroteo con el enemigo y causándole bajas vistas.

La artillería propia actuó eficazmente en el sector de Don Benito.

Se han presentaod a nuestras filas, procedentes del campo faccioso, cuatro soldados con armamento y un paisano. — Febus.

EJERCITO DE LEVANTE

Fuerzas propias, apoyadas por la artillería, continuaron su avance en dirección a Toril y Masegoso. Otras, en fuerte combate con el enemigo, avanzaron en la zona de Valdecuenca hasta situarse al noroeste de dicho punto, desde donde se baten las comunicaciones; pero un contraataque rebelde, con toda clase de elementos, les obligó a regresar a sus bases.

Desde el sector de Terriente, se ha ocupado La Muela de este nombre desde la que el enemigo nos hostilizaba intensamente.

En el sector de Villastar, prosiguió nuestro avance, rebasando los altos de Marimenquita, hasta enlazar con las fuerzas de Morrón de Quiles.

Al norte de Teruel, nuestra artillería e infantería actuaron con eficia contra las posiciones de Bueña.

En la mañana de ayer se oyó tiroteo en las posiciones de Santa Eulalia, viéndose salir poco después grupos que, situándose hacia las afueras del pueblo, hacían fuego por descargas sobre el interior; se puede asegurar que se trataba de fusilamientos. — Febus.

Valencia, 30. — Ministerio de Defensa Nacional. Parte oficial de Guerra.

EJERCITO DE TIERRA

Norte. — El enemigo prosiguió su avance por la sierra del Escudo en combinación con una columna motorizada que maniobró por la carretera de Puente Nanza, sin que se conozca aún el resultado de esta operación.

En los demás sectores de este frente, sin novedad.

Sur. — En las operaciones desarrolladas en el día de ayer, nuestras fuerzas, una vez conseguidos sus objetivos, tuvieron que replegarse a sus bases de partida ante lo fuerte de los refuerzos enemigos.

Sur Tajo. — Los rebeldes hicieron una demostración hacia el Palacio de la Sisla y Casa de la Legua, pero fueron rechazados totalmente.

Sobre el sector de Don Benito, la artillería facciosa hizo numerosos disparos con escasa eficacia.

Se han pasado a nuestras filas, procedentes del campo faccioso, dos oficiales y cuatro paisanos.

Centro — En los frentes de este Ejército, sin novedad.—Febus.

ARAGON, EN LA OFENSIVA

BELCHITE, BAJO NUESTRO CERCO

LAS POSICIONES DESDE PUEYO A LA CARBONERA, TOTALMENTE OCUPADAS POR NUESTRO EJERCITO

Desmoralización en las líneas facciosas

Valencia, 30. — Ministerio de Defensa Nacional. — Ampliación del parte de guerra: Parte de las operaciones realizadas en Aragón.

EJERCITO DEL ESTE. — Hoy han caído en nuestro poder todas las posiciones enemigas del sector de Belchite, las cuales formaban una de las organizaciones más fuertes del adversario, en el frente de Aragón.

La cadena montañosa que cierra el sector de Belchite, por los frentes sur y oeste de las posiciones de Pueyo, Legua, Ermita, El Hosla, Laserna y La Carbonera, han sido totalmente ocupadas.

El enemigo que no ha caído en nuestro poder, ha huído, internándose en el campo o refugiándose en el pueblo de Belchite, que quedó totalmente cercado. Ha dejado en nuestro poder abundante material de guerra, incluso armamento.

Son muchos los soldados rebeldes que se pasan a nuestras filas al aproximarse las columnas de ataque. Todos manifiestan deseos de pelear en defensa de la República.

La columna que conquistó Mediana ocupó hoy nuevas posiciones en dirección a El Burgo de Ebro.

En el sector de Zuera, se mejoraron las posiciones hacia el flanco derecho.

Las unidades que progresan hacia el sur, alcanzaron las inmediaciones de San Mateo.

En el resto del frente se combatió todo el día sin modificarse las posiciones alcanzadas en jornadas anteriores.

En la lucha aérea sostenida hoy, fué derribado un aparato enemigo. Nosotros perdimos otro.

INTENSA ACTIVIDAD EN LOS FRENTES DE GRANADA

NUESTRAS TROPAS SE APODERAN DE IMPORTANTES OBJETIVOS

Almecijar, 30. — Como consecuencia de la demostración ofensiva realizada ayer, domingo, en los frentes granadinos, con la que sin duda el Alto Mando quería comprobar la resistencia de las líneas facciosas después de las luchas intestinas desarrolladas los pasados días en diversos puntos de Granada, han pasado a poder del Ejército Popular importantes posiciones de Sierra Nevada, en plena cresteria, así como algunas otras fortificaciones, que, a pesar de encontrarse en terreno de difícil acceso, son una nueva amenaza para la capital del Generalife.

Las alturas de Veleta nos ponen en posesión de posiciones prominentes en la sierra, cuya cresteria en su totalidad se hallaba en poder de los facciosos desde el desastre de Málaga.

Asimismo, el Ejército Popular, en diversos movimientos convergentes a un fin común, ha conquistado, entre otros avances, el cortijo de Masagrande y otras posiciones inmediatas a los fortines que el enemigo tiene, entre ellos el cortijo de Umbría. También ha conquistado posiciones en Pradollano, donde se han cogido, además de varios muertos, buena cantidad de material, especialmente granadas Lafitte y otras de fabricación alemana, y gran cantidad de pertrechos.

Las fuerzas de la 23 División que operan por este sector, rebasaron el río Guadalfeo, a pesar de su gran crecida como consecuencia de la tormenta de ayer.

El enemigo, temiendo que en los planes de nuestro mando entrara el apoderarse por sorpresa de Orgiva, de destacadísima importancia para la defensa de Granada, acumuló con prestesa gran número de elementos para su defensa, y acudieron, entre otras fuerzas, más de 20 camiones ocupados por moros. Y ante la cerrada resistencia que opuso el enemigo en algunos puntos, especialmente en las márgenes del Guadalfeo, nuestros soldados lo repasaron, haciéndose fuertes en la margen correspondiente a sus posiciones de salida.

En el sector de Sierra Nevada, nuestros soldados realizaron considerables avances, a pesar de tropezar también con fuerte resistencia enemiga, apoyada por la aviación, que por la tarde también actuó sobre la primera de las divisiones citadas.

La otra columna ha ocupado las posiciones de Turnajo y La Cala; la primera, situada a bastante distancia de las primeras líneas enemigas. A primeras horas de la tarde esta columna atacaba las posiciones de Casa del Duque y el Toril. — Febus.

Almecijar, 30. — En la madrugada de hoy, las 22 y 23 Divisiones iniciaron un ataque contra las posiciones facciosas del sector granadino.

Todos los combates se han desarrollado en plena sierra, habiendo realizado nuestras fuerzas importantes avances, a pesar de la dificultad del terreno.

A las diez de la mañana, la 23 División había logrado ocupar importantes objectivos.

Igualmente, Brigadas de la 23 División, atacando por diferentes lugares, habían conseguido pasar por diversos sitios el río Guadalfeo, a pesar de venir muy crecido.

Se conquistaron diversos reductos facciosos, pese a la enérgica resistencia de sus defensores, que a media mañana trataron de reforzar sus líneas con fuertes contingentes de fuerzas moras. — Febus.

Parte de las 0'25 horas

ESTRECHANDO EL CERCO DE BELCHITE, UNA SECCION DE INFANTERIA ENEMIGA SE PASA A NUESTRAS FILAS

Valencia, 30. — Ampliación del parte de guerra, facilitado a las 0.25 horas:

EJERCITO DEL ESTE. — La jornada de hoy, ha transcurrido sin gran variación, habiéndose consolidado nuestras posiciones en los diversos frentes de ataque.

Se ha estrechado el cerco de Belchite y se han hecho más prisioneros, habiéndose pasado a nuestras filas una sección entera de infantería, después de dar muerte al alferez que la mandaba.

Los contraataques enemigos, no han tenido éxito.

Se ha comprobado que en los combates sostenidos en días anteriores por la columna que avanzaba sobre Villamayor del Gállego, fueron duramente castigados una Bandera del Tercio y un Tabor de regulares de los refuerzos recibidos por el enemigo. Hoy se han encontrado muchos cadáveres correspondientes a dichas unidades.

EJERCITO DE LEVANTE. — En el sector de Villel, ligeros tiroteos. El enemigo defiende tenazmente la posición de Buena, atacada por fuerzas propias. — Cosmos.

Las Juventudes Libertarias, en unión de las demás organizaciones juveniles de España, exige la unidad en la retaguardia y saludan entusiásticamente a los heroicos luchadores de Aragón

Valencia, 30. — Las diversas Organizaciones Juveniles Antifascistas, han lanzado el siguiente manifiesto:

A toda la juventud antifascista y revolucionaria de España, a los trabajadores, a la opinión pública en general:

Después de insuperables tentativas, después de múltiples esfuerzos para llegar a la unidad de toda la juventud antifascista y revolucionaria, hoy, en el umbral de la misma, cuando todo indica que este hondo anhelo de la juventud va a ser una realidad muy, nuestro primer impulso, nuestro mayor deseo, es ayudar, de manera eficiente, en todo lo que posible nos sea, a nuestros camaradas del Norte, en lucha encarnizada contra las hordas vandálicas del fascismo internacional.

El solo hecho de que toda la juventud española se una para trabajar más eficientemente contra el fascismo y por el afianzamiento de la revolución, será ya en sí de un valor imponderable para alentar a los camaradas del Norte en la lucha hasta conseguir la total liberación. El Norte ha de ser, en estos momentos de dura prueba, la máxima preocupación de toda la juventud, de todos los verdaderos antifascistas.

Queremos que la solidaridad al Norte, no se evapore en retórica inútil. Queremos que se plasme en realidad efectiva, en hechos inmediatos. A tal efecto, la Juventud Antifascista española demanda:

Primero. — Unidad en la retaguardia. Para ello precisa la suspensión inmediata de todas las campañas tendenciosas, de las críticas malsanas, de las calumnias que tiendan a sembrar odio y discrepancias entre los diversos sectores antifascistas.

Segundo. — Intensificar en lo posible nuestra ofensiva en los frentes del Este, ya que la armonía en la retaguardia repercutirá en el ánimo de nuestros combatientes.

Tercero. — Evacuación inmediata de los no combatientes del Norte a medida de lo posible, para remediar la escasez de alimentos y dejar manos libres a sus defensores.

[illegible]

Convencidos todos los sectores juveniles antifascistas y revolucionarios de que este es el camino a seguir, para la más rápida y eficaz ayuda al Norte, estamos dispuestos a trabajar en tal sentido con todas nuestras fuerzas.

Saludamos con entusiasmo la pujante ofensiva que en estos momentos realizan nuestros hermanos combatientes de los heroicos ejércitos del Este. Y emplazamos a todos los antifascistas, especialmente a la Juventud, tanto la que lucha en los frentes como la que en la retaguardia trabaja infatigablemente, a un redoblamiento de esfuerzos, que será el impulso decisivo para nuestro triunfo total.

Por la unidad, por la Revolución, por la victoria: Ayuda eficaz e inmediata a los combatientes del Norte.

Comité Peninsular de la Federación Ibérica de Juventudes Libertarias. Comisión Ejecutiva de la Juventud Socialista Unificada. Comité Ejecutivo Nacional de la Juventud de Unión Republicana. Comisión Ejecutiva Nacional de la Juventud de Izquierda Republicana. Comité Nacional de la Juventud Federal. Comité Nacional de la Juventud Socialista. Comité Naiconal de la Unión Federal de Estudiantes Hispanos. — Febus.

POR ESOS MUNDOS

(Viene de la última página)

cuerdo de una civilización común.

Los primeros son Rusia, Checoeslovaquia y Turquía.

Los segundos, los pueblos de América, desde Méjico, nuestro hermano [illegible] a Argentina. Todo un mundo, al que hay que añadir este apéndice generalmente olvidado: Filipinas.

El tercero, los pueblos musulmanes, de Marruecos al Extremo Oriente. Más de trescientos millones de almas, forma este grupo. En todas ellas palpita el nombre de Córdoba, la resplandeciente [illegible] del Occidente Cristiano, que, con Bagdad y el Cairo, forma la trinidad cultural de la civilización islámica. No. España. El Andalus, no ha sido olvidado. Todavía hoy, uno de los santos más [illegible] de Asia y Africa, es un español, a cuya tumba en Damasco acuden miles y miles de peregrinos anualmente: el murciano Muyiddin el Arabi, el gran místico, maestro de Raimundo Lulio, y de quien, a través de éste, descienden toda la mística española, incluso Santa Teresa y San Juan de la Cruz.

Amigos, pues, no nos faltan por esos mundos. Vamos a visitarlos.

Empezaremos por nuestro querido Méjico.

La duquesa de Atholl se interesa por la suerte de Santander

Londres, 30. — La duquesa de Atholl, presidente del «National Joint Comittee for Spanish Relief», ha enviado a Roosevelt y a los presidentes de los Consejos de ministros de los Dominios, varios telegramas pidiéndoles que intervengan cerca de Franco para obtener el respeto de la vida de los no combatientes de Santander y el nombramiento de observadores en esta ciudad.—Fabra.

En el escenario de la diplomacia europea, el pacto chinosoviético provoca una inesperada y confusa situación para las potencias imperialistas

CRONICA INTERNACIONAL

EL EJE ROMA-BERLIN

El viaje de Mussolini a Berlín, reiteradamente anunciado, pero sin confirmación, en estos últimos tiempos, ha sido fijado por el 10 de septiembre próximo.

Hay un detalle que confiere a este viaje una significación particular. La diplomacia europea, en estos años, se ha caracterizado por su movilidad extraordinaria. Los representantes diplomáticos y los mismos jefes de gobierno, con el afán de resolver rápidamente sus asuntos, se han desplazado de un lugar a otro valiéndose de todos los modernos medios de locomoción, visitando o devolviendo visitas, haciendo, como Eden, un extraordinario alarde de dinamismo. Sólo un jefe de gobierno europeo Mussolini no ha dejado nunca, durante quince años, los confines de la nación. Su único viaje, sobrepasando los límites de la península, fué el del año pasado a Trípoli, colonia italiana. El "Duce" siempre ha rechazado toda invitación a visitar las capitales europeas, incluso en momentos de gran solemnidad. Este aspecto fue explotado por la prensa fascista en modo habilísimo. Ya que el "Duce" no salía de Roma, los representantes de otras naciones tenían que ir a Roma. Y al pueblo italiano se le explicaba que, de todo el Mundo, los grandes personajes acudían a la Ciudad Eterna, como los mahometanos a la Meca, para recibir órdenes o consejos del "más grande hombre político de todos los tiempos". Pero en todas las cancillerías se comprendió que invitar Mussolini a visitar a Europa sería de mal gusto. Pues en todas las ciudades europeas viven trabajadores italianos antifascistas, quienes acudirían a tributarle una "formidable etcétera".

El hecho que Mussolini haga una excepción a esta regla para trasladarse a Berlín, es demostrativo de la extraordinaria importancia del coloquio que tendrá con Mussolini. Dado el secreto que los rodea, no se conocen, ni se conocerán nunca con exactitud, los problemas y argumentos que serán tratados en el tête a tête" entre los dos representantes del fascismo. Es indudable, sin embargo, que se tratará de consolidar el famoso "eje Roma-Berlín"; que, en otros términos, se negociará para eliminar toda divergencia existente entre la plutocracia italiana y la del Reich; de planear una acción conjunta más estrecha y decidida, para llevar a un éxito completo la ofensiva que el fascismo y el hitlerismo sostienen contra la diplomacia francoinglesa.

Mañana, o pasado, se reunirá el Consejo de Ministros de Inglaterra. Tiene el objeto exclusivo de ocuparse del "eje Roma-Berlín". En Londres se ha disipado el optimismo de hace unos días cerca del "acercamiento" italoinglés; acercamiento cuya condición sería una escisión entre Italia y Alemania, pues esta última no puede abandonar su política eficaz de sistemática oposición a Francia y Gran Bretaña. Neville Chamberlain había calculado que Mussolini consentiría a ceder sobre las cuestiones que afectan a Inglaterra en cambio del reconocimiento oficial de la conquista de Abisinia. Pero, en su discurso de Palermo, el "Duce", con frases despectivas y sarcásticas, manifestó su indiferencia por este reconocimiento, que no añade mucho al "hecho cumplido".

El viaje de Mussolini a Berlín puede ser el golpe de gracia a la política vacilante seguida por Inglaterra con respecto a las potencias fascistas. Si el bloque fascista se consolida, Inglaterra deberá constatar los desastrosos efectos de su transigencia y complicidad con los desmanes del fascismo internacional. Entonces deberá asumir una actitud decidida, la que la pertenecía desde un principio.

Y puede ser tarde.

La nota diplomática mundial

Reunión del Consejo de la Pequeña Entente

Sinaia (Rumania), 30. — Hoy se reúne en esta ciudad, residencia de los reyes de Rumania, el Consejo Permanente de la Pequeña Entente. Las reuniones se cree que proseguirán en el día de mañana. Serán presididas por el ministro de Negocios Extranjeros rumano Antonesco, asistiendo por Checoeslovaquia el ministro del Exterior Hodza y por Yugoeslavia el presidente del Consejo y ministro de Negocios Extranjeros Stoyadinovitch.

En la reunión se confirmará la designación de Antonesco para presidir el grupo de la Pequeña Entente en Ginebra.

El orden del día de la reunión del Consejo Permanente es muy copioso; figuran en el mismo la respuesta a dar a las proposiciones pacifistas de Cordell Hull, la actitud a adoptar en la próxima reunión ginebrina, la designación de un nuevo juez del Alto Tribunal de Justicia Internacional de La Haya, la situación política general europea y particularmente la del centro de Europa, etc., etc.

Se destaca por su importancia entre las cuestiones a examinar la relativa al eventual rearme de Hungría que alteraría la estabilidad de la cuenca danubiana. Se examinará la cuestión del reconocimiento de la conquista de Etiopía por Italia, y, por último, se estudiará también la situación en el Mediterráneo. — Cosmos.

¿A ESTAS HORAS?

Francia ha decidido renunciar al control naval de las costas españolas

París, 30. — En los círculos diplomáticos corren insistentes rumores, según los cuales, Francia había decidido renunciar al control naval de las costas españolas, lo que ha producido un intenso cambio de impresiones entre el Quai d'Orsay y el Foreing Office.—Telexpresa.

De los Estados Unidos sale un buque con armas para China, desafiando el bloqueo

Wáshington, 30. — Anúnciase oficialmente que el Gobierno de Wáshington ha dirigido sendas notas a los Gobiernos de Nankín y Tokio pidiéndoles con alguna energía que se abstengan de dañar los intereses de los Estados Unidos en China. Se dice en la nota que Norteamérica no está dispuesta a consentir que se amenace a las vidas y bienes de sus ciudadanos en el Extremo Oriente.

Mientras tanto, todos los comentarios de la Prensa siguen girando en torno al bloqueo que no es bloqueo decretado por los japoneses a fin de cortar el tráfico por las costas de China. Se informa a este respecto que de Baltimore ha salido con rumbo a China un vapor americano conduciendo a su bordo distinto material de guerra, principalmente 19 aviones. Como el barco ha zarpado sin la menor ocultación y aun con cierta publicidad, se espera con interés saber si ha sido respetado o apresado por la escuadra japonesa que a estas horas ya debe conocer perfectamente la ruta del barco.

Entre los despreocupados que nunca faltan en estas ocasiones, se han cruzado numerosas apuestas advirtiéndose que son mayoría los que apuestan con importante momio a que el vapor americano será apresado por los japoneses. — Cosmos.

¿El pacto soviéticochino, clave de la situación mundial?

Wáshington, 30.—Se nota en los círculos oficiales de Wáshington, cierta inquietud a consecuencia del tratado o pacto de no agresión entre China y la Unión Soviética.

El Departamento de Estado observa su actitud tradicional, no publicando ningún comentario, limitándose a declarar que no tiene interés por los tratados firmados entre las potencias extranjeras.

De todas formas, el Departamento de Estado norteamericano considera oficiosamente este nuevo pacto como causa de una posible conflagración mundial.

En los círculos oficiales se cree que la llave de la situación está enteramente en manos de Hitler, si se decide a poner en juego las cláusulas existentes en el pacto anticomunista firmado con el Japón en 1936.

En los centros oficiales norteamericanos se teme que el conflicto de Extremo Oriente tome grandes extensiones.

Las últimas informaciones que se reciben de Tokio indican que todas las recientes tentativas efectuadas por el Gobierno de los Estados Unidos para convencer a los japoneses a aceptar un arbitraje en el presente conflicto, sin que ello represente un rebajamiento para el Japón, no han dado ningún resultado positivo, quedando inflexible la determinación de Tokio. —Telexpresa.

SHANGHAI CIUDAD HEROICA, BAJO LA INVASION EXTRANJERA, LUCHA EN MASA CONTRA EL ASEDIO

Gases contra los combatientes chinos

LOS PROPOSITOS DE FENSIVOS DE LOS CHINOS

LAS TROPAS CHINAS DEL FRENTE DE SHANGHAI SE RETIRARAN HACIA UNA LINEA DE FORMIDABLES FORTIFICACIONES

Nankín, 30.—La agencia oficiosa china, Central News, anuncia que las tropas chinas se retiran ordenadamente con todos sus efectivos y su material en todos los frentes de Shanghai, hacia una "línea Hindenburg", constituída por una formidable serie de fortificaciones subterráneas de hierro y hormigón, con infinidad de abrigos contra la aviación. Este sistema de fortificaciones ha sido construído gracias a la labor de contención del enemigo realizada por las fuerzas chinas de la primera línea.

La propia agencia declara que las tropas chinas, una vez en disposición de su sistema defensivo, podrán sostener una larga guerra con los invasores. Además, la citada línea de fortificaciones permitirá al Alto Mando chino reducir sus contingentes de estos sectores para enviarlos a otros frentes más amenazados por los invasores.

La "línea Hindenburg" china se extiende al oeste de Shanghai y se halla bordeada en su interior por la vía férrea que hará posible la regularidad más absoluta en los aprovisionamientos.

Termina diciendo la Central News que, con la entrada en acción de esta línea de fortificaciones, China evidencia su propósito de no hacer una guerra ofensiva y sostenerla defensiva durante el tiempo que sea preciso hasta el agotamiento del adversario. — Cosmos.

Juicio acertado de un periódico chino

Shang-hai, 30. — Un portavoz oficioso del Gobierno de Nankín ha declarado a los periodistas extranjeros:

«El bloqueo de las costas de China por los japoneses que, según éstos, no es un bloqueo, es igual que la guerra que el Japón hace a China, al tiempo que repite que tampoco se trata de una guerra, aunque el número de víctimas se eleva ya a millares y las pérdidas materiales se cifran por miles de millones.

Es evidente que el bloqueo de China dará lugar a constantes incidentes porque, afortunadamente, no faltan amigos de la independencia de China que no vacilarán en proporcionarnos cuanto necesitamos para nuestra defensa.» — Cosmos

Shang-hai incomunicado

Londres, 30 (Urgente). — Comunican de Tokio a la agencia Reuter:

Noticias que se reciben aquí afirman que los cables telegráficos que unían Shang-hai con el resto del Mundo ya no funcionan.—Fabra.

LA PASIVIDAD INGLESA

EN CHINA, COMO EN ESPAÑA

Londres, 30. (Urgente). — Comunica Reuter, de Shanghai, que los japoneses han apresionado los vapores británicos «Chekiang» y «Wecheow», habiendo subido a bordo varios destacamentos de fusileros marinos japoneses.

Después del examen efectuado por estos últimos y controlado minuciosamente los documentos y hojas de embarque a bordo del buque, han sido autorizados a proseguir su camino.

Los propietarios de las embarcaciones han declarado ignorar por completo el incidente.—Telexpresa.

Los japoneses son rechazados con grandes pérdidas en Machang

Shang-hai, 30. — La agencia Central News anuncia que 17 aviones japoneses lanzaron unas 50 bombas en Tutung importante centro estratégico al norte de Chanai, causando graves daños en la estación.

Continúan los encarnizados combates cerca de Lianguang, a 25 kilómetros al sur de Tien-tsin. Los japoneses atacaron a los chinos cerca de Machang, en el ferrocarril de Tien-tsin a Pukeu, pero fueron rechazados con grandes pérdidas. — Fabra.

La Prensa británica indignada con los periódicos de Tokio

Londres, 30. — La Prensa británica no puede ocultar su indignación por las informaciones publicadas por los periódicos de Tokio relativas al atentado contra el embajador de Inglaterra en Nankín. En efecto, según los diarios japoneses, la culpa de lo ocurrido recae exclusivamente sobre el propio embajador «que cometió la imprudencia de aventurarse en una zona muy peligrosa.»

Los periódicos ingleses declaran el es peligroso circular en automóvil por el interior de un país que no se halla oficialmente en guerra con ningún otro. — Cosmos.

El Japón se lamenta de la orientación del Gobierno chino

Tokio, 30. — El portavoz del Ministerio de Negocios Extranjeros ha declarado que lamentaba vivamente que el Gobierno de Nankín haya caído en manos del Komintern y se preste a la finalidad de los Soviets que es la bolchevización del Asia Oriental.

Agregó que, a pesar de los repetidos avisos, prodigados por el Gobierno de Tokio, el de Nankín no ha querido escucharle y ha rechazado la proposición de unirse con el Japón, para combatir el bolchevismo. — Fabra.

Los japoneses se dedican a bombardear Shang-hai

Shanghai, 30. — Los japoneses se dedican a ahorrar vidas de sus soldados y prodigan los ataques por medio de la artillería de tierra y la embarcada y, especialmente, por medio de la aviación.

En la tarde del domingo volvieron a caer en la periferia de Shang-hai infinidad de obuses lanzados por los barcos de guerra nipones especialmente por el «Idzumo». La artillería destrozó parcialmente un centenar de edificios. El bombardeo del «Idzumo» fué dirigido principalmente contra Nangtao. — Cosmos.

El Japón supone una inteligencia entre China y la U. R. S. S.

Shanghai, 30. — El portavoz del Consulado general del Japón en Shanghai ha hecho las siguientes declaraciones a los representantes de la Prensa:

«El Tratado chinosoviético constituye, una confesión directa de la inteligencia existente entre China y la U. R. S. S., o sea el comunismo.

El Tratado publicado constituye seguramente una mínima parte de los textos firmados. Tenemos la impresión de que la U. R. S. S. se ha comprometido a facilitar a China armas y especialistas militares. — Fabra.

Se va a examinar en Londres el problema español

París, 30.—"L'Oeuvre" publica una información anunciando que el Gobierno británico tiene la intención de convocar próximamente en Londres, una Conferencia Internacional para estudiar la situación en España. Agrega el periódico que Francia acudirá, desde luego, a dicha conferencia.—Cosmos.

La lógica del imperialismo nipón

Audaces declaraciones de un órgano oficial japonés sobre el bloqueo de China

Tokio, 30. — Contestando a unas preguntas escritas de los periodistas, referente al bloqueo de China, el portavoz del Ministerio de Negocios Extranjeros dió las siguientes precisiones:

1.º La expresión comercio pacífico es aplicable a los navíos de una tercera Potencia y no a las mismas terceras potencias.

2.º Los navíos de las terceras Potencias no serán considerados de mala fe, pero sí lo serán los barcos chinos.

3.º Las autoridades japonesas no tienen intención de confiscar sin discriminación los barcos y los vapores de carga. No irán más allá del límite de la legítima defensa. Contra los navíos de mala fe las autoridades tomarán medidas conformes a la finalidad perseguida por los mismos.

El portavoz terminó diciendo: El Japón desea liquidar el suministro de armas a China para liquidar más pronto y mejor el conflicto con esta país. Espera que las Potencias no echarán aceite al fuego en interés de la paz. — Fabra.

LA CRUELDAD DE LA GUERRA

Las tropas japonesas presionan sirviéndose de grandes cantidades de gases asfixiantes

Moscú, 30. — La Embajada china en Moscú ha informado al departamento de Prensa del Comisariado del Pueblo que según las informaciones telegráficas que se reciben a diario, las tropas japonesas activan su empuje en la región de Nankow sirviéndose de grandes cantidades de gases asfixiantes. — Telexpresa.

PACTO DE NO AGRESION ENTRE LA U.R.S.S. Y CHINA

Londres, 30. — Se informa desde Shanghai a la agencia Reuter, que el día 21 del actual fué firmado en Nankín, entre el ministro chino de Relaciones Exteriores y el embajador de la U. R. S. S., un pacto de no agresión entre los dos países, que en las presentes circunstancias reviste sensacional importancia.

El pacto chinosoviético de no agresión, tiene una vigencia inicial de dos años, pudiéndose prorrogar por la tácita por dos años más cada vez.

Se estipula en el mismo que, en el caso de que una de las dos partes sea objeto de una agresión, la otra se abstendrá de colaborar con el agresor en ningún terreno.

Se declara en los círculos londinenses bien informados, que todas las noticias relativas a la firma de este importante pacto entre la Unión Soviética y China, provienen de origen chino, sin que se haya recibido la menor noticia sobre el particular fechada en Moscú. — Cosmos.

• • •

Nankín, 30. — El Ministerio de Negocios Extranjeros anuncia que de un momento a otro "hará una importante declaración oficial acerca de las relaciones entre China y la U. R. S. S." Para que oigan estas declaraciones, han sido convocados los miembros del Cuerpo diplomático internacional acreditados en Nankín y los periodistas extranjeros y chinos.

El anuncio del Ministerio de Relaciones Exteriores ha despertado enorme sensación, creyéndose unánimemente que la declaración del Gobierno versará sobre el pacto de no agresión chinosoviético y sobre las favorables derivaciones del mismo para la causa de la independencia de China, amenazada por el Japón. — Cosmos.

UN PAQUEBOT AMERICANO ES BOMBARDEADO POR CUATRO AVIONES QUE LE PRODUCEN AVERIAS Y HERIDOS

Shanghai, 30. (Urgente.) — Cuatro aviones han bombardeado esta mañana el paquebot norteamericano "President Hoover".

El capitán del paquebot ha lanzado un llamamiento pidiendo urgentemente médicos y enfermeras. El crucero británico "Cumberland" se ha dirigido inmediatamente al lugar de la agresión.—Fabra.

• • •

Shanghai, 30.—A las cinco y media de la tarde (hora local) se ha registrado la agresión contra el paquebot "President Hoover".

Cuatro aviones han llevado a cabo la agresión frente al buque faro del Yang Tse.

Nadie se atreve a precisar sobre la nacionalidad de los aviones agresores.—Fabra.

• • •

Shanghai, 30. — (Urgente.) — Un mensaje lanzado por el "President Hoover", a las 12.45, hora local, anuncia que un pasajero de nacionalidad norteamericana, llamado Norman G. Harris, ha desaparecido del buque.—Fabra.

• • •

Shanghai, 30.— (Urgente.) — La agencia Reuter dice saber que siete miembros de la tripulación del "President Hoover" han resultado heridos a consecuencia del bombardeo aéreo registrado esta mañana.

Dos de los heridos lo están de gravedad. Tres pasajeros han resultados contusos. El paquebot ha resultado averiado sobre la línea de flotación, y actualmente se dirige a toda máquina hacia Kobe.—Fabra.

Religiosos detenidos en Berlín

Berlín, 30. — Han sido detenidos dos pastores de la Iglesia confesional de la provincia de Berlín.—Fabra.

MOTIN EN UN PRESIDIO FRANCES

En la penitenciaría de Anain se amotinaron los presos y destruyeron el edificio

Montpellier (Francia), 30. — En la vecina ciudad de Anain se ha registrado un grave motín en la penitenciaría local en la que se hallan recluídos delincuentes de primer grado. Como los vigilantes iban desarmados, les fué fácil a los amotinados hacerse dueños absolutos de la situación. Los guardianes optaron por hacerse en retirada a fin de evitar choques inútiles.

Los amotinados prendieron fuego al edificio y las llamas redujeron a cenizas dos magníficos pabellones del mismo, de los que sólo quedaron los muros calcinados. Luego abandonaron aquellos lugares y huyeron en distintas direcciones, quedando sólo en el lugar del motín los confinados detenidos que no quisieron secundar el movimiento. Se enviaron urgentemente fuertes contingentes de gendarmes y guardias móviles que sólo lograron capturar algunos de los fugados, mientras los restantes se perdían en distintas direcciones.

Los gendarmes se han dividido en patrullas que recorren la región en busca de los evadidos.—Cosmos.

El fascismo mundial, bajo el lápiz

—Todo va bien, mi "Duce". Nuestros hermanos latinos del Japón se unen a nuestros hermanos de Alemania, en nuestra lucha contra la barbarie.

(De "Le Peuple", de Bruselas)

A PLENO AIRE

LA JUVENTUD OBRERA EN EL DEPORTE

EN LOS CAMPOS. EL DOMINGO

FUTBOL

RESULTADOS:

Europa	2	Martinenc	1
Sans	2	Gracia	1
Horta	3	Sabadell	1
Manresa	2	Tarrasa	0
Mollet	4	Avenç	2
Gerona	4	Sabadell	1
Hospitalet	3	Español	1
Vich	3	Barcelona (R)	1

NOTICIARIO DEPORTIVO NACIONAL Y MUNDIAL

DEPORTE AMATEUR

ATLETISMO

El record mundial de los cien metros lisos logrado por Johson en el festival inaugural de los VII Juegos Universitarios celebrados en París, en 10 segundos 2/10 no podrá ser homologado a causa del viento reinante que según los técnicos favoreció la hazaña del negro americano. Por igual motivo tampoco pasará a la tabla europea el record de los ciento diez vallas batido por Fiubay en la misma semana.

—En el match Alemania-Checoslovaquia, se han impuesto los atletas teutones por 139 puntos contra 79.

WATER POLO

El match para el campeonato catalán entre el "Catalunya" y el "Barcelona" no pudo disputarse por incomparencia del primero de los citados equipos; por lo cual, el "Barcelona" se adjudicó sin lucha los puntos. Aunque falta jugar un partido entre la F. A. E. E. T. y el Mediterrani, la clasificación no puede ya variar y da como vencedor al "Barcelona", segundo de la F. A. E. E. T. el Mediterrani y el "Catalunya".

TENNIS

El francés Destreman ha ganado los Juegos Universitarios de París, batiendo en la final al fuerte jugador checo Cejvar, por 6/4, 6/4, 4/6, 6/2.

—Un crítico francés ha establecido una clasificación de los mejores tenistas del momento..., a su juicio. El orden que fija para los amateurs es el siguiente: Budge, Von Cramm, Henckel, Austin, Quist, Parker, Grant, Crawford, Menzel y Heckt.

BASE BALL

El domingo se jugaron dos "matchs". Uno lo ganó el "Cartells" ante la F. A. E. E. T., por 3 a 2. En el otro, el "John Rum" venció al "Aguilas" por 13 a 7.

HAND BALL

En los Juegos Universitarios que se celebran en París, el equipo de Austria se proclamó campeón, venciendo en la final, al representativo de Alemania por 8 a 8.

DEPORTE PROFESIONAL

CICLISMO

El pasado sábado terminó la vuelta a Rusia con el triunfo ya previsto del actual "as" de ruta soviético Bybalchenko, que ya había vencido en la reciente vuelta a Ukrania. Esta máxima prueba del ciclismo ruso comprendía catorce etapas con un recorrido total de 2.500 kilómetros. De los ciento y pico de corredores que tomaron la salida, han llegado a Moscú unos ochenta. El ganador, Bybalchenko logró una ventaja total de cerca de cuatro horas sobre el segundo clasificado.

—En la final del campeonato mundial de Velocidad celebrado en Copenhague ha vencido el belga Scherens, "as" indiscutible que ha sido, con éste, campeón mundial seis años seguidos, triunfando esta vez de la nueva revelación, el holandés Van Vliet. En los cuartos de final Scherens (Bélgica), venció a Michard (Francia); Richter (Francia) a Falk Hansen (Dinamarca); Gerardin (Francia) a Merkens (Alemania), y Van Vliet (Holanda) a Chaillau (Francia). En las semifinales Scherens batió a Richter y Van Vliet a Gerardin.

—La prueba para principiantes organizada por la U. E. de Sans, fué ganada por Jorge Ferrán, de Tarrasa, que cubrió los 35 kilómetros en 59 minutos.

—Gossmat, uno de los corredores franceses que más se distinguió en la pasada vuelta a Francia, ha vencido en el Circuito del Oeste por etapas. También otro francés, Houbrap, se ha clasificado en segundo lugar.

FUTBOL

Resultados del domingo:

El partido más importante de la jornada del domingo, se jugó en el campo del "Español", en la carretera de Sarriá, entre el "Martinenc" y el "Europa", correspondiente al torneo para ampliar la primera categoría catalana. Venció el "Europa" por un solo tanto de diferencia y el resultado se lo debe el equipo de Gracia a la buena labor de su portero y defensas, especialmente al primero. El "Martinenc", que dominó mucho más que su adversario, no tuvo una delantera eficaz. El goal que obtuvo el "Martinenc" fué de un balón desviado con desacierto por su defensa europeísta. Los martinenses lograron otro tanto que fué muy bien anulado por "offside". El único goal bonito del match fué el que dió el triunfo al Europa. Del equipo batido, destacó el interior derecha, por su juego. Hubo algunos incidentes lamentables, juego reprobable e incorrecciones continuas de los jugadores para con el árbitro, que no daba ninguna sensación de autoridad.

—El "Barcelona" se ha despedido de la República Mejicana embarcando en Veracruz para Nueva York. Antes de llegar al puerto mejicano se detuvo en Orizaba, donde jugó el sábado contra el equipo local "Cidosa", batiéndole por siete tantos a dos. Según referencias que se publican provinentes de los delegados del "Barcelona", los muchachos turistas jugarán en Nueva York un partido a beneficio de los niños refugiados, antes de jugar los matchs de contrato. No se han precisado aún los partidos a jugar de regreso a Europa.

AUTOMOVILISMO

El Estado francés ha ofrecido un premio de un millón de francos al constructor nacional cuyo coche cubra en menos tiempo un recorrido de doscientos kilómetros, sobre la pista de Monthlery, con la condición de que las características del motor sean: tres litros con compresor o cuatro litros y medio sin compresor. El promedio mínimo no puede ser inferior a 146'508 por hora. Las casas "Delahaye" y "Bugatti" se están preparando activamente. Dreyfus, pilotando un "Delahaye" doce cilindros ha recorrido ya doscientos kilómetros a la media de 146'654.

El plazo para la adjudicación termina hoy, y si Benoist con "Bugatti" no da una sorpresa, parece muy probable que "Delahaye" se quede con el millón.

BOXEO

Freddie Miller está nuevamente cerca del título mundial de los plumas por su neta victoria sobre Pete Sarron, el actual campeón al que ha batido recientemente en Johannesburgo, debiendo disputarse un match revancha en el que se pondrá el título en juego. Parece que Armstrong, al que se considera como campeón en California y en Nueva York, quiere entrar en el litigio y se considera muy probable que luche próximamente con Miller para poder proclamar definitivamente un campeón, si éste bate primero a Sarrón.

El Comité Catalán Pro Esport Popular

Convoca a todas las entidades adheridas a ella, a la reunión que tendrá lugar el próximo jueves, día 2 de septiembre, a las nueve y media de la noche, al Ateneo Enciclopédico Popular, Carmen, 30, principal, para dar cuenta de la participación catalana a l'Olimpiada Obrera de Anvers, y del trabajo desarrollado en pro de la causa. Al mismo tiempo se tratará de los nuevos proyectos a seguir de cara a la guerra y a la Juventud. Dada la importancia de los asuntos a tratar, se pide la asistencia con toda puntualidad.

INFORMACION TELEGRAFICA

EN LA U. R. S. S., LOS VUELOS POLARES

Moscú, 30. — Según comunica la estación móvil del Polo Norte, se han encontrado dos "campos" de aterrizaje que han sido debidamente preparados sobre una gran masa de hielo que presenta una superficie completamente llana.

Estos "campos" son suficientemente resistentes para sostener tres cuatrimotores de los modelos más pesados.

Comunican que la noche del 29 al 30 del corriente mes ha empezado a mejorar el tiempo.

Registran una temperatura de 7 grados bajo cero; visibilidad, 50 kilómetros. Fuerza del viento, considerablemente debilitada. — Telexpress.

EN PARIS, FUTBOL

París, 30. — Complemento de los resultados de football. — Primera división: Antibes-Sete 1-1. — Segunda división, grupo Sud-Montpellier-Tolouse 3-0. — Telexpress.

DEPORTES QUE MATAN

París, 30. — Un trágico accidente ha sido la nota comentada en los Juegos Universitarios.

El mejicano Haro Oliva, en un combate de esgrima a florete ha tenido al francés Monal, que ha muerto a consecuencia de la herida sufrida.

El cónsul de México, en París, ha expresado oficialmente a las autoridades y a los familiares de Monal su más profundo sentimiento por lo ocurrido. — Telexpress.

ASAMBLEAS Y CONVOCATORIAS

PARA HOY

El Sindicato de las Industrias Químicas, Sección Laboratorios y Perfumerías, convoca a todos sus delegados sindicales, a la reunión que tendrá lugar hoy, en nuestro local, Caspe, 52, y hora de las cinco de la tarde.

—El Sindicato de la Industria Siderometalúrgica, Sección Mecánicos, convoca a los compañeros pertenecientes a la Junta, delegados de barriadas y militantes de la Sección, a la reunión que se celebrará, hoy, a las nueve y media de la noche.

El Sindicato Unico de Distribución y Administración, Sección Bazares, celebrará asamblea general extraordinaria en el local del Sindicato, Plaza Maciá, 12, entlo.

—El Sindicato de la Industria de la Edificación, Madera y Decoración, Secciones Socializadas de la Madera, invitan a todas las comisiones técnicas, delegados de las comisiones de barriada, delegados de taller, militantes en general y cuantos tengan cargos de responsabilidad, a la reunión que se celebrará a las nueve y media de la noche en el local de la calle Cabañes, 33.

PARA MAÑANA

—El Sindicato de la Industria de la Edificación, Madera y Decoración, Subsección Lampistas y Electricistas, convoca a todos los obreros y ex patronos de nuestra especialidad en las diez zonas de Barcelona, a la asamblea general extraordinaria, C. N. T.-U. G. T., que tendrá lugar en el local Iris Park, calle Valencia, 179, a las cinco de la tarde.

—El Grupo "Anónimos" celebrará una reunión a las once de la mañana, en el sitio de costumbre.

—El Sindicato de la Industria Siderometalúrgica, Sección Caldereros, convoca a los compañeros de la calderería en general y a los de reparaciones marítimas y astilleros, a la asamblea que se celebrará a las seis y media de la tarde, en Ronda Ricardo Mella, 44 (Centro Tarragoní), antes Ronda de San Pablo.

FESTIVALES Y CONFERENCIAS

La Agrupación anarquista «Los de Ayer y los de Hoy» organiza un curso sintético de Filosofía nueva en siete lecciones: "La Música como explicación del Mundo", por el doctor Diego Ruiz.

Las lecciones que faltan de este curso tendrán lugar el día 1, 2 y 3 de septiembre.

El horario para las mismas será de siete y media a nueve de la noche.

La inscripción a este curso será de cinco pesetas, y a ella tienen derecho todas las personas amantes de la Cultura.

Para inscribirse: Agrupación Anarquista "Los de Ayer y los de Hoy", Cortes, 610, pral., de seis a ocho de la tarde.

—En los Sindicatos Unicos de Barcelona, barriada Martinense y organizado por la Comisión de Cultura, mañana, miércoles, día 1 de septiembre, el compañero M. González pronunciará una conferencia sobre el tema: "Misión del militante", en el local de este Sindicato, Mallorca, 505 y hora de las seis de la tarde.

Escuela de Militantes de Cataluña C. N. T. F. A. I.

Curso de lecciones para la próxima semana, a las siete en punto de la tarde:

Martes: "La constitución orgánica de la A. I. T.". Por Agustín Souchy.

Miércoles: Breve ensayo de la interpretación de la realidad americana. "El Anarquismo en las luchas sociales de América". Por Félix López, de la Organización específica y confederal chilena.

Jueves: "La propaganda oral desde el punto de vista orgánico". Por Mariano R. Vázquez.

Viernes: "Historia de la Civilización, hechos de la Historia Universal". Por Menéndez Caballero.

Sábado: Exámenes y controversias sobre los temas tratados anteriormente.

Local para las lecciones: el salón de actos del piso principal de la casa C. N. T.-F. A. I. Vía de Buenaventura Durruti, 32 y 34.

Universidad de Cataluña

FACULTAD DE CIENCIAS

Mañana, día 1.° de septiembre, a las cinco y media de la tarde, tendrán efecto en el aula de Matemáticas, los exámenes para los alumnos de Medicina procedentes de otras Universidades que tienen solicitado examen especial de las asignaturas de complementos de Física y Química.

Un donativo significativo

Con emoción agradecemos enormemente los donativos que, con destino a los refugiados de Zonas de Guerra se han recibido en esta Oficina Central de Evacuación y Asistencia a Refugiados de Valencia, procedentes de la Brigada Mixta, que con éxito opera en el sector de Granada. Dichos donativos consisten en la cantidad de 725 pesetas del Escuadrón de Caballería y la de 1.402'15 pesetas de los pequeños grupos de la misma Brigada.

Ejemplos como éstos deberían cundir, ya que, además de la ayuda material que supone, es una demostración de la solidaridad existente entre el Frente y la Retaguardia y que pone muy alto el valor antifascista de nuestros milicianos heroicos. Repetimos, pues, nuestro agradecimiento más profundo en nombre de los refugiados, que sabrán comprender el desinteresado gesto de la 51.ª Brigada Mixta y que desearíamos para bien de la causa fuese imitada por otras Brigadas.

¿QUEREIS CONOCER

A FONDO EL PROCESO DE LA REVOLUCION ESPAÑOLA Y LOS MOTIVOS DEL ALZAMIENTO CRIMINAL FASCISTA?

Leed los «Apuntes de SOLIDARIDAD OBRERA», titulados

PROCESO HISTORICO DE LA REVOLUCION ESPAÑOLA

(QUINIENTAS PAGINAS, SEIS PESETAS)

De venta en kioscos, librerías, stand de las Oficinas de Propaganda C. N. T.-F. A. I., Administración de "Tierra y Libertad" (Unión, 7,) y Redacción de nuestro periódico (Consejo de Ciento, 202)

VALENCIA, AL DIA

GESTO VIRIL Y GENEROSO DE TURQUIA

(Crónica de nuestro redactor corresponsal)

NUESTRA guerra revolucionaria se desenvuelve —como todos sabemos— bajo el signo del miedo, del miedo democrático ante el imperio de la injusticia fascista. Esto en lo que respecta a la cosa de tipo exterior. Por lo mismo, siempre es interesante poder registrar — en nuestras columnas— aquellos gestos cuya trascendencia, en estos momentos, se pone de relieve por su propio peso. Entre los Estados que se hallan al lado del pueblo español —uno precisamente de esta Europa vieja y raposa, decadente y enmarañada— está también Turquía. La Turquía nueva, renovadora, amplia de cordialidad y de sentimiento antifascista. Efectivamente, no podíamos esperar menos de un pueblo que tiene en su haber la gran trayectoria de toda una raza sensitiva y acogedora. Su gesto —el gesto de Turquía— frente a las terribles vacilaciones de los Estados llamados democráticos de Europa— es algo que nos llena de cierto júbilo, que ya habíamos empezado a perder... Y nos hace pensar que en el Mundo, no todo es cobardía y conformismo e insensibilidad, frente a las piraterías del fascismo y a los sacrificios gigantescos de un pueblo en armas en defensa de su independencia.

De vez en cuando conviene recordar nuestros frentes sentimentales, más allá de las fronteras de España. Y no olvidar que en los países semitas, España puede hallar el calor y la justicia que otros le niegan. En este sentido, Marruecos pudo ser —puede ser aún— el puente a través del cual la voz y la epopeya de nuestro pueblo llegue hasta los rincones más apartados, donde vibre la sensibilidad. No en balde el imperio cultural de España es tan amplio. Y se puede hablar de imperio sólo a base de cultura y de sentimiento de justicia. Y si no olvidamos tampoco que más allá de estas fronteras de sangre de España hay una España que sueña en nostalgias —desde hace cinco siglos—, sin haber perdido ni el acento ni la expresión de nuestra lengua vieja —Cervantes vive entre ella con la fuerza de sus días vigorosos— comprenderemos seguidamente que esos millones de hombres que sueñan con el retorno a Sefarad, pueden ser decisivos en la contienda trágica que hoy asola a nuestro país. Más aún: el problema se nos presenta con caracteres ventajosísimos para nuestra causa. El gesto de Turquía es todo un síntoma y toda una honda expresión de solidaridad. Naturalmente que si los hombres que se encargaron —y se encargan— de hacer que nuestra lucha se conozca en toda su magnitud en el exterior, con el sentido y el aliento auténticos que la animan, lo hubiesen hecho como nuestra misma epopeya merece, a estas horas el cariz de la situación habría sido otro para todos nosotros. Reconozcamos que no ha sido así, para nuestra desdicha. Y, reconozcamos el doble mérito que supone entonces la actitud generosa y valiente de Turquía al hacer frente a la vacilación y al crimen bajo cuyos signos se desenvuelve hoy en el exterior nuestra guerra revolucionaria.

B. K.

Escuela Industrial de Barcelona

A partir de mañana, 1.° de septiembre hasta el día 20 del mismo, estará abierta la inscripción para el examen de ingreso de esta Escuela para cursar los estudios de ingeniero en las especialidades Eléctrica, Mecánica, Química, Textil, Metalúrgica y de Construcciones industriales. La matrícula para los cursos oficiales estará abierta del 1.° al 30 del mismo mes.

Para informes, dirigirse a la Secretaría de la Escuela (Urgel, 187), todos los días laborables, de diez a una de la mañana y de cuatro a siete de la tarde.

DONATIVOS

El Hospital de la barriada de Pueblo Nuevo, C. N. T.-F. A. I., ha recibido de los trabajadores de la Casa Fábrega, Colectividad Obrera, la cantidad de 166'25 ptas.

Este Comité agradece la aportación de los expresados compañeros y espera que su ejemplo servirá de estímulo para todos los camaradas de la barriada.

La Primera Exposición del Mueble quedará abierta al público

A petición de numerosos visitantes y compañeros de los pueblos de la comarca y región catalana, la "Sección Madera Socializada" ha dispuesto que la Exposición del Mueble quede abierta, con carácter permanente, hasta nuevo aviso.

Los modelos serán constantemente renovados y el público podrá solicitarlos en cualquier establecimiento confederal.

Podrá ser visitada de diez a una de la mañana y de cuatro a siete de la tarde.

La Comisión de Orientación y Propaganda

ULTIMO AVISO PARA LA DECLARACION DE LOS APARATOS DE RADIO

El día 31 de este mes termina el plazo fijado por el decreto de Finanzas de la Generalidad de Cataluña para la declararación de uso y posesión de aparatos radiorreceptores. Se avisa, pues, a los radioyentes que aún no los hayan declarado a los Ayuntamientos o a la Dirección General de Radiodifusión de la Generalidad, que lo haga urgentemente, a fin de evitar las sanciones que serán impuestas y el decomiso de los aparatos clandestinos.

En Barcelona, la Dirección General de Radiodifusión recibirá estas declaraciones en las oficinas que tiene instaladas en el Palacio de la Generalidad o en las de la Avenida del 14 de Abril, 394, de nueve a una y de tres a siete de la tarde. En las poblaciones de Cataluña, los radioyentes podrán dirigirse a los Ayuntamientos respectivos o a las emisoras locales, donde las haya.

DEL CAMPO LIBRE Y DEL CAMPO CERCADO

Buen domingo para los deportistas que se van; malo para los que se quedan

A pleno aire, a pleno sol, en pleno mes de agosto y en plena guerra, tuvieron lugar ayer diversas manifestaciones deportivas y practicaron el excursionismo y el "camping" millares de ciudadanos. Pero, ¿qué importa que el sol nos queme ahora, ni que el frío nos hiera el rostro en invierno, si rendimos culto a la estética, a la salud y al solaz del espíritu? ¿Qué importa que debamos levantarnos a lo mejor más temprano que de costumbre, si podemos saturarnos de optimismo y llenar de oxígeno puro nuestros pulmones, lejos, o cuando menos algo apartados de esta inmensa cárcel de la ciudad? ¿Qué importa, si podemos limpiar nuestros poros con el sudor sano del ejercicio físico?

A esta nube de obreros, de trabajadores, de proletarios, que el domingo, considerado aún como día de descanso, salen de madrugada para las playas y montañas, a cansarse todavía más que cualquier día de pesado trabajo, ¿qué les importa la fatiga corporal, si regresan a sus hogares con el alma más ágil? ¡Si encuentran, después de haberse podido asomar a la Naturaleza, la vida más bella y esta felicidad, esta alegría, este anhelo de vivir que les anima a seguir luchando?

o o o

Pero, para los deportistas profesionales el domingo es día de trabajo. Es el día que deben mostrarse a su público y exponer su valía, única medida de sus ingresos.

Para ellos el calvario dominguero, justo castigo, quizás, a su pecado de haber abandonado el blanco armiño de sus primeros ideales deportivos. Para ellos el horror de la crítica apasionada y muchas veces injusta, de este público de tribuna y asiento fijo (ahora sin "feria"), que asiste a nuestros terrenos de juego con la barriga llena y dispuesto a vociferar, a insultar, a tirarle calderilla al árbitro y a mentarle la familia a cualquiera de las víctimas del cuadrilátero, porque para para divertirse y se divierte exteriorizando sus bajas pasiones, lo que no podría hacer tan fácilmente en cualquier otro espectáculo que no fueran los toros. Para ellos, la patada alevosa del contrincante, falso deportista, al que sus "hinchas" aplauden por la eliminación violenta de un adversario, como si se tratase de una bella jugada deportiva. Para ellos, a veces, el "honor" de unos aplausos de los suyos, si gana su equipo; palabras gruesas y silbidos aunque actúe noblemente y con dignidad, si vence al adversario.

Puede existir, existe, indudablemente, el buen deportista profesional con la conciencia exacta de su deber en el campo de juego; pero hay otros que son solamente profesionales del deporte. Estos últimos están en su ambiente y no les importa gran cosa ni las broncas ni los aplausos del público; aquéllos son las verdaderas víctimas del deporte mediatizado, esclavos de este sector de público antideportivo de nuestras "canchas" incapaz de darle a un balón ni de correr cincuenta metros; pero que saben criticar una jugada fallida y proclamar en voz alta cómo la hubiesen ejecutado ellos con éxito seguro, al igual que esta plaga de estrategas de café, que ha brotado en nuestra retaguardia como el cactus y que ganan tantas batallas con fichas de dominó.

Aplaudámonos del que hace deporte para distraer a los demás y ganarse la vida como un clown de circo. Respetemos al que, no obstante ser profesional, juega con entusiasmo y con sinceridad, dando lo mejor de sus cualidades y de su ciencia. Ensalcemos al que practica por placer su especialidad favorita, aunque muchas veces con el humano egoísmo de destacar y figurar; pero admiremos al que practica el deporte inconscientemente en su único día libre, buscando aire, sol, agua, naturaleza, vida, en fin, en nuestras montañas, en nuestras playas, en nuestras piscinas y en nuestras rutas de excursionismo ciclista.

Y tengamos lástima del pobre espectador que no puede ya moverse por atrofia material y moral, y que en su anhelo de vivir va a ver cómo luchan, cómo corren, cómo juegan, cómo nadan nuestros deportistas, "blancos" o "marrones", que sólo necesitan de una organización seria y competente que controle y depure, para llevar a nuestras juventudes hacia la verdadera misión del deporte. Fortalecer el cuerpo y el espíritu; esto es, mejorar la Humanidad.

o o o

Nuestros deportistas profesionales están sindicados como en cualquier otra rama comercial o industrial. En todos los Sindicatos, cuando cualquier obrero denigra con su actuación a sus compañeros, se le expulsa, se le excluye, se le aparta de la colectividad, para que no eche a perder, contagiándola, con su virus infeccioso, la base sana de la nueva organización proletaria.

Pero, aunque todo parece haber cambiado ante el impulso renovador de la Revolución social, el fútbol aun sigue igual.

El pasado domingo en un match de capital importancia para los equipos contendientes, ya que se intentaba resolver un ascenso de categoría, en el que iban involucradas más gloria... más pesetas, pudimos presenciar, indignados, la zancadilla alevosa, la patada criminal y la agresión entre compañeros de profesión. Si en alguna entidad comercial se sigue aún "segando la hierba" bajo los pies de los compañeros más aptos, sobre el verde césped de nuestros campos de fútbol se si guen "segando tobillos" que es un primor. Si en algunos países que se tienen por civilizados y democráticos, se sigue aplicando la ley de Lynch ante la pasividad de las autoridades locales, el domingo también hubo intento de lynchar al árbitro del encuentro al que durante el descanso tuvieron que proteger los "jaramas", formando barrera ante su vehículo que parte del público pretendía asaltar.

Es lamentable que en un comentario deportivo deba tratarse de tanta antideportividad.

Pero, ¿quién tiene la culpa de todo lo que pasa en nuestros campos de fútbol? La tiene el público, que no sólo tolera los excesos de su equipo favorito, si no que los provoca con su apasionamiento y ceguera. La tiene el árbitro, que por debilidad o temor al respetable no castiga severamente todo intento de agresión o de juego peligroso. Lo tienen los Sindicatos de estos obreros del deporte por no expulsar a los jugadores "chulos" de sus organizaciones y la tienen las Federaciones por no descalificar a perpetuidad a los "matones" que denigran con sus actitudes de "perdonavidas", lo que debiera ser una manifestación deportiva y, por lo tanto, una lucha noble y honrada.

EN EL PAIS DE LA TRAICION

LAS AVENTURAS DE UN OFICIAL FRANCES QUE ORGANIZO UNA «BANDERA» AL SERVICIO DE FRANCO Y HA TENIDO QUE ARREPENTIRSE

París, 30. — El periódico "Le Populaire", órgano del Partido Socialista S.F.I.S., publica unas declaraciones de un oficial de reserva francés que, aconsejado por el consejero municipal de París, miembro destacado de los grupos reaccionarios, fué a España para organizar una "bandera" en la legión extranjera de Franco, formada con franceses, la cual podría regresar a Francia en el momento en que podría indicárseles.

El teniente de artillería de reserva, Gastón Penaud —éste es el nombre del oficial— fué aconsejado por Trochu y el general Lavigne-Delville, que fuese a España, para ponerse a las órdenes de Franco.

"Debo hacer revelaciones sobre lo que he visto, sobre lo que he sufrido allí, ha declarado Penaud. Luego podéis hacer con ello lo que queráis. Desde luego no soy socialista ni me he convertido en militante de izquierda. Pero al después de mi relato me llamáis camarada ciudadano, no me voy a enfadar. En el curso de los recientes meses he reflexionado mucho. Lo que os voy a decir es fruto de mis reflexiones."

A continuación el periódico explica que Trochu, ayudado por algunas firmas industriales, ha comenzado a organizar la bandera "Jeanne d'Arc". La realización corría a cargo del general Lavigne-Delville; la dirección a cargo del capitán de reserva Bonneville de Marsangis, el mismo que atentó contra Frot. En el pliego de condiciones de los reclutas había una cláusula por la cual "los legionarios se comprometían a regresar a Francia en caso de revolución".

Ha sido presentada una denuncia ante el fiscal de la República, a fin de:

1.° Pedir el castigo de los culpables.

2.° Intentar el salvamento de los desgraciados franceses que se alistaron y que se hallan hoy en las cárceles de Franco. — Fabra.

Federación Local de Ateneos Libertarios de Barcelona

Esta Federación, convoca a todos los delegados de los Ateneos Libertarios, al pleno que con motivo de los trámites a seguir sobre la implantación del Teatro del Pueblo, se celebrará hoy, martes, día 31, a las siete de la tarde, en nuestro local de la casa C. N. T.-F. A. I.

Por la trascendencia del asunto, se encarece la total y puntual asistencia de todos los delegados.

El Secretariado

INFORMACION LOCAL

COMENTARIOS MINIMOS

¡TAMBIEN EL AMOR!

¡Sí, camaradas! ¡También el amor! Nosotros, hasta ahora, le creíamos por encima de las despreciables minucias humanas. No nos podíamos figurar al amor afiliado a ningún sector de la actividad y subiendo de precio, ni más ni menos que una ración de lubina en cualquier restaurante de los tolerados por la autoridad.

Y sin embargo, así es. El amor ha subido. Como los huevos, como la carne, como las bañeras de goma... —¿por qué habrán subido l.s bañeras de goma?— El amor... ¡Sentimiento humano al fin!... no podía substraerse a los nuevos modos y ha caído en el torrente "d'après révolution", dejándose arrastrar con mansedumbre por la corriente de última hora. ¡Y ha subido!

Claro es que el amor a que el comentarista se refiere —nótese que no le hemos expresado con mayúscula— no es conocido de la clase trabajadora más que por referencias. Este amor no se aloja en hogares humildes ni en la sinceridad de un panorama silvestre; no se viste de percal ni bebe vino de mala calidad. El amor de que tratamos busca su albergue en los "bistrops" de pretensiones y en las "boites de nuit"; no viste más que de seda y se embriaga con cócteles explosivos. Es el amor que deja la huella en rojo de los labios en cada beso y acaricia suavemente con una mano de uñas lacradas, mientras con la otra busca la cartera. Es, en una palabra, el amor que pasa, la flor de un día el suspiro en la noche que muere con el alba...

¡Y ha subido! ¡Habríais de verle, camaradas, pavoneándose entre señoritos flamantes y burgueses de nueva hornada! ¡Habríais de verle entregado a esa sinceridad que brota espontánea después del tercer cóctel! "¿no me suben los zapatos? —dice—. ¿No me suben el bolso? ¿No me suben la tela del vestido?... ¡Pues yo también! ¡Arriba el precio!, que es poco más o menos que ¡arriba España! Tal será mi lema de ahora en adelante".

Y así ha llegado el amor —¡ese amor!— hasta alturas inverosímiles. ¡Ah! Ese amor es una pasión escapada del control revolucionario y hoy es un emboscado más; un emboscado que —como todos los emboscados— no va al frente y abusa de la capacidad adquisitiva de la clientela.

Declaración del comandante militar

Ayer al mediodía recibió a los informadores el comandante militar y les manifestó que un diario había publicado un anuncio convocando a unos cursillos de antigás de acuerdo con una inexistente "Inspección de Guerra de guerra Química del E. M. Central", y como que en dicha convocatoria hay un error, debía aclararse que la mencionada Inspección Contra Gases, no tiene nada que ver con los cursillos de referencia, por cuya causa, el Estado Mayor Central ni puede conceder derechos ni ventajas a los que asistan.

Debe saberse — añadió — que todo lo que hace referencia a la nueva arma química es asunto reservado en todas las naciones.

Terminó diciendo que merecen, empero, ser elogiados todas aquellos que se dedican a la divulgación de medidas de protección, tanto individuales como colectivas.

[illegible]

Miguel Pola en ... [illegible] ... asesinado por varios disparos. [illegible]

... la docena y el jabón a doce. [illegible]

Actuación de los Tribunales Populares

Tribunal Popular número 1. — Vióse la causa seguida contra Joaquín Martín Requena, acusado de haberse apoderado de una cartera con mil pesetas en una casa de la calle de Joaquín Costa, de Badalona.

El veredicto fué de inculpabilidad y el Tribunal de Derecho absolvió al procesado.

Ante el mismo Tribunal compareció Joaquín Souquet, acusado de amenazas. Fué absuelto.

Tribunal Popular número 2. — Ocupó el banquillo María Martí, acusada de escándalo público. Después de las pruebas, el fiscal retiró la acusación.

Tribunal de Urgencia número 2. — Vióse la causa seguida contra Adrián Irusta por desafecto al régimen. Se le acusaba de un delito de asesinato, homicidio y escándalo. En las pruebas hubo cargos contra el procesado, pero también manifestaciones en su favor.

El Tribunal parece que le condenó a cuatro meses y un día de arresto.

Para hoy. — Tribunal Popular número 1, vista de la causa seguida contra Francisco Combes, por homicidio. Ante el mismo Tribunal se verá una causa por atentado contra Domingo Zamora.

Tribunal Popular número 2, juicio de la causa seguida contra Benito Pascual Rojo por homicidio.

Desde primero de Septiembre se podrá cazar en Cataluña

El día primero de septiembre quedará levantado el período de veda en todo el territorio de Cataluña y, por tanto, podrán dedicarse a la caza todas las personas autorizadas por la ley.

A propósito de un registro al consejero regidor de Servicios Públicos, camarada Vicente Pérez Combina

Un periódico de la noche, decía ayer que la noticia dada ayer por SOLIDARIDAD OBRERA sobre un registro efectuado en el domicilio del consejero regidor de Servicios Públicos, camarada Vicente Pérez Combina, no tenía fundamento.

Nosotros, bien informados, podemos asegurar que en el piso donde habita nuestro camarada, se efectuó un registro por la Policía, y que éste resultó totalmente infructuoso.

Precisamente, pocos momentos después de realizado, estuvo en la misma vivienda el propio jefe superior de Policía, señor Burillo.

GENERALIDAD

Prorrogación de un concurso para la provisión de varias plazas de directores de Establecimientos de Asistencia Social

Ha sido prorrogado hasta hoy, la facultad de presentar instancias por parte de los concursantes de fuera de Barcelona, para participar en el concurso de oposición para cubrir diversas plazas de directores y administradores para los establecimientos de Asistencia Social.

La actuación de los abogados

El delegado del consejero de Justicia en el Colegio de Abogados de Barcelona, en vista de las referidas notas que se han publicado en la Prensa, con respecto a supuestas actuaciones de abogados de Barcelona en asuntos de espionaje, pasaportes y otros, hace constar que no figuran ni han figurado nunca como a tales abogados, sujetos que, como Lasaisa y otros, han sido calificados de abogados. En el caso de que recayera responsabilidad criminal sobre un hecho delictivo común del que se acusa a un colegiado, será éste sancionado en la forma que los Estatutos determinan.

De interés para la Industria Socializada de la Madera

CONCURSO PARA EL SUMINISTRO DE MUEBLES PARA LA OFICINA DE ARBITRIOS DEL AYUNTAMIENTO

Por el presente anuncio, se convoca un concurso entre industriales, industrias socializadas o colectivizadas, para el suministro de los muebles que se indican más abajo, para la Administración de Arbitrios, Derechos y Tasas.

Los presupuestos habrán de presentarse bajo pliego cerrado, dirigidos al Ayuntamiento de Barcelona, y en el sobre se hará constar la misma dirección, con el epígrafe: «Concurso para el suministro de muebles para la Administración de Arbitrios, Derechos y Tasas».

Los pliegos para optar al referido suministro, habrán de ser presentados en la Oficina Central de la mencionada Administración (Paseo de Pujadas, 1. Frente a Bellas Artes), antes de la una de la tarde del día 4 de septiembre próximo.

Todos aquellos ciudadanos, colectivizaciones o socializaciones a quienes pueda interesar, podrán pasar, a partir de la publicación de este anuncio, por la oficina de referencia, donde podrán examinar los modelos, así como enterarse de las características que los mismos han de reunir.

Teniendo en cuenta la escasez de primeras materias que se observa en el mercado, como consecuencia de las actuales circunstancias, se admitirán ofertas parciales.

La relación de los muebles a servir, está expuesta en las Oficinas de Arbitrios.

Las nuevas normas para la venta de leche condensada, azúcar, huevos y aves

Habiéndose dispuesto por la Consejería Regiduría de Abastos del Ayuntamiento de Barcelona que a partir del mes de septiembre próximo se pongan en vigor las normas aprobadas para la venta preferente de leche condensada, azúcar, huevos y aves a los enfermos, niños y ancianos, se hace público, para que llegue a conocimiento de los ciudadanos, que las recetas entregadas con fecha del mes corriente, serán servidas en los mercados hasta el 4 de septiembre próximo, y que, después de esta fecha, deberán exhibirse ya las recetas nuevas, extendidas sólo para diez días, y visadas por los médicos de los dispensarios, cuando se trate de un caso agudo, y por todo el mes de septiembre, después de haber sido visitado el enfermo por el médico del dispensario, cuando se trate de un enfermo crónico.

Los indicados documentos deberán extenderse solamente para un sólo artículo, y al ser registrados por las Delegaciones Municipales de Distrito, serán reintegrados con un sello de 0'25 pesetas.

Los facultativos que extiendan algún certificado, sin que se trate de un caso de persona verdaderamente enferma, y a la cual sea imprescindible la cantidad que certifiquen, serán suspendidos en el derecho de extender certificados nuevos, y denunciados a los Tribunales Populares, por si su negligencia pudiese ser motivada por el intento de dificultar el exacto cumplimiento de las órdenes de las autoridades.

Relación de los objetos hallados en la vía pública

DEPOSITADOS EN LA MAYORDOMIA MUNICIPAL A DISPOSICION DE LAS PERSONAS QUE ACREDITEN SER DE SU PERTENENCIA

Unos lentes con funda; una cartera con documentos de Juan Traveria; una carterita con documentos, de Juan Casas; un documento de José Pigola; un documento de Francisco Rodríguez; un bolso para señora, con tres llaves y un pañuelo; un llavero con dos llaves; un carnet a nombre de Roque Telles; una cartera con documentos, de José Serrano; un documento de Ramón Pujadó; un sobre con fotografías; un carnet de Juan Reverter; un llavero con dos llaves; un llavero con cuatro llaves; una cartera con documentos, de Mariano Serrano; una mochila de soldado con su equipo; tres rollos de planos; un rollo de planos, con la inscripción «Gráficos de Epidemias en Barcelona», y un documento de Amparo Mascaró; un portamonedas piel, con billetes de la Generalidad y del Ayuntamiento de Barcelona; y tres llaves atadas con una cinta.

Disposiciones contra la propagación de la "mosca mediterránea"

El Departamento de Agricultura, ha dictado una orden en la que se establecen normas para evitar la propagación de la «mosca mediterránea», enfermedad que atacó este año a las comarcas fronteras de Cataluña.

EL SINDICALISMO

Origen, tácticas y propósitos

¿Qué es un Sindicato?
¿Por qué se agrupan los patronos?
Acción directa. Algunos ejemplos.
El sabotaje.
El boicot.
La agitación en las calles.
La huelga.
Sindicalismo y Federalismo.
Orígenes del movimiento obrero.

Las teorías socialistas y el Sindicalismo, etc., etc., lo encontraréis, con profusión de detalles, en el valiosísimo volumen titulado

EL SINDICALISMO

(Aspectos sociales de la Humanidad)

UN LIBRO INDISPENSABLE A TODO EL MUNDO, SEA CUAL FUERE LA POSICION SOCIAL DEL LECTOR.

Una exposición detallada de los medios de lucha sindicales hecha por los fundadores y propagadores del Sindicalismo. Objetivo final de la huelga general como arma revolucionaria. Un libro de importancia capital para los partidarios del Sindicalismo y para aquellos con quienes éstos se enfrentan, en luchas cada día más frecuentes.

Volumen de gran vulgarización histórica y social, en el que, con documentada precisión y amena forma expositiva, se exponen temas de gran interés e importancia social que toda persona debe conocer.

En venta: Al precio módico de dos pesetas, en el Stand de las Oficinas de Propaganda C. N. T. - F. A. I., sito en la calle de Cortes, entre Muntaner y Aribau.

ACTIVIDAD ESTUDIANTIL

A LOS ALUMNOS DE MEDICINA

Se pone en conocimiento de los alumnos de Medicina que cursen sus estudios en otras universidades y que tengan solicitado examen especial de las asignaturas de complementos de Física y Química, que estos exámenes se celebrarán en el aula de Matemáticas de la Facultad de Ciencias, el día 1 de septiembre, a las cinco de la tarde.

ESCUELA INDUSTRIAL DE BARCELONA

Nos comunican de la Escuela Industrial de esta ciudad, que a partir del día 1, hasta el 20 del mes de septiembre, estará abierta la inscripción para el examen de ingreso, para los estudios de ingeniero en electricidad, mecánica, química, textil, metalurgia y construcciones industriales.

Del día 1 al 30 del mismo mes, estará abierta la matrícula para los cursos oficiales.

Para obtener informes más amplios, dirigirse a la Secretaría de esta Escuela (Urgel, 187), todos los días laborables, de diez a una de la mañana y de cuatro a siete de la tarde.

BACHILLERATO

Se convoca a todos los estudiantes de Bachillerato afiliados a Estudiantes C. N. T., que cursan sus estudios en el Instituto Escuela Giner de los Ríos (Parque de la Ciudadela), a la asamblea que se celebrará el próximo jueves, día 2 de septiembre, en nuestro local social, Paseo de Pi y Margall, 35, piso segundo.

Es de esperar que, dada la importancia de los asuntos a tratar, no faltará ninguno de los compañeros convocados por medio de la presente nota.

A TODAS LAS ORGANIZACIONES ESTUDIANTILES DE CATALUÑA Y RESTO DE ESPAÑA

Los estudiantes C. N. T. de la ciudad de Barcelona, ruegan a todas las organizaciones estudiantiles y culturales de Cataluña y resto de España, que editen revistas, boletines o publicaciones de cualquier tipo que sean, se sirvan enviar dos ejemplares de cada número que publiquen, a su local social, Paseo de Pi y Margall, 35, piso segundo.

* * *

Joven obrero: Estudia y capacítate para un mañana mejor, asistiendo al Instituto Obrero de Segunda Enseñanza de Barcelona. Se admiten instancias hasta el día 5 del mes próximo. Apresúrate a informarte en tu Sindicato u organización juvenil.

NOTAS MILITARES

DIVISION 29

Se comunica a todos los compañeros que fueron dados de baja de la 128 Brigada Mixta (29 División), para incorporarse a la División 26 (antes Durruti) y que en la actualidad se encuentran con permiso, deben pasar por la Delegación de dicha División, sita en la Rambla de Cataluña, 77, Barcelona, para ser convenientemente documentados para incorporarse al frente.

COMANDANCIA MILITAR DE BARCELONA

Se ordena la inmediata presentación en esta Comandancia Militar, sección de Asuntos Generales, de los militares siguientes:

Teniente médico de la 33 División, Salvador Guardiola; tenientes, José Benaján Catalá, Emilio Soria García, José Estruch Solanillas, alférez José Jamber Ballesteros; teniente en campaña, José Pujol Rovira; mayor de Infantería, José Bayón Etchegoyen; suboficial del 500 Batallón, 128 Brigada Mixta, Andrés Fernández García; maestro armero, Juan López del Castillo; alférez de Artillería, Andrés Barró Planchón; teniente de Artillería, José Gall Murtra; teniente en campaña, Juan Mauri Baurich.

INFORMACION ORGANICA

JUVENTUDES LIBERTARIAS DE PALSET

Los compañeros de las Juventudes Libertarias de Palset solicitan les sean remitidos, con la mayor urgencia, cinco ejemplares del semanario "Umbral".

AVISO

El compañero Lechón, que pertenecía a la columna mixta de Defensa de Costas, de Tarragona, escribirá dando su dirección al compañero Funes, al Comité Regional, Subsección Comisarios.

—El Sindicato de las Industrias Siderometalúrgicas, Industria de los metales no ferrosos, ruega a todos los delegados de empresas y casas controladas por la Industria de metales no ferrosos, que abarca a metales preciosos, laminado, batido y trefilado, fundición en bronce, metalistería, manufactura del aluminio e Industria del plomo, para que pasen por sus respectivas barriadas a recoger las convocatorias para la asamblea general que se celebrará el próximo viernes.

Los compañeros Severino Campos, Jaime Balius, Pontaura, Felipe Aláiz y Gilabert, se dirigirán a la Agrupación de Gallegos Libertarios C. N. T. - A. I. T., calle Montesquinza, 3, teléfono 41000, en Madrid, enviando sus direcciones.

—La cartera extraviada por el compañero Aurelio Castillo y que ha sido encontrada por la compañera [illegible] Rovira, puede pasar a recogerla por la Secretaría de las Juventudes Libertarias del Clot, calle Mercado, 1.

... de Cataluña Sindicato de Ciegos

[illegible]

LAS COSAS EN SU LUGAR

El camarada P. Alonso, consejero-regidor del Ayuntamiento y vocal de la Sección de Higiene y Sanidad, contesta a un suelto insertado en «Las Noticias» por los compañeros de la «Cooperativa Integral Vaquera Lechera», de Barcelona

Hace unos días apareció en las columnas de SOLIDARIDAD OBRERA una interesante entrevista hecha al camarada P. Alonso, regidor del Ayuntamiento de nuestra ciudad, quien nos habló del problema sanitario e higiénico aplicado a la salubridad de la leche.

Sin que sepamos por qué, apareció hace dos días un suelto insertado en las páginas de nuestro colega "Las Noticias", avalado por los camaradas que forman la Cooperativa Integral Vaquera, dándose por aludidos con las palabras pronunciadas por el compañero Alonso.

Conste bien, que ninguna de las palabras pronunciadas por el camarada Alonso fué dirigida contra los dignos componentes de la Cooperativa Integral Vaquera, pues nos constan los esfuerzos que han realizado y que vienen realizando para servir lo mejor que pueden al público consumidor y así honrar a los dos organismos sindicales a que pertenecen.

Visitado ayer mañana por el reportero, el camarada Alonso nos dijo: "Ya he leído el suelto que publica "Las Noticias"; pero, francamente, yo para nada nombré, ni tampoco le dijo SOLIDARIDAD OBRERA, a la Cooperativa Integral Vaquera.

Solamente — siguió diciéndonos— se nombró al Sindicato Lechero, elementos que más de una vez y muy recientemente, han sido sancionados por adulteradores de la leche por el Municipio.

Para esos elementos faltos de escrúpulo, iban dirigidas mis palabras del otro día, reflejadas exactamente por SOLIDARIDAD OBRERA.

El propio Consejo de la Cooperativa Integral Vaquera —añadió— tuvo que dar ayer a la Prensa una elocuente nota manifestando que no se hacía responsable de la lista de ex patronos facilitada por el Negociado de Higiene y Sanidad del Ayuntamiento, sancionados por haber mezclado agua en la leche en una proporción del 10 al 20 por 100.

Contra estos elementos iban dirigidas mis palabras, por lo que me satisface que la Cooperativa Integral Vaquera coincida conmigo tan explícitamente que incluso ha dado sus nombres y direcciones para que los conozca el público.

Afortunadamente —siguió diciéndonos el camarada Alonso—, el Ayuntamiento está estudiando un nuevo sistema de venta de leche, que reunirá las garantías máximas para que ésta no pueda ser expedida adulterada.

Muy pronto, toda la leche será expendida al público embotellada y en fracciones de un cuarto de litro, medio litro, tres cuartos de litro y un litro.

Así, todos los que intervienen en esta importante rama de la alimentación popular, no podrán ser zaheridos por personas que de la salud pública tienen tan dañino y falso concepto.

TEATROS

ASUNCION PARREÑO, PROTESTA

Nos ha visitado la compañera Asunción Parreño, artista de la Sección de Variedades del Sindicato de Espectáculos Públicos. El objeto de su visita ha sido el hacer constar ante nostros con el deseo de que le demos publicidad que ella no es ingrata con la organización, que son otros muchos, también como ella, los que no son ingratos, sino que lo han dado todo por la Revolución. Pero existen algunos elementos ajenos a la profesión que se preocupan solamente de atizar el fuego y de armar cizaña ante los elementos revolucionarios que son la mayoría en la Sección de Variedades del Sindicato de Espectáculos Públicos.

«Esfuerzo» y «Tiempos Nuevos»

Las revistas ácratas las hallaréis en el quiosco de las Juventudes Libertarias, situado en la Gran Vía, esquina a Muntaner.

FEDERACION LOCAL DE GRUPOS ANARQUISTAS DE BARCELONA

Ciclo de reuniones de barriada y distrito para proceder a la nueva estructura de la F. A. I.

Para proceder a la nueva estructura de la F. A. I., según los acuerdos tomados en los últimos Plenos, el Secretariado de la Federación Local de Grupos Anarquistas de Barcelona convoca a todos los Grupos, desglosados por barriadas, en el orden y fechas que más abajo se indica.

En todas las reuniones se discutirá el siguiente orden del día:

1.° Informe verbal de la Comisión reorganizadora.
2.° Designación del lugar donde debe estar emplazada la Agrupación Anarquista de barriada.
3.° Nombramiento de la Subcomisión reorganizadora de distrito.
4.° Iniciativas sobre los trabajos de reorganización.

A estas reuniones deberán asistir todos los componentes de los Grupos de su respectiva barriada, y, con carácter informativo, una delegación de las Juventudes y de los Ateneos Libertarios.

Las barriadas quedan convocadas por el siguiente orden:

Hoy, martes, día 31, a las siete de la tarde, reunión de los Grupos del Distrito VII, barriadas de Sans, Hostafrancs y Coll-Blanc.

Mañana, miércoles, día 1 deseptiembre, a las siete de la tarde, reunión de los Grupos del Distrito VIII, barriada de Gracia.

Jueves, día 2, a las siete de la tarde, reunión de los Grupos del Distrito IX, barriadas de Poblet, Camp de l'Arpa, Guinardó, Carmelo, Horta, Santa Eulalia, La Sagrera, Armonía de Palomar y Can Baró.

Viernes, día 3, a las siete de la tarde, reunión de los Grupos del Distrito X, barriadas del Clot, Pueblo Nuevo, Somorrostro, Martín de Provensals y Pekín.

Todas las reuniones convocadas se celebrarán en la Casa C. N. T. - F. A. I.

Para dar mayor eficacia a los trabajos de reorganización, ningún afiliado a la F. A. I debe faltar a las reuniones de su respectiva barriada.

Por la Federación Local de Grupos Anarquistas de Barcelona.

El secretario
A. G. Gilabert

ESPECTACULOS

TEATROS

FUNCIONES PARA HOY, MARTES DIA 31 DE AGOSTO 1937
Tarde a las 5 y noche a las 10

APOLO. — Compañía de dramas sociales. — Tarde y noche: "No quiso ser Madre".
BARCELONA. — Compañía de comedia castellana. — Tarde y noche: "Angelina o el Honor de un Brigadier".
COMICO. — Compañía de revistas.— Tarde y noche: "Las Inviolables".
ESPAÑOL. — Compañía de vodevil.— Tarde: "El Cafè del Tupinet o L'home que està de Pega". — Noche: "El Meu Marit es del Gremi".
NOVEDADES. — Compañía lírica castellana. — Tarde: "La Tabernera del Puerto". — Noche: "La Boda del Señor Bringas, o si te casas la Pringas".
NUEVO. — Compañía lírica castellana. — Tarde: "La del Manojo de Rosas". — Noche: "Molinos de Viento" y "La Canción del Olvido".
PRINCIPAL PALACE. — Compañía de opereta. — Tarde: "Soy una Mujer Fatal". — Noche: "Molinos de Viento" y "La Dolorosa".
PARTHENON. — Compañía de Gran Guiñol. — Tarde y noche: "Casco de Oro", "Pasa la Ronda" y el sainete "La Banda del Dedo Gordo".
ROMEA. — Compañía de comedia castellana. — Tarde y noche: "Dueña y Señora".
POLIORAMA. — Compañía de drama catalán. — Tarde y noche: "Més enllà de L'Amor".
VICTORIA. — Compañía lírica castellana. — Tarde: "Me llaman la Presumida". — Noche: "Los de Aragón" y "La Dolorosa".
TIVOLI. — Compañía de revistas. Tarde y noche: el super espectáculo: ARTE 1937.
NOTAS. — Todos los teatros están controlados por la C. N. T. Quedan suprimidas la reventa, la contaduría y la claque. Todos los teatros funcionan en régimen socializado, y por este motivo no se dan entradas de favor.

CINES

Inauguración de la temporada oficial de 1937-38, de grandes estrenos y reestrenos

SEMANA DEL 30 DE AGOSTO AL 5 DE SEPTIEMBRE DE 1937

BARCELONA. — Sombrero de copa, La máscara de carne, La venganza [illegible], Noticias del tiempo.
GOYA. — La isla del tesoro, Madre [illegible], Un lío de familia.
MONUMENTAL. — [illegible]
[illegible] Barrios bajos, Te quiero apar.
LATERANA. — Diego Corrientes, Roquenas en la noche, Entre espías y [illegible].
INTIM. — Entre esposa y secretaria, El futuro es nuestro, Congo.
ASCASO. — El gran impostor, Mares turbulentos, Los amores de Susana, Cómica, Dibujos.
TETUAN y NURIA. — Jaque al rey, De mujer a mujer, La voz del aire.
CONDAL. — La chica del coro, La irlandesita, Noche de tormenta, Alfombra, Dibujos.
ARENAS. — La princesa O'Hara, El baile del Savoy, La barra mendocina, Cómica, Documental.
MISTRAL. — El amor gitano, Amor y cuartillas, Oro virgen, Documental.
FANTASIO. — La vida futura, Dibujo color, Un minuto de silencio.
WALKIRIA. — Sesenta horas en el cielo, El deber, Nuevos ideales.
CINE ALIANZA. — El fantasma va al Oeste, Hogueras en la noche, Estrictamente confidencial.
BOSQUE y PRINCIPAL. — Código secreto, Mlle. Doctor, La vida es dura.
CINEMAR. — Vuelo nocturno, Rosa de medianoche.
MARINA y TRIUNFO. — El velo pintado, Vanessa, La marca del vampiro.
ASTORIA y MARYLAND. — Esos tres, Dibujo color, Un viaje por el Mundo.
DIORAMA y ROYAL. — Huérfanos del destino, Bailes y canciones, Todo lo condena, Cómica, Dibujos.
FOMENTO MARTINENSE. — El ángel de las tinieblas, Bajo órdenes secretas, La ley del más fuerte, Cómica.
POMPEYA. — Nuevos ideales, El deber, Arlette y sus papás.
BOHEMIA y PADRO. — Hombre sin rostro, Bailes y canciones, La ley del Oeste, Cómica, Deportiva.
VICTORIA. — Nuevos ideales, El deber, Entre dos corazones, Dibujos.
ODEON. — Tarde de lluvia, El alma del bandoneón, Hogueras en la noche.
AMERICA y FOC NOU. — Campeón de espera, Bailes y canciones, Jineste alado.
ARNAU y BROADWAY. — Mlle. Doctor, El crimen del Casino, Congo.
EDEN. — Soldado profesional, Noche de tormenta, Cómica, Hombrecitos 1936.
EXCELSIOR. — El pequeño Lord, Caballero improvisado, Fugitivos de la isla del diablo.
SELECT. — Dulce indecisión, La maternal, La secuestrada, Documental, Dibujos.
SPLENDID. — Tú eres mía, Las mujeres en su vida, A caza de accidentes.
REPLAY. — Adán sin Eva, Tres desalmados, Silbando en la obscuridad.
NEW-YORK. — El hijo del misterio, Canción de amor, Carras y colmillos.
FRANCISCO FERRER. — La ciudad en el espacio, Alfombra, Dibujo, Documental.
COLISEUM. — Muñecos infernales, Cómica, Reportaje, Dibujos.
CATALUÑA. — La Venus negra, Cuando el amor muere, Vuelo en chabupa.
FEMINA. — Furia, Reportaje, Dibujo color.
CAPITOL. — Aurora de esperanza, Alhambra, Frente y retaguardia.
METROPOL. — La pelirroja, La mujer que ha creado, La máscara de Fu-Manchú.
RAMBLAS. — Esplendor, Juventudes rivales, La familia Dressel.
MIRIA. — La viuda negra, Todo corazón, Fugitiva.
CHILE. — El rey del Batacián, Smith se impone, Flor marchita.
IRIS PARK. — Diego Corrientes, Monte criollo, Oro en el desierto, Cómica.
TALIA y BOHEME. — Rebelión a bordo, Jaque al rey, Cómica.
PATHE PALACE. — Una chica insoportable, La juventud del mañana, Caballero improvisado.
AVENIDA y KURSAAL. — El pequeño Lord, La flecha del terror, Un par de gitanos.
SMART. — Entre el amor y la muerte, Carnada de tiburón, Pánico en el aire, Cómica.
MUNDIAL y BAILEN. — La alegre mentira, Desfile de pelirrojas, Un tipo fresco.
FREGOLI y TRIANON. — La ciudad sin ley, Búsqueme una novia, Marinos en tierra, Cómica.
PARIS y VOLGA. — Barrios bajos, Deseo, Casta de águilas.
ACTUALIDADES. — Deportiva, Hipnotizador hipnotizado, Duelo morrocotudo, Vale más ser soltero, Valientes submarinos, Me los como vivos, España al día núm. 23.
ATLANTIC y SAVOY. — Nueva era en el campo, Tribunal de las aguas, América documental, España al día.
PUBLI CINEMA. — Revista fantasía, Los enanos zapateros, Un mono sentimental, La recepción de don Cholo, Pequeño concertista, Mariposa feliz, Artistas de trapecio, Vampiritos 1940, España al día núm. 24.
COLON.—Tarzán de los monos, Nuestros amores, Tenorio sleeping, Dibujos.

VARIEDADES

CIRCO BARCELONES. — Tarde y noche, grandes programas de variedades.

VARIOS

FRONTON PRINCIPAL PALACE
MARTES, DIA 31

Segundo partido:
GURUCEAGA III - ELOLA II contra ARRATE - URRESTARAZU I
Tercer partido:
BORAYE - LIZARRALDE II contra GOENAGA II - TRUTAR

FRONTON NOVEDADES
HOY, MARTES
Tarde, a las 4.30, a pala
ASPIOLEA - JAUREGUI contra ABADIANO - PEREA
Noche, a las 10.15, a pala
QUINTANA IV - UNAMUNO contra NARBAGA - ARRIOGORRENA I
Detalles por carteles

REDACCION
ADMINISTRACION
Y TALLERES
Consejo de Ciento, núm. 585

NUMERO SUELTO: 15 CENTIMOS

TELEFONOS:
REDACCION..... 30934
ADMINISTRACION... 30939
TALLERES..... 32571

SOLIDARIDAD OBRERA

ORGANO DE LA CONFEDERACION REGIONAL DEL TRABAJO EN CATALUÑA — AIT — PORTAVOZ DE LA CONFEDERACION NACIONAL DEL TRABAJO DE ESPAÑA

Barcelona, martes, 31 de agosto de 1937 — Año VIII - Epoca VI - Número 1676

SANTANDER HA CAIDO

NO HAN TOMADO LA CIUDAD FUERZAS FACCIOSAS ESPAÑOLAS, SINO UNIDADES ITALIANAS

Valencia, 30. — A la una de la madrugada se ha facilitado, en el Ministerio de Defensa Nacional, la siguiente nota:

La capital de Santander ha caído en poder de los facciosos. No han tomado la ciudad fuerzas rebeldes españolas, sino unidades regulares italianas que, formando varias divisiones y al mando de generales, también italianos, han llevado la parte principal del ataque, con el auxilio secundario de marroquíes mercenarios e insurrectos españoles.

Los cronistas de guerra de grandes diarios europeos han venido enumerando la cuantía de todas las tropas que por Reinosa y Ontaneda llegaban hasta el puerto santanderino, señalando la enorme proporción que entre ellas alcanzan las unidades italianas, provistas de material bélico mucho más considerable aún que el que se empleó para la toma de Bilbao; pero de esa preponderancia italiana hay, además, una declaración oficial en el telegrama de felicitación y gratitud que Franco ha dirigido a Mussolini: "en el momento que las tropas legionarias —así las designa en el despacho— entran en la ciudad de Santander, en franca unión y fraternidad con las tropas nacionales".

El general insurrecto español, dirigiéndose al dictador italiano: "Rindo a S. E. el tributo de nuestro agradecimiento y admiración, por el valor demostrado por las tropas italianas". El cínico telegrama termina así: "El valor y disciplina de que las tropas italianas han dado muestra en esta ofensiva, ha coadyuvado de manera patente a la conquista de Santander y ha ayudado y seguirá ayudando a la victoria final."

La guerra que comenzó, por nuestra parte, siendo una guerra de libertad, se ha convertido ya en guerra por la independencia. Legiones extranjeras invaden y azuelan el territorio patrio, guiadas por una turba de españoles traidores. Peleamos contra una rebelión interna y contra una agresión extranjera que se realiza con descaro por tierra y por mar, mientras subsiste, para escarnio de cuantos los suscriben, un pacto titulado de no intervención, que maniata a la República, con ánimo de imposibilitarle la defensa.

En este trance, el Gobierno declara de nuevo en nombre del pueblo español, la firmísima voluntad de seguir luchando contra la tiranía, sin que le arredren ninguna clase de vicisitudes. — Febus.

¡Hay que pensar en la ropa de invierno de nuestros soldados!

Entre las contingencias que la guerra nos depara, la carencia o escasez de artículos no es la menos grave. El desequilibrio que se produce entre las distintas comarcas productoras, la falta de brazos en el campo y las industrias, el consumo de los luchadores del frente y el de los refugiados contribuyen a estos fenómenos que no son los menos molestos. Consecuenci. de ello es que aconsejemos la más elemental prudencia para que por descuido o desprevención no tengamos luego que arrepentirnos.

Por doloroso que sea confesarlo, y aun viendo el entusiasmo desplegado por nuestros soldados, todo hace prever una campaña larga en la que por lo menos, atravesaremos el próximo invierno; y, al pensar en ello, no podemos menos de acordarnos del invierno anterior en que nuestros milicianos se vieron sorprendidos por los rigores del frío y tuvieron que arroparse rápidamente, en muchos casos con las prendas que les ofrecía la iniciativa particular, como eran familiares, donativos individuales o de agrupaciones obreras, requisados y otros, en fin, que venían a completar la obra oficial.

De la entrada del invierno anterior acá han variado las cosas. Hoy contamos con un Ejército constituído en forma y todas sus atenciones están a cargo de los organismos oficiales; por otra parte creemos que la iniciativa particular, además de carecer de eficacia suficiente, significaría una merma a las atribuciones del Gobierno. Es éste quien, por mediación de sus órganos oficiales, debe cuidar de estos menesteres allegando recursos de donde sea preciso, porque nuestros soldados y la causa que defienden, bien se lo merecen.

En verano es cuando el vestido de invierno del soldado menos preocupa. Pero, no obstante, el más elemental sentido nos aconseja empezar a reunir géneros suficientes, concretar los modelos y empezar su confección esmerada y cuidadosa como se merecen los que todo lo arriesgan en la lucha por las libertades populares.

Ya no estamos en tiempos de vestir de "quintos" a nuestros soldados, con prendas desproporcionadas y de horrible confección, cosas que fatalmente ocurrirá si se dejase para última hora esta labor tan importante para el mantenimiento de la moral de nuestro ejército, cuyos componentes, al ver la atención y el cariño que sus hermanos de la retaguardia ponen en sus cosas lucharán con más valor y entusiasmo.

Por otra parte, existen obreros especializados en esta clase de trabajo, órganos apropiados creados por las necesidades de la guerra —de los cuales no se puede prescindir sin grave quebranto— que languidecen por falta de trabajo y que de continuar así emigrarán hacia otros ramos del oficio, con lo que en los momentos de premura que se presentarán al querer confeccionar estas prendas a última hora faltaría el personal apto y fatalmente se haría mal y tarde.

Reflexionen bien quienes estén encargados de esta misión y pongan inmediatamente manos a la obra antes de que el invierno nos coja desprevenidos, pues el soldado que no puede descuidarse ni un momento cuando está en su tarea no nos perdonaría una imprevisión que significaría una falta de atención para su sacrificio y un peligro para su salud.

POR ESOS MUNDOS

PRELUDIANDO UNA VISITA A NUESTROS AMIGOS

Por Gonzalo de Reparaz

I

Tenemos por esos mundos más amigos de lo que pensamos, si es que alguna vez hemos pensado en quien vive por esos mundos, y en las amistades que en ellos podríamos hacer. Cabalmente una de las causas esenciales de nuestras desventuras, es la falta de vida de relación de este trozo de nacionalidad llamado España, "triste expresión política de una Geografía imperfecta. Esta definición la llevo escrita muchas veces en más de medio siglo. Aun no ha penetrado en el duro cerebro de nuestros grandes estadistas. Espero hacerla germinar en el alma popular. Por eso la repito tanto. Las verdades fundamentales, cuando generalmente ignoradas, sólo muy repetidas arraigan.

España ha vivido vegetativamente. De esta vida sin vida, ha nacido el concepto que de ella tienen las naciones activas: que se la puede cultivar según el gusto de ellas, y aprovechar luego el fruto. Que no es nación; que es tierra colonial. Si alguna duda quedaba, su fracaso en Marruecos la ha disipado. Encomendáronla una labor; hizo esa chapuza bárbara que a la vista está; quedó incapacitada; ahora cae en servidumbre. Es lógico.

Nuestra Revolución significa esto: el intento del pueblo para probar al Mundo que el fracaso es de las clases directoras, que no servían para dirigirnada, no de él. Las naciones civilizadas no lo quieren creer, porque no les cabe en la cabeza esta realidad nunca vista: la superioridad del rebaño sobre sus pastores. Una sociedad en la que cuanto más alto se sube, menos inteligencia se encuentra, es un fenómeno sin precedentes en la Historia. La cosa más inverosímil que cabe imaginar.

Esa cosa inverosímil, está teniendo una demostración que, por sí misma es otra tremenda inverosimilitud: la derrota del ejército oficial, tradicional, científico y constituído en casta gobernante, por otro improvisado, popular, en cuya dirección intervienen (cierto que asociados a elementos sanos del otro, buenos pero muy escasos) albañiles, carpinteros, picapedreros, obreros industriales. Y de remate de la demostración, vemos esta circunstancia aun más increíble: al ejército profesional, no le salva de la derrota el auxilio de treinta mil guerreros de nacimiento, cual son los rifeños, ni tampoco la horda civilizada de ciento cincuenta mil pestes insurrictas, organizadas, motorizadas, armadas de todos los elementos de destrucción que la estupidez de los civilizados ha inventado.

¡Auténtico milagro!

II

No basta. Hay que hacer otro.

Si el pueblo ibérico sabe hacerlo, quedará completamente salvado.

Este segundo milagro consiste en redimirnos de la vida vegetal. No basta vencer. Hay que saber vivir. Hay que alternar con los demás pueblos y hacerlo con arreglo a un programa ajustado a lo que queremos y a lo que podemos.

Es lo que comunmente se llama política exterior. Sólo que la política exterior requiere también un ejército; el diplomático. Ha de ser poco numeroso, pero bien preparado. Es más difícil de crear que el otro, como es m[illegible] dua la tarea de educar a una nación para la vida de relación que para la guerra.

Además, tenemos que hacerlo todo, porque de lo antiguo no se puede aprovechar nada. El cuerpo diplomático español [illegible] otra casta, más cerrada aun que la militar, más infatuada, más orgullosa, e infinitamente más estúpida. La conozco a fondo, como la otra. Con ambas he convivido, con ambas he luchado, pero mi lucha [illegible] la segunda, constituye un largo capítulo de mi vida, que sería el más doloroso, si no hubiese venido a endulzar mis amarguras la risa que me producían aquellos adversarios.

El sainete se acabó. En la descomunal batalla, los héroes de la goma y el balduque, cifradores de despachos, duchos en piruetas y reverencias, rencorosos y vacuos, han sido completamente derrotados, como su hermano el ejército: su hermano y su aliado contra la Revolución. Le hemos diruelto, y aquí quedo yo entonando entre carcajadas la oración fúnebre del cuerpo de coros más divertido del cocachuelismo español.

Lo importante ahora es que la extirpación [illegible] órgano podrido, haya sido total.

III

Tres grupos de amigos podemos tener.

Los afines en doctrinas.

Los afines por la sangre y la comunidad del idioma.

Los legados a nosotros a través de la Historia, por el re-

(Pasa a la página cuatro)

¡TRABAJADORES!
¡ANTIFASCISTAS!
Leed y propagad
CATALUNYA
Diario de la noche
ORGANO REGIONAL DE LA CONFEDERACION NACIONAL DEL TRABAJO

UN AÑO DESPUES

LOS ESPECTACULOS Y LA 'UNIDAD'

¡No hay derecho, camaradas del Sindicato de Espectáculos; no hay derecho! Eso de que sea vuestro Sindicato el único que intervenga en la explotación de los espectáculos barceloneses, no puede tolerarse, cuando el ingente Sindicato del mismo ramo, adherido a la U. G. T., que controla el P. S. U. C., se encuentra en la mejor disposición de ánimo para compartir con vosotros esas faenas.

¿Que ese Sindicato ingente no es tal Sindicato? ¿Que no existió nunca más que en el membrete del papel de cartas empleado por una peña de amigos, cuyo buen humor estribaba en la posesión del senchufes del Jurado Mixto, que les manumitía del trabajo?

Cierto; nos consta, porque lo sabemos por propia experiencia. Pero por la «unidad», hay que hacer sacrificios para que sus enemigos engorden. Todo lo que no sea eso, es literatura y confusionismo.

Además, que la posición del nutridísimo Sindicato de nueva creación es muy lógica y comprensible. Desea compartir con vosotros, no sólo el trabajo, sino también—y esto es lo que más le interesa— las ganancias. De las pérdidas no hablemos, porque como no tiene nada que perder...

La cosa es aprovecharse. Y si vosotros obstaculizáis este ferviente deseo de los camaradas peluquistas, no procederéis como verdaderos amantes de la «unidad». Así, al menos, lo proclaman diferentes colegas, que, por la frescura, muestran una predilección asombrosa, cosa natural en el mes de agosto.

DIVAGACIONES DE LA HEGEMONIA POLITICA EN LA ACTUACION 'SINDICAL

CONTRA viento y marea, haciendo caso omiso de las necesidades que la situación aconseja tener en cuenta, se busca producir el desplazamiento de quienes no comulgan con las ruedas de molino que se les quiere suministrar desde un determinado sector político. Diariamente estamos propugnando todos por la conveniencia de la unidad obrera, y casi a diario hemos de constatar cómo se zapa el terreno para imposibilitar que esta unidad efectiva pueda quedar ya de una vez consolidada.

Se busca sacarles punta a las cuestiones, con tal de que sean materia de escándalo, y entonces pueda clavarse el estilete que hiere, agudizándose con tal procedimiento los nefastos antagonismos. Y es esto lo que se persigue con el triste propósito de hundir al que debería respetarse como camarada, como hermano, en la noble causa antifascista. Lo que importa, para algunos, antes que nada, por encima de todo, es dominar, alcanzar predominio y conquistar todo un sector con el afán que se conquista una posición al adversario.

Un ejemplo más de lo que decimos lo tenemos en la Conferencia Provincial de la Federación Española de Trabajadores de la Tierra, que iba a celebrarse en Madrid. De lo que era cuestión de carácter orgánico y que, por lo tanto, tenía que haberse tratado en comicio, previo el acuerdo de que por ser merecedor de debatirse necesitaba figurar en el orden del día, anunciado con antelación a la Conferencia, se hizo caballo de batalla para dar un espectáculo deprimente.

Y no se trata ahora de alegar lo de que cada uno tiene su quehacer en la propia casa sin que necesite inmiscuirse en lo que ocurre en la casa de los demás. Las circunstancias son de tal naturaleza, que para cuantos, con toda sinceridad anhelamos una serena acción de conjunto, una grata convivencia entre los sectores todos de matiz antifascista, una fraternal camaradería, singularmente entre los trabajadores, no podemos ser indiferentes a ciertas cuestiones.

Cuanto compete a los trabajadores reviste para nosotros extraordinaria importancia. De ahí que vivamente lamentemos hechos como el reciente, en que se ha antepuesto el sectarismo político, el afán absorcionista de algunos, agudizando una cuestión que no era difícil de resolver, dados los atinados razonamientos del secretario general de la Federación Española de Trabajadores de la Tierra. Por lo visto, lo esencial estribaba en dificultar la labor, poner trabas al desenvolvimiento normal de la asamblea. Y lo consiguieron.

La unidad no basta propagarla con aire de suficiencia, adjudicándose toda suerte de virtudes, blasonando de todos los méritos habidos y por haber. Esto es sumamente sencillo, ya que está al alcance de cualquier demagogo trasnochado. Lo que importa es predicar con el ejemplo, mostrar ese deseo de unidad que se pregona, en aquellos casos que puede darse prueba de lo que se dice querer.

Los camaradas comunistas deberían procurar razonar, anteponer la serenidad del juicio, de la observación introspectiva, al impulso ciego de la pasión. De la pasión puesta en ascender y dirigir a los demás, según su criterio particular, cual si los demás sectores revolucionarios careciéramos de personalidad.

Dícese del irracional que no suele tropezar dos veces con la misma piedra, y es vergonzoso que sea privativo del ser humano el tropezar dos, tres, y muchas veces. La obsesión del exclusivismo partidista debería convencer a los en ellas obcecados (pues son muchos los tropiezos que llevan dados) que no es aconsejable, que no debe usarse. Pero no hay enmienda; una, otra y otra vez incurren en los mismos yerros.

Es harto sabido que la absolución perfecta no constituye cualidad primaticia de nadie. En las actuaciones de unos y de otros, es natural que puedan notarse cosas dignas de enmienda. ¿Por qué no se han de enmendar con alteza de miras? ¿Por qué, obrando de conjunto los sectores antifascistas, no hemos de corregirnos mútuamente, con lealtad, lo que necesita corrección?

Es hora ya de cesar en la terca conducta absorcionista, en la manía de predominio. Esto hemos de dejarlo para los de enfrente.

Actividad de nuestra aviación en el Norte

Valencia, 30. — A las cuatro y media de la tarde, el Ministerio de Defensa Nacional ha facilitado una nota que dice así:

"Las fuerzas de aviación leal que hay en el Norte siguen comportándose heroicamente. Ayer entablaron combate varios monoplanos con otros aparatos de caza enemigos, derribando un "Fiat", que cayó en el mar, a dos millas de Cabo Torres.

Nuestros aviones realizaron un bombardeo sobre dos batallones y un convoy motorizado, en las proximidades de Cabezón de la Sal. Después del bombardeo, en vuelo bajo, ametrallaron a dichas fuerzas". — Febus.

Este número ha sido visado por la previa censura

El pulso de España

¡SE AVANZA EN LOS FRENTES...!

Se realiza la ofensiva en todos los frentes. Se combate en el frente de Aragón, camino de Zaragoza, se combate en Madrid y se combate en Andalucía, enérgicamente, derrochando nuestras tropas el valor de siempre y afrontando gustosos los más arduos sacrificios. La parca literatura oficial de los partes de guerra da cuenta escuetamente de los triunfos de la Aviación y del avance de las columnas camino de sus objetivos implacablemente y cueste lo que cueste.

Y la retaguardia espera las noticias con curiosidad, confiada, y con emoción y entereza los otros envíos que hacen a Barcelona los frentes de Aragón, testimonios dolorosos de la cruda lucha entablada en el avance, pero al mismo tiempo confortadora y llena de esperanza. Aún hay quien se deja herir y matar por las ideas y quien arrostra y sufre las penalidades por el triunfo de su ideal.

La sangre derramada no disminuye ni altera la pulsación de la España leal.

LA NOTA OBRERA INTERNACIONAL

MOONEY

Otra vez en Estados Unidos se ha reanudado la agitación por la libertad de Mooney. Desde más de veinte años los trabajadores de Yanquilandia reclaman justicia para este heroico militante. Lo reclaman con una fidelidad y una constancia que les hace honor; con una energía que contrasta profundamente con otras peculiaridades y otros aspectos del movimiento sindical de ese país.

Las masas obreras de Estados Unidos tienen con intermitencia gestos grandiosos, períodos de tumultuosa actividad, a los que siguen otros períodos de pasividad y conformismo difícilmente explicables. De las grandes agitaciones, las huelgas formidables que arrastran miles y millones de explotados; de los conflictos que llegan a los más dramáticos y sangrientos extremos de la lucha social, pasan al colaboracionismo más ingenuo y suicida. Todos recuerdan las grandes huelgas de mineros, de obreros del textil, de portuarios, de metalúrgicos, que escribieron páginas memorables en Virginia, en Indiana, en San Francisco. Frente a estos episodios, está el fanatismo patriótico, el odio racista y el colaboracionismo de clase que caracterizó la época de Wilson, y aún la época presente con la instauración del fracasado «New-Deal».

Estas contradicciones del movimiento obrero americano corresponden, sin duda, y en primer lugar, a las condiciones económicas de Estados Unidos. Allí, en zonas o épocas determinadas, el capitalismo potentemente desarrollado pudo aplicar una engañosa política de «altos salarios, crear sectores «aristócratas» dentro del gran conjunto proletario, y —aplicando la demagogia «obrerista» y humanitaria de que Henry Ford, su más típico representante— crear ilusiones en la masa trabajadora, adormeciendo su conciencia de clase. Pero Norteamérica es también el país del fascismo potencial de los Ku-Klux-Klan y las grandes organizaciones de rompehuelgas; el país donde, bajo la fórula de los trusts la esclavitud medieval sigue siendo una horrible realidad. El industrialismo americano es el primero del Mundo; sin embargo, fué el primero en conocer los efectos catastróficos de la crisis mundial, que explotó en octubre de 1929 con el "crack" de Wall Street.

El movimiento obrero norteamericano refleja en su ideología y sus actitudes estas alternativas y estas contradicciones. Los grandes movimientos huelguísticos y las grandes protestas comprueban que los proletarios de Norteamérica no carecen de temperamento clasista y revolucionario. Sin embargo, no saben ni pueden mantenerse en el terreno de las luchas revolucionarias, ofreciendo los más tristes ejemplos de pasividad y acatamiento de la explotación burguesa. Es que les falta una vanguardia revolucionaria, una organización orientadora que sepa colocarlos y guiarlos sobre un firme terreno clasista y socialista. Incluso las organizaciones obreras de Norteamérica que han surgido como antídoto al veneno reformista, tienen en su haber episodios admirables de acción directa, pero carecen totalmente de orientación segura con respecto al sistema capitalista, de un programa de reconstrucción social y por ende, de una táctica coherente con una finalidad revolucionaria.

Este programa y esta táctica no la formará la masa trabajadora con la experiencia y la agudización de la crisis político-económica del capitalismo. Entonces, tal vez, la veremos marchar a la vanguardia del proletariado del Mundo.

LAS DECISIONES INTERNACIONALES

—¡Hice que reunirse el "Comité de no intervención" para discutir lo de los gastos!... ¡Me me extrañaría que nos pasasen la cuenta a nosotros!...