SOLIDARIDAD OBRERA

ÓRGANO DE LA CONFEDERACIÓN REGIONAL DEL TRABAJO EN CATALUÑA — AIT — PORTAVOZ DE LA CONFEDERACIÓN NACIONAL DEL TRABAJO DE ESPAÑA

Barcelona, miércoles 24 de noviembre de 1937 — Año VIII - Epoca IV - Número 1740

TRES EDICIONES DIARIAS — 3ª EDICIÓN

«EL PRIMERO EN AVANZAR, EL ULTIMO EN RETROCEDER»

Comisarios de guerra en todas las unidades y un Comisariado para todo el Ejército, condición elemental de una política militar revolucionaria

EDITORIAL

EL COMISARIADO DE GUERRA, ORGULLO DEL EJERCITO ANTIFASCISTA

DECIAMOS ayer que nuestro Ejército no puede ser "apolítico" en el sentido de prescindir de toda especie de ideología, ni podía situarse al margen de las corrientes renovadoras que agitan a la masa popular — para cuyo servicio se ha constituído el Ejército. Muy por el contrario, podemos señalar que uno de los factores más decisivos de combatividad, es decir, de eficacia de nuestra organización militar, es la compenetración que siente la inmensa mayoría de los combatientes, jefes y soldados, con esos anhelos de liberación de la masa, que son los suyos propios. No hay que olvidar, en efecto, que no existe ninguna diferencia sustancial entre Ejército antifascista y Pueblo antifascista. Entre los que luchan con las armas en la mano frente al enemigo invasor y liberticida y los que trabajan en la retaguardia para contribuir, con los elementos necesarios, para el triunfo, no hay más que una diferencia de funciones. Y estas funciones son sencillamente temporarias, por lo que respecta a los camaradas que manejan las armas. No son profesionales de la guerra ni del militarismo. Son sencillamente combatientes antifascistas que no pierden, ni pueden perder, su condición de proletarios por el hecho de vestir uniforme y aun de tener grados de mando.

Esta condición especial de nuestro Ejército Popular, que lo diferencia de todos los demás ejércitos, los cuales sólo obedecen ciegamente a sus jefes, sin tener en cuenta contra quiénes éstos les ordenan tirar, está reflejada en una institución eminentemente revolucionaria, creada como necesidad ineludible de nuestra guerra y que da carácter esencialmente popular a nuestra organización armada: el Comisariado político. Cuando se haga la historia completa de las heroicas luchas sostenidas desde hace casi año y medio contra la coalición de las fuerzas negras de Europa, habrá de destacarse muy especialmente la actuación de esos camaradas que tuvieron que asumir la verdadera responsabilidad de la dirección de la lucha; los que infundieron ánimos a los demás combatientes; los que constituyeron, gracias a su pasado antifascista y a su conducta ejemplar, la mejor garantía de lealtad y de firmeza, en momentos en que había sobrados motivos para desconfiar de todo el mundo. Los comisarios de guerra han realizado y realizan además una importante labor educativa que da a los soldados — muchos de ellos antifascistas por sentimiento o por instinto — una conciencia más sólida del porqué de la lucha, haciendo que sean, no sólo combatientes, sino, también, propagandistas de la Causa por la cual combaten. Esto es tanto más importante ante la afluencia de nuevos elementos procedentes de las quintas, cuya educación antifascista debe realizarse rápidamente, procurando se pongan a la altura de aquellos camaradas que desde el primer momento de la sublevación se lanzaron a la lucha y aún permanecen en ella.

De ahí que la acción de los comisarios, importante y eficaz durante todo el transcurso de nuestra guerra, sea hoy más necesaria que nunca. No se nos oculta que, dada la misma índole de sus funciones, los comisarios pueden también realizar obra negativa y desquiciadora, si en lugar de comportarse como corresponde a un antifascista consecuente, se dedican a realizar labor proselitista y procuran favorecer a su respectivo partido u organización. Pero sería sencillamente el incumplimiento de un deber y no el resultado lógico de una función normal y necesaria dentro de nuestro Ejército. En un caso semejante se encuentran todos aquellos, civiles o militares, funcionarios del Estado o dirigentes de cualquier empresa colectiva que conviertan su puesto de responsabilidad en un motivo de provecho personal o partidista. Se trataría, pues, de malos servidores de una causa, sin que las instituciones que representen tengan que ponerse en cuestión.

Afortunadamente, frente a los casos de incumplimiento del deber — que deben ser sancionados sin contemplaciones — están aquellos ejemplos de dignidad y heroísmo que ofrecen a diario nuestros comisarios de diversos grados, en todos los frentes de nuestra guerra. Esos hombres que se van superando día a día, que se esfuerzan— y lo consiguen —por atraer a nuestras filas a soldados engañados del campo faccioso, que trabajan incansablemente por elevar el nivel cultural e ideológico de nuestros soldados, merecen indudablemente el más vivo reconocimiento de todos los sectores antifascistas. Y debemos realizar cada vez más el prestigio de nuestro Comisariado de guerra, porque significa realizar el prestigio del Ejército antifascista, que no es patrimonio de tal o cual partido o conjunción de partidos, sino que pertenece a todo el pueblo antifascista, a cuya disposición lucha.

Un vistazo a la retaguardia facciosa

Puesto de mando de Aragón.— Hoy tenemos varias noticias del campo faccioso que vale la pena de dar a la publicidad.

La primera se refiere a unas declaraciones del cabecilla faccioso Franco. En ellas dice que el nuevo Estado afirma cada vez más su significación católica y que una vez terminada (?) la contienda, y si es posible antes, se reintegrarán todos los bienes a las órdenes religiosas, al mismo tiempo que se les otorgará la más amplia libertad. En las Universidades se establecerán asignaturas de Religión y Teología e Historia religiosas.

La segunda, es un comentario de "A B C" de Sevilla, que demuestra cómo los facciosos pretenden mantener engañada a su opinión pública. Dice el citado periódico que los evadidos (?) de Madrid que circulan por la capital andaluza son "focos de infección de propaganda sutil a favor de los rojos". ¿No son, en efecto —continúa diciendo— agentes de provocación esos tipos que en Sevilla, San Sebastián, Bilbao, Santander y La Coruña se dedican a la impúdica mentira de decir que en Madrid se come bien y se circula con normalidad? Afirmar que se come algo más que algarrobas y que se puede circular libremente con sólo la cédula personal en el bolsillo, es emitir una mentira para especular en favor de los rojos. No es justo que circulen libremente por la España de Franco esos sujetos sin que sean denunciados inmediatamente como delincuentes contra España."

Y la tercera es una nota de la delegación nacional de información e investigación de Falange dando cuenta de la exclusión de varios afiliados, miembros antiguos de Requetés, Falange y Acción Católica, por su actuación de antes y durante el movimiento rebelde. Lo cual demuestra que los que vendieron a su patria están cobrando en la misma moneda.

LEON DAUDET

Deshonra de un apellido de los más nobles de Francia, insensato cien por cien que tienes a nombre y gala dondequiera que te dicen meter y meter la pata, hasta que un día la corten, la amputen o te la hagan papilla como es costumbre entre gente de mi laya. Carca de da carques, carca y vánte veces carca. ¡A ver...! parece mentira como León en la jaula, con los "camelots du roi" los jayeres que te ganas, ¿no te cuecan el gaznate ni la barriga te achagan ni te hacen dejar la férula que te es demasiado larga...? León Daudet vete a la porra camelot... que no lo largas. ¡Camelot que es un camelo... palabra cumbre en España!

AGUJA de MAREAR

LA HEZ

LA grandeza de alma, no es cosa muy corriente entre ciertas personas. Y menos entre el elemento malgado, corrompido por la "política".

Un obrero cualquiera, un hombre sin cultura ni posición, un golfillo de esos que le han jurado guerra a muerte a la función de trabajar, saben lo que es la grandeza de alma. Un politiquillo envenenado por la envidia, no. El politiquillo es incapaz de elevarse ni por un momento tan sólo por sobre las miserias de su cotidiano chapucear. Es, sencillamente, un desgraciado...

Esto, que no pasaba de ser un criterio puramente subjetivo, ha tenido ocasión de contrastarse con la realidad recientemente. El aniversario del fallecimiento del héroe de la Revolución ibérica, ha brindado el motivo.

Durruti fué un esforzado militante de la C. N. T. y de la F. A. I. Por serio, veranco e invernó frecuentemente en "la Modelo" de todas partes. La guerra contra el fascismo le convirtió en incansable guerrillero, cuya tenacidad, entusiasmo y fortaleza no han hallado rival. La fatalidad hizo del guerrillero un héroe. Un héroe querido por las masas obreras con verdadero frenesí. Su vida fué inmolada en defensa de la libertad, y España entera vistió de luto. Desde aquel día, Durruti encarnó la representación genuina del antifascismo combatiente. Del antifascismo sin partidos ni disensiones. Dejó de ser el hombre de la F. A. I. para convertirse en el hombre de todos, en lazo de unión fraternal, en símbolo que sirvió de estímulo y acicate a nuestros soldados, y cuyo ejemplo de abnegación y disciplina eran y son recuerdo eficaz en la retaguardia.

Ha tenido lugar la conmemoración del primer aniversario de su fallecimiento. Los periódicos le han dedicado el espacio que sus necesidades consentían. Le han recordado con cariño y con pena. Con pena, porque su muerte fué la pérdida más trágica que ha sufrido la causa popular.

Pero no todos. Varios "cosgas" ni le han mentado siquiera. No han querido "mancharse" insertando el nombre glorioso del héroe en sus páginas "inmarcesibles"... Ni una línea. Ni una cita. Ni un ligero recuerdo...

¿Verdad que es interesante, camarada?

La política es así. No puede ser de otra manera. Y los politiquillos, igual. La grandeza de alma no va con ellos. Son la encarnación de la mezquindad, de lo miserable, de lo puerco... Quieren marcarse un farol y no hacen otra cosa que ponerse en ridículo.

Son, ya lo ves, camarada: la hez...

Th.

DEFICIENCIAS A SUBSANAR

LOS PRIVILEGIOS Y EL REPARTO DE LA PRENSA

Constantemente, y en profusión, llegan hasta nosotros quejas de los camaradas del frente, que se relacionan con el reparto de la Prensa diaria. Todas las quejas coinciden en el mismo punto: desde que la Dirección de Trasportes tomó a su cargo la distribución unificada de la Prensa, SOLIDARIDAD OBRERA no llega a sus lectores de siempre con la misma regularidad que antes. Más aún: son muchos los compañeros de los frentes que no han vuelto a ver uno solo de los ejemplares de nuestro periódico.

Estos lamentables resultados de distribución, se producen precisamente cuando nuestro esfuerzo se intensifica para enviar muchos miles de ejemplares de nuestra publicación a los camaradas que en los frentes luchan. ¿A qué obedece entonces el que nuestros lectores se vean privados de su periódico? No creemos de ninguna manera que la malevolencia intervenga para nada en estas deficiencias de reparto: pero sí conviene hacer destacar el hecho curioso de que, saliendo todas las publicaciones de diversos matices del mismo lugar y a la misma hora, sólo llegan a sus puntos de destino las de los sectores de opinión cuyos representantes ocupan hoy los lugares preeminentes de la dirección de la España leal.

Lejos de nuestro ánimo el convencimiento de que tornamos a eras de privilegios: pero cerca, muy cerca, le andamos de admitir entre nuestras creencias, la de que un exceso de sectarismo puede cegar a veces a los más obligados a estar bien con la ecuanimidad.

AYER Y HOY

AGOSTO DE 1914
Invasión Alemana a Bélgica

AGOSTO DE 1917
Invasión Japonesa a China

¿QUERRA REPETIRSE LA HISTORIA?

EN TORNO A LA CRISIS BELGA

OFRECEN A UN DEMOCRATA-CRISTIANO LA FORMACION DEL GABINETE

Bruselas. — El rey recibió a Tschoffen, ex ministro demócrata-cristiano. Se cree que el rey le encargará de formar Gobierno. — Fabra.

OTRA VEZ JANSON

Bruselas. (Urgente). — Tschoffen rehusó la formación de nuevo Gobierno. El rey ofreció este encargo a Brunet, ministro y diputado socialista, el cual declinó. Finalmente ha sido nuevamente ofrecido el encargo al señor Paul Emile Janson. — Fabra.

La Diplomacia turca y el Estado sirio

Estambul. — Ha llegado a Estambul el presidente del Consejo de Siria. A su regreso de París marchará a Ankara para tratar sobre las futuras relaciones entre Turquía y Siria.

ROMANCES DE ANTONIO AGRAZ

¡A CALLAR!

Cállese don "Hablador",
y deje a los Sindicatos,
que son mayores de edad
y no necesitan manos
que les lleven y les traigan,
ni que les marquen el paso,
y recuerde, si es que puede,
lo que pasaba hace un año.
¿Quiénes guardaron Madrid
por Carabanchel y El Pardo?
¿Quiénes, por Puerta de Hierro,
con los moros se enfrentaron?
¿Quiénes cortaron la marcha
de Varela, Mola y Franco
por el Parque del Oeste
y por la Casa de Campo?
¿No recuerdas, "Hablador",
que fueron los Sindicatos?
¿Por dónde andabas entonces
tú, flamante diputado?
Y ¿por dónde otros políticos
que gritan y piden tanto?
¿Por Cuenca, por Tarancón?
¿Por Guadalajara, acaso?
¿Buscando "zonas templadas"
con aroma de naranjos?
¿Por Castellón, por Valencia?
Lejos, desde luego —¡claro!—
del Madrid que defendieron
con sangre los Sindicatos.
¿Te acuerdas? Pues cállate,
"Hablador". ¡No seas pelmazo:

Antonio Agraz

Las privaciones de la retaguardia, ¿son comparables a una noche en la trinchera, entre frío de barro y silbidos de muerte?

TRADICIONALISMO

El tradicionalismo inglés no decae. Ahí ahí cinco figuras ataviadas a la antigua. El nuevo alcalde de Londres y sus acompañantes de mayor relieve en la ceremonia

(Foto Keystone)

211.684,23 pesetas han sido recaudadas en el día de ayer. No olvidarlo: de hoy en catorce días el medio millón de pesetas. ¡Sin pequeños recelos de organización, sin pequeña política de partido: todo por los camaradas de los frentes de guerra!

La actuación confederal en Bañolas

La placidez del paisaje

Se halla la población situada en un dilatado valle; junto a ella el estanque le sirve de espejo. El estanque de Bañolas ha sido cantado por conocidos poetas que han sabido captar su caudal de poesía y también ha dado motivo a los pintores para plasmar en la tela el encanto de sus perspectivas. Santiago Rusiñol acudía con frecuencia a Bañolas para dar vida a sus magistrales lienzos, reflejando en ellos el paisaje del estanque...

Y, aparte de los artistas, poetas o pintores, sumidos en la contemplación, experimentando ante los encantos de la Naturaleza los inefables goces del espíritu, había otras gentes cuya concepción prosaica de la vida les impulsaba a desdeñar la belleza del panorama, buscando tan sólo el aspecto práctico. Para ellos carecían de importancia los maravillosos efectos del sol en el orto o en su ocaso, reflejando sus rayos en las aguas dormidas, esmaltando de hermoso colorido las colinas cercanas, produciendo magníficos efectos de luz. Era gente práctica y les interesaba el lago para practicar la pesca. Hacían edificar a modo de pequeños "chalets" en las márgenes del lago con una balaustrada dando encima del agua. Y allí acudían a pescar y a pasar sus buenos ratos de francachela. Naturalmente, se trataba de los burgueses, de todas estas gentes desocupadas que vivían de cortar el cupón, de percibir las rentas del trabajo que otros les producían.

El ambiente apacible del paisaje parece como si hubiera dejado sentir su influencia en el ánimo de los moradores de este fértil valle. Diríase que la serenidad que distingue el carácter de los productores, carácter que hemos podido observar en unas horas de trato, visitando la población, es consecuencia de que la tierra plácida y ubérrima a todos brinda esa concepción reposada de la existencia; esta serenidad que no encontramos entre aquellos que viven en comarcas azotadas por la miseria de la tierra o agitadas por el vendaval de las pasiones, nacidas en el trepidar de una existencia febril. Esto nos explica el hecho de que en Bañolas los acontecimientos de julio no alcanzasen la turbulencia que en otras partes se dejó sentir con acusada intensidad.

Personalidad de la Confederación en la localidad

Cuenta Bañolas con unos ocho mil habitantes, militando en la Confederación un contingente que excede de los mil doscientos afiliados.

En lo que respecta al Municipio está integrado por la representación de la C. N. T. y por la de la U. G. T.

Antes de la Revolución, había en Bañolas a modo de un Sindicato autónomo, de un carácter casi local. No obstante, en el seno del mismo tenía la Confederación su representación, personificada en un grupo de unos cuarenta compañeros, militantes de largos años, a los que no pasaba inadvertido el palpitar del ambiente libertario en nuestra nación. A raíz de los acontecimientos del 19 de julio, estos compañeros, aprovechando el ambiente más propicio a los avances de tipo social, creyeron llegada la hora de dar impulso a la Organización, y fué entonces cuando tomó arraigo el Sindicato Unico de Trabajadores, en Bañolas.

Los camaradas de la Confederación han procurado siempre actuar, buscando armonizar las relaciones con los demás sectores, ya que, conscientes de la situación que atravesamos, saben cuán improcedentes son las discrepancias entre sectores en los que debe de predominar, por ahora, un solo objetivo: el de vencer al fascismo.

Pasada ya la etapa de pronunciado caciquismo por parte de los elementos acaudalados e influyentes en el vivir local, aunque, dicho sea de paso, no faltan en Bañolas las gentes emboscadas que desearían de nuevo volviera el pasado con toda su estela de ignominias, el trabajo es norma de convivencia. Y teniendo como lema el producir cuanto más mejor, los hombres de la Confederación han ofrecido un magnífico ejemplo de laboriosidad y de solidaridad, al propio tiempo. Así, todos los domingos por la mañana, sin hacer distinción de tendencias, con los aperos, animales y carros que necesitan, acuden a ayudar a cuantos, por tener familiares ingresados en filas o por las causas que sean, no pueden acudir a cuidar sus tierras. Esto es una prueba del espíritu constructivo que anima a los confederados de esta población. Es una prueba que harían muy bien algunos otros de tenerla en cuenta...

Saben, por otra parte, los camaradas de Bañolas que una revolución implica una honda transformación y ésta es forzoso que tome arraigo en el cerebro del individuo; que las mentalidades se cultiven para que al ir creándose una capacidad lúcida, el individuo se halle en estado de poder afrontar cuantos problemas le depare el vivir social. De ahí que no se haya echado en olvido, por lo que respecta a Bañolas, la obra cultural. Las Juventudes Libertarias emprendieron alguna iniciativa en este sentido, pero como sea que actualmente la mayor parte de los jóvenes se encuentran en el frente, la labor de capacitación por parte de los elementos juveniles ha tenido que quedar forzosamente un tanto paralizada.

Atendiéndose a que la labor cultural no es cuestión de jóvenes ni de viejos exclusivamente, sino que a todos por un igual interesa, de ahí que la Organización en Bañolas, tomara el plausible acuerdo de fundar el "Ateneo Confederal", en cuyo local, situado en el lugar más céntrico de la población, en la plaza de aspecto atrayente por sus típicas aracadas, se da cada sábado una conferencia. Por la tribuna de este Centro cultural han desfilado un buen número de camaradas, militantes conocidos en la región y fuera de ella. Con las charlas y conferencias y, además, con la ayuda de los volúmenes que nutren la biblioteca, se viene realizando una labor digna del mayor aprecio.

Ahora que se acaba de recordar el aniversario de la muerte de Durruti, como dato curioso, hemos de señalar que fué Bañolas la primera población que tuvo una plaza pública, a la que se le dió el nombre de Buenaventura Durruti; y —¡oh, ironías de la vida!— del bronce de una campana, que por espacio de años desgranó desde lo alto del campanario de una vieja iglesia el sonido melancólico del "Ángelus" se fundió un busto del gran luchador libertario.

Contrastes del pasado

Antes del 19 de julio, cuando la reacción se consideraba más segura, cuando mejores eran las esperanzas de vencer que acariciaban los fascistas emboscados bajo el manto de la joven República, allá por el año 1934, el diputado Corominas, de una poderosa influencia en el seno de la "Lliga", se hizo levantar en la parte más alta de la población un "chalet" soberbio, de un estilo arquitectónico moderno y acondicionado con el máximo de comodidades.

Rodeado de abundante servidumbre, dando satisfacción a cuantos placeres apetecía, en sus caprichos de hombre acaudalado, Corominas vivía con su familia, encantado. A él le importaba un ardite que en el pueblo donde había fijado su residencia, hubiese alguien que sufriera necesidades. Para nada se había acordado el favorecer al pueblo ni en uno ni en otro sentido.

Contrastando con la cómoda mansión del potentado Corominas, había en el pueblo un local muy antiguo en el que se hallaba instalado el hospital de la localidad. Era un caserón húmedo, faltado totalmente de higiene, sin sol, sin baños, lugar triste, en el que los enfermos, antes que restablecerse, parece que tenían propensión a empeorar.

Además, como complemento a tan deficiente local, la asistencia de personal era exigua, escasos los medicamentos y de lo más rudimentario los enseres y material quirúrgico. De ahí que, a la postre, enfermos y enfermeras, que a la sazón lo eran monjas, parecía que experimentaban el contagio del ambiente enfermizo que les rodeaba.

Así iban las cosas hasta que al estallar la sublevación fascista y al fracasar en Cataluña todos estos reaccionarios, como Corominas, que estaban ojo avizor temiendo, con fundados motivos, la justicia del pueblo, sabiendo que tenían no pocas cuentas que saldar con la clase trabajadora, huyó, puso tierra de por medio y dejó la mayor parte de lo que tenía abandonado.

La Organización confederal, que en Bañolas, como en las demás localidades ya desde el principio de la Revolución, supo encuadrarse en el lugar que le correspondía actuar, estudió con detenimiento, entre otros, el problema de Sanidad e Higiene. Y considerando que hacía falta crear un hospital digno de este nombre, pensó en la magnífica propiedad del fascista Corominas.

El Hospital Municipal de Bañolas

Acompañados por los camaradas del Sindicato, visitamos el "chalet" que hoy está destinado a hospital de la población. Rodeado de jardín y asentado en un pequeño altozano domina el caserío de la localidad, y a la par ofrece el panorama risueño del valle que se pierde a lo lejos, junto a la falda azulada de unos montes. No podía haberse escogido lugar más saludable, tanto es así que incluso algunos enfermos que llegaron al local en un estado bastante decaído, se pusieron buenos al contacto del aire y del sol. Todos los enfermos — nos dijo una de las camaradas que están de enfermeras en el establecimiento — notan mejoría a los pocos días de estar aquí.

Para entrar en el hospital —nos refirió un camarada— no exigimos trámites legales de ninguna especie. Todo el que lo necesita puede hacerlo. Por supuesto, ello equivale a decir que no se mira que sean de una o de otra Sindical, atendiéndoseles a todos debidamente.

Hecha la incautación del local por los compañeros de la C. N. T., se dió cuenta al Municipio de la iniciativa, proponiendo que el sostenimiento económico del establecimiento corriese a cargo del Municipio, en lo que todos los integrantes del mismo estuvieron conformes, dada la finalidad humanitaria que con ello se perseguía.

El número de hospitalizados enfermos entre los de la población y refugiados, es de unos veinticuatro, siendo un número de 464 los que, desde que se creó, han pasado por el establecimiento, marchándose completamente restablecidos. Los que están al cuidado de las necesidades del hospital ponen el mayor interés en cumplir con su cometido; de ahí que se hayan granjeado las simpatías del pueblo; por lo que ellos, a su vez, cumplen la tarea con la mejor voluntad, contentos de su trabajo de un hondo sentido humanitario.

Visitando las diversas dependencias de la casa se echa de ver el respeto que se ha tenido para con los objetos de arte, con los muebles, cuadros, etc. Ello representa un mentís rotundo para todos cuantos, desde la zona facciosa, empeñados en desprestigiar la Revolución, sembraron la especie de que, por parte de los revolucionarios, se iba al constante saqueo. Recorriendo las bien aireadas habitaciones se percibe el buen gusto, el elevado sentido cultural que caracteriza a los animadores del Hospital. Y por si esto fuera poco, colocados por hacendosas manos femeninas unos bücaros con flores perfuman y alegran a la par las estancias.

Tuvimos ocasión de conversar con algunas de las enfermas que se encuentran ya convalecientes y todas nos dieron una excelente impresión del hospital, así como de las atenciones de que han sido objeto, tanto las enfermas como las criaturas hijas de las mismas, a la custodia del personal de la casa. Hasta que han pasado ya la convalecencia y pueden salir los enfermos completamente restablecidos, no carecen de nada que pueda serles indispensable.

Las enfermeras, solícitas, afables, nos fueron refiriendo la cantidad y el uso de los aparatos recientemente adquiridos, y nos hablaron también de los que piensan adquirir, todo ello material moderno, del más perfeccionado, teniendo que lamentar que algunos de los aparatos no sea muy fácil adquirirlos por tener que encomendarlos al extranjero.

«Lo que importa es ganar la guerra»

De regreso del Hospital, conversando con los camaradas en la Federación Local, domiciliada en una casa que perteneció a Mariano Malajeda, conocidísimo en la comarca por su pésima actuación en contra de la clase trabajadora, nos hablaron largamente de sus actividades, hicíéronnos historia de actuaciones, de ayer. Y al demandarles nosotros qué proyectos tenían para el futuro, nos manifestaron que proyectos no faltarán, pero antes lo que importa es ganar la guerra. Y nos despedimos de estos camaradas, llevando la grata impresión de que saben desplegar su actividad en el trabajo, en la solidaridad, en la cultura y en la guerra, labores las más adecuadas para hacernos alcanzar la victoria definitiva en nuestra lucha contra el fascismo.

Los SINDICATOS en el FRENTE del TRABAJO

Confederación Nacional del Trabajo

COMITE NACIONAL

Instaladas las Oficinas de este Comité Nacional en VIA DURRUTI, 30, 5.°, comunicamos a cuantos precisen relacionarse con el mismo, que a partir de esta fecha funcionarán los teléfonos siguientes:

Secretaría...	17779
Sección Defensa... ...	17657
Sección Propaganda...	17547

ASAMBLEAS SINDICALES

PARA HOY

—El Sindicato de las Industrias Alimenticias, Industrias del Azúcar, celebrará reunión de Junta y Comisiones, a las cinco en punto de la tarde.

—El Sindicato de Industrias Químicas, Barriada de Sans, celebrará una reunión, a las seis y media de la tarde, en el local de Guadiana, números 13 y 15.

—El Sindicato de las Industrias Siderometalúrgicas, Industria del Hierro y Acero, celebrará reunión juntamente con los compañeros recaudadores de las barriadas de la Industria y hora de las seis y media de la tarde.

—El Sindicato de las Industrias Químicas celebrará reunión de las Juntas técnicas y militantes en general, a las tres y media de la tarde, en el local social.

—El Sindicato de la Industria de la Edificación, Madera y Decoración, barriada de Sans, celebrará reunión de los militantes de la barriada que trabajan para la Agrupación, a las seis de la tarde, en Guadiana, 15.

PARA MAÑANA

—El Sindicato de las Industrias Siderometalúrgicas celebrará reunión de militantes, Comités de Empresa y de Control y delegados de barriadas, a las siete de la tarde, en el local social, Rambla del Centro.

—La Sección de Corte y Confección del Sindicato Unico de la Enseñanza y Profesiones Liberales celebrará reunión de maestras pertenecientes a esta Sección y que no estén colocadas, rogándoles se personen por nuestro local.

—La Cooperativa obrera de consumo "La Paz" celebrará asamblea extraordinaria, a las nueve de la noche en primera convocatoria y a las nueve y media en segunda, en el local (Teatro Escuela), calle Consejo de Ciento, 246.

COMUNICADOS

—La Federación Regional de los Trasportes de Cataluña comunica a todos los Sindicatos y Colectividades de Trasporte y a la organización en general, que el Secretariado de esta Federación, ha quedado instalado en la calle Caspe, 88, 1.°, 1.ª, adonde deben dirigirse los Sindicatos afectos del Trasporte y todos aquellos que se relacionen con estas actividades, tanto en el orden industrial, Cuerpo de Tren del Ejército Motorizado e hipomóvil, como en lo que se refiere a trámites de ingreso en los mismos.

—El Sindicato de la Industria Fabril, Textil, Vestir y Anexos, pone en conocimiento de los militantes y público en general que el teléfono número 17858 es el de la Junta Central.

—El Sindicato de las Industrias Alimenticias, Sección Distribución, pone en conocimiento de todos los afiliados que se hallen retrasados en el pago de sus cuotas, deberán con urgencia ponerse al corriente de las mismas, siendo dados de baja, por morosos y sus nombres publicados en la Prensa, quienes no cumplieran este requisito.

—Las Juventudes Libertarias de las Industrias Siderometalúrgicas comunican a cuantos compañeros se encuentren en posesión de ejemplares pertenecientes a la Biblioteca de estas Juventudes se pasen urgentemente por hacer entrega de los mismos.

Asimismo se pone en conocimiento de los compañeros José Lagunay y José Cutillas, la necesidad de que pasen con la mayor urgencia por esta Secretaría.

—La Comisión de Cultura y Propaganda del Sindicato de Industrias Químicas ruega a todos los delegados y delegadas de fábricas pertenecientes a este Sindicato, se personen por esta Secretaría durante los días 24, 25 y 26, horas de cuatro a siete de la tarde.

—El Sindicato de la Industria Siderometalúrgica, pone en conocimiento del compañero Francisco Gili, con residencia en Hospitalet, calle de la Torrasa, 60, se persone durante la presente semana en nuestra Secretaría, Rambla del Centro, 35.

—La Sección de Abogados del Sindicato de Profesiones Liberales de la C. N. T. participa a todos los Sindicatos y al público en general, de que sigue abierto el Consultorio Jurídico Gratuito en el local del Paseo de Pi Margall, núm. 35, piso segundo (antes Paseo de Gracia), donde serán atendidas todas las consultas que se presenten.

—El Sindicato de la Industria de Sanidad, Asistencia Social e Higiene, pone en conocimiento de todos los compañeros de la sección Limpieza y Riego, que la clausura que pesaba sobre la secretaría de nuestra Sección ha sido levantada. Por lo tanto todos los compañeros podrán pasar a cotizar a las demás labores sindicales.

Los familiares de los compañeros de esta Sección que se encuentran en el frente, pasarán por nuestra Secretaría para cobrar sus haberes.

A las compañeras del campo leal

El 503 Batallón de la 126 Brigada Mixta y 28 División, necesita bufandas. Hace frío en Aragón. Que no sean blancas que se ven de noche en los parapetos. Entregarlas en la calle Cortes, esquina a Balmes, en paquetes dirigidos al comandante Jiménez.

NUESTRA CONFIANZA

LA C. N. T. CONTINUA EN LOS FRENTES Y EN LAS FABRICAS LA PODEROSA CORRIENTE DE UNIDAD SELLADA EN JULIO

En el planteamiento de todas las cuestiones relativas a la unidad proletaria, la Confederación Nacional del Trabajo tiene fijada una posición y pronunciada su palabra. Esto señala el porque movimiento de masas, la Confederación tiene en sí misma, a través de los anónimos e innumerables combatientes de una guerra de clases que no sufre postergación en ningún momento, la voluntad del desarrollo unitario en el propio escenario de sus luchas, que son los cuadros sindicales, las fábricas, talleres o campos. Una especulación oportunista, de momento, de matiz casual y político sobre una cuestión vigorosamente planteada en el seno del proletariado confederal, carecería de asidero y de validez. Nuestros militantes obreros entienden la fase del proceso fraternal y de unidad entre los trabajadores con un pensamiento y sentimiento de base claro y concreto. De ahí el vigor con que la Confederación Nacional del Trabajo ha planteado en múltiples circunstancias —recordemos el 17, el 34, el Congreso de Zaragoza, las conclusiones con perspectivas y fondo de guerra de nuestro Comité Nacional— los problemas del bloque proletario, de la acción común de los Sindicatos y de las masas trabajadoras organizadas. Las determinaciones adoptadas a través de sus Plenos y Congresos emanaron, más que del acuerdo o el viraje circunstancial, de la raíz profundamente proletaria del movimiento, de la línea emergente de las fábricas, donde la comprensión de la unidad de los trabajadores es el lógico resultado de una posición de clase con arraigo en todos los sectores de la industria y en el seno de la masa campesina. La corriente unitaria, entonces, está poderosamente instalada en nuestras filas, y en todo momento, siguiendo el curso de los acontecimientos, del trabajador confederal, no pudo levantarse jamás un rechazo de las conclusiones tendientes al estrechamiento proletario. En los hechos, que para la clase obrera son el mejor modo de expresarse y adquirir validez histórica, el proletariado confederal ha dado pruebas abundantes de su orientación firme y consecuente en ese sentido. Apoyándose en ellos, la Confederación Nacional del Trabajo tiene antecedentes a su favor, conclusiones y experiencias recientes, llamamientos a la totalidad de las fuerzas obreras antifascistas, que no hacen sino continuar la poderosa corriente de unidad sellada en julio. Si todas estas expresiones no bastaran para aseverar el contenido político de nuestra posición, allí está el proceso productivo inaugurado por la iniciativa de las masas bajo el signo del acuerdo proletario y la unidad industrial. Está todo el curso de nuestra guerra, con sus paralelos e inseparables frentes de reconstrucción obrera y de combate, para testificar cómo la Confederación Nacional del Trabajo, de manera inevitable, debería plantearse en el desarrollo de las luchas actuales, como concepción virtual y animadora, la cuestión de la unidad. En ello, porque sabemos que finalmente incidirá en la posterior acción proletaria, radica nuestra confianza. Confianza reveladora de un pensamiento político madurado en las masas y que afirmará, cuando sea preciso, las conquistas esenciales de la Revolución misma. En este sentido, los trabajadores confederales podemos estar seguros de que, sin caer en esas grandes demostraciones un poco al margen del proceso profundo operado en las fábricas, los campos y los frentes, daremos los necesarios pasos adelante para consolidar, en el seno de la masa obrera y a través de las más palpitantes cuestiones revolucionarias, de vida o muerte para el proletariado, la corriente unitaria nacida poderosamente en julio y continuada en los centros de producción, aunque aparezca diluida como expresión política de clase o sufra las vaivenes de la casualidad dictada por las necesidades de momento y de partido.

MAS SOBRE LA INDUSTRIA PESQUERA DEL NORTE

EL CONSEJO NACIONAL DE LA MISMA, AL GLOSAR EL HEROISMO DE LOS HOMBRES DEL MAR CANTABRICO, HACE EL BALANCE DEL APORTE QUE RINDIERON A LA CAUSA PROLETARIA

Cuando fué vencido en San Sebastián el levantamiento fascista, el Frente Popular se puso inmediatamente al habla con los pescadores para que se encargaran de abastecer de pescado a la población civil y a las milicias.

Presumíase ya el gran factor económico de la industria pesquera y, al efecto, comenzáronse a realizar gestiones con las autoridades catalanas para que transportado el pescado del Cantábrico por el sur de Francia, se abasteciera a Castilla, Cataluña, etcétera. Hiciéronse algunos envíos con toda normalidad y previsión, no desmereciendo la mercancía, dada la rapidez de los medios de transporte. Todos sabemos el porqué de la no continuación de los envíos. La caída de la capital guipuzcoana cortó en seco el comercio de pescado entre Guipúzcoa y el resto de España.

Evacuada la flota pesquera al puerto de Bilbao e incautada la misma por el Gobierno de Euzkadi, creóse el Consejo Ordenador de la Industria Pesquera, con representaciones de las Centrales sindicales, del Gobierno vasco y de los armadores. Consejo que estimó las necesidades de la población para subvenirlas.

Pese a las piraterías de los barcos facciosos, los pescadores, cumpliendo con su deber, salían a la mar a capturar la cantidad indispensable de pescado que arriviera de alimento al pueblo, glosando las gestas de los primeros días, a trueque de pérdidas de embarcaciones con sus hombres, en que se apoderaron de un torpedero en el puerto de Pasajes, contribuyendo con el mismo a la rendición de las fortalezas fascistas de la capital. Si alguien ha dado todo por la guerra, ha sido el marino, como se refleja en el balance trágico que pueden presentar los Sindicatos.

El resultado de la explotación de los barcos de pesca en Bilbao —unas ocho parejas como promedio— puede verse en el ejercicio que a continuación detallamos y que se refiere a la segunda mitad de diciembre y mes de enero:

Pescado capturado: 665.891 kilos, cuya distribución se hizo de la siguiente manera:

	Kilos	Precio	Importe
Intendencia, Asistencia Social y Hospitales	418.473'500	2'96	1.242.604'25
Población civil...	247.417'500	3'96	980.878'81
	665.891'—	3'33	2.223.483'06

Y veamos el ejercicio de una sola pareja y en el mes de enero solamente:

Venta de pescado: 176.474'85 ptas.

Combustible	145'35
Gastos varios	231'80
Nóminas	14.450'80
Participación a los armadores.	7.504'35
Reparaciones	6.272'68
Suministros...	24.017'95
Beneficio...	123.851'92
	176.474'85

Conviene resaltar el precio módico de venta, ya que si se hubiese deseado realizar un negocio el beneficio hubiera sido mucho mayor. Como se ve, se vendió el pescado a un promedio de tres pesetas con treinta y tres céntimos el kilo.

Ante los resultados ya conocidos obtenidos por los armadores antes de la guerra y ante los resultados obtenidos por nosotros en el Norte, nos sorprende sobremanera no se le conceda la importancia justa a esta rama de la industria y se aceleren los trámites para su puesta en marcha y colocar el pescado en Barcelona, vía Francia, con toda clase de garantías, convirtiéndose en un factor económico de primer orden para el desenvolvimiento de la guerra en nuestra zona y en una gran fuente de abastecimiento.

JOSE PEREZ

Secretario de la Federación Nacional de la Industria Pesquera y sus Derivados

NOTAS MILITARES

CUARTEL GENERAL DEL EJERCITO DEL ESTE
GABINETE REGIONAL DE INFORMACION Y CONTROL MILITAR DE CATALUNA

Por la presente se hace saber a todos los jefes, oficiales, clases y personal de Tropa que a continuación se relaciona, de la necesidad de que con la máxima urgencia remitan a este Gabinete de Información y Control, su domicilio habitual, al efecto de hacerles una notificación que les interesa.

José Albiñana Pifarrer, José Albiol Febrer, Luis Platas Planella, Luis Baiget Masip, Luis Buil Espada, Luis Esteban García, Lorenzo Lladó Caldero, Luis Soler Pastor, Marcial Rodríguez Pardo, Manuel Vallestar Rodríguez, Manuel Sierra Samper, Miguel Balcosá Bainag, Manuel Roger Espinós, Manuel González García, Miguel González Miralles, Mariano García Guerra, Luis García Villarta.

153 BRIGADA MIXTA - DIVISION 24

Se pone en conocimiento de todos los soldados y clases pertenecientes a esta 153 Brigada Mixta, que pueden pasar por estas Oficinas de Representación, sitas en la calle Mercé, 26, principal, teléfono 10020, durante los días 25, 26, 27, 28 y 29 del presente mes, que se les harán efectivos los haberes que les corresponde.

AVISO URGENTE

El Consulado General de Méjico en España avisa a los ciudadanos mejicanos, residentes en esta ciudad de Barcelona, pasen por las oficinas del Consulado General de Méjico, Rambla de Cataluña, 129, de nueve a dos de la tarde.

AVIACION

MECANICOS CONDUCTORES

Aviso de interés

Todos los compañeros de 23 a 35 años que deseen solicitar el ingreso en calidad de mecánico conductor para el Arma de Aviación, pueden pasar por el Comité Regional C.N.T.-F.A.I. Vía Durruti, n.° 32, piso 2.° n.° 41, de cuatro a siete de la tarde, todos los días menos los sábados.

Por correspondencia no se facilitarán informes ni se admitirán documentos con objeto de evitar confusiones, extravíos y contrariedades.

Este número ha sido visado por la previa censura

LOS AMIGOS DE MEXICO

se complacen en poner en conocimiento de todos los antifascistas, que el próximo día 28 del corriente, o sea el último domingo del mes en curso a las diez y media de la mañana, celebrarán un gran festival en el Teatro Barcelona, en honor de los niños de México.

Tomarán parte en el mismo diferentes elementos de las escuelas de Barcelona, artistas infantiles que sorprenderán por su precocidad, conocidísimas orquestas y otros números que serán muy aplaudidos.

A fin de evitar quejas de nuestros simpatizantes, les prevenimos que a partir de la fecha en que se publique la presente, estarán a la disposición de todos las localidades en el local de "Los Amigos de México", Rambla de Cataluña, 43, pral., segunda.

ROMPIENDO MOLDES

VERDADES y MENTIRAS

«SOLI» REGALA CUARENTA MIL DUROS MAÑANA

ESTAMOS orgullosos del resultado espléndido de nuestra iniciativa. Por lo que significa y por lo que promete para el porvenir.

En unos cuantos días, los lectores de SOLIDARIDAD OBRERA, nuestros compañeros o nuestros favorecedores, como se decía en el argot periodístico antiguo —cuando los diarios dependían de un público hipotético, al cual estaban adulando constantemente—, en un periquete, esos compañeros han levantado una cantidad muy respetable. Y nuestro propósito de acercarnos al medio millón, está a punto de realizarse.

Conforta el ánimo de quienes trabajamos en la redacción de la "Soli" considerar el aire con que se acerca a nosotros quienes vienen a traer una suma para los abrigos de los combatientes que luchan en las trincheras: el desprendimiento, la verdadera efusión cordial con que se acercan a esta casa los campesinos donantes, y vienen con aire de disculpa, y parece que por crecida y desproporcionada con sus medios económicos que sea la cantidad que entregan, siempre lo hacen como pareciéndoles poco y pidiendo disculpa por su pequeñez.

Vienen a nosotros como quien viene a su casa; como quien se mira representado en estas columnas, que cada día defienden sus ideales y su anhelos de renovación. ¡Con qué respeto, con qué verdadera unción pronuncian el nombre del periódico y se refieren a la iniciativa que, ellos con nosotros, estamos llevando a cabo!

Esto, a quienes posean todavía un resto de sensibilidad profesional, les conmovería hondamente. Y a nosotros más aún que emoción, nos produce un ligero estupor de sorpresa. Estamos tan poco acostumbrados a la cordialidad; tenemos tan pocas veces la muestra de una adhesión comprensiva por parte de quienes más efusivamente y de modo más notorio deberían concedérnosla, sin regateos, espontáneamente, sin más reserva que la de la relatividad y flaqueza de todo esfuerzo humano.

Estos guardan para nosotros, los que estamos bataneando en el yunque periodístico, de día y de noche, una jornada y otra..., el ceño adusto, la censura fácil, al comentario insaciable del que no tiene idea de lo agrio del esfuerzo, de lo ímprobo de realizar cada día una obra volandera que se va deshaciendo conforme se va terminando... y que no remata nunca.

Esto no quiere decir que estemos satisfechos absolutamente, ni mucho menos que nos parezca nuestra obrilla perfecta. ¡Ni mucho menos! Sabemos, mejor que nadie, que tiene defectos —y grandes— artísticos, y aun doctrinales. Lo sabemos muy bien. Es más: defectos que nosotros le encontramos, pasan inadvertidos para el lector y para quien censura y critica nuestro diario. Estamos satisfechos sólo del esfuerzo que realizamos; del brío y del tesón con que vamos repellando aquí, perfilando acullá, esquivando peligros y lidiando con las circunstancias, que no son por cierto las más propicias para hacer prosperar un diario que ostente las divisas confederales.

Por contra de esto, podemos decir que la satisfacción y premio que buscamos es este del amor y el respeto y la efusión de muchas docenas de millares de lectores que responde a una orientación fraternal, con tal gallardía, porque saben que esto que nosotros decimos es lo que ellos piensan. Y éste nuestro deber y nuestro arte.

Estamos en la redacción de "Soli" para eso: para realizar nuestra obra frente al lector innumerable, y a él le rendimos la acción íntegra de nuestra vida y todo lo que sabemos de intuición o de arte periodístico. Y él nos paga nuestro esfuerzo con esta adhesión sincera que se manifiesta en estos días y por este modo.

También tendremos otro premio, más callado todavía, y será éste: cuando pase el tiempo y alguno de nosotros pueda hojear los tomos de la colección, ordenados y encuadernados, y al volver a vibrar con una actualidad, que entonces será lejana, remota, piense y diga: "Yo ayudé a hacer esta obra tan ingente, tremenda. Y en noviembre del 36, era así "Soli". Y en noviembre del 37... creció. Y entonces se imprimían tantos ejemplares, y luego cuantos y tantos más. Estos lo hicimos unos pocos periodistas de la Organización confederal, nosotros: nosotros solos con los lectores..., que no nos abandonaron un solo día y comprendían nuestra tarea y la descomunal empresa que ello supone."

Lo demás, lo que la "Soli" suponga en el movimiento español de este tiempo, eso no lo debemos debemos ni siquiera pensar los que nutrimos estas columnas.

Y fuera del movimiento, al margen de él..., una de las ideas que han fracasado más profundamente en el movimiento español, ha sido la idea de moralidad, de austeridad, en cierto modo, del decoro.

Digo esto, porque algunos camaradas que pertenecen a ciertas organizaciones, se han acercado a los responsables de la iniciativa, y les han dicho: "Al que administra, algo se le pega; esta suscripción tan cuantiosa, beneficiará en buena parte a los que hacen el periódico."

¿Bonito, verdad?

Estos insensatos no saben que la "Soli", aun sin publicidad, ni avisos, ni reclamos, tiene una tirada tan formidable, que constituye un buen negocio, firme y seguro.

Y respecto de los que hacemos el periódico, no somos ganapanes periodísticos, sino que estamos aquí movidos de unas ideas que no tienen nada que ver con los bienes materiales. Somos los más modestos de toda la profesión. Unos verdaderos ilusos. Y la comarca de la ilusión, es una verdadera comunidad libertaria... donde el dinero no existe. Y al poco que hay no se le tiene ningún cariño. Lo mismo que se gana se da, y como se cobra se gasta...

Enrique López Alarcón...

ATILA EN GALICIA

EVASION

LOS HEROES DE LA DEFENSA DE MADRID

LAS MILICIAS OBRERAS CONFEDERALES, DIRIGIDAS POR PALACIOS Y MERA, FUERON LAS QUE CONTUVIERON A LOS MOROS Y LEGIONARIOS EN LA CASA DE CAMPO

Cuando mayor distancia nos separa de los jornadas en que los facciosos llegaron a las puertas de Madrid, con mayor relieve surgen los episodios de aquellos días épicos. Las fuerzas rebeldes creían que bastaba llegar a las puertas de Madrid para que nuestras milicias abandonasen su defensa. Pero no fué así, Madrid supo defenderse, y se defendió con un heroísmo que nadie conocía. Numancia y Sagunto renacían en el alma nacional, ya que venían a germinar con toda su bravura en los hombres ibéricos. En Madrid vibraba todo el entusiasmo de las horas más febriles. Horas que en plena zozobra se superaban por momentos, porque el pulso nacional se hallaba allí de manifiesto de la manera más varonil y heroica. Madrid era como un inmenso tambor de resonancia que redoblaba con frenesí llamando a la batalla más gigante y más trascendental de nuestra guerra, porque de ella dependía el porvenir de España. Tanto en nuestra zona como en la parte dominada por Franco, todos los españoles tenían puestos los ojos a lo que en Madrid sucedía. Nadie desconocía ni podía desconocer que de aquella batalla había de surgir los más trascendentales acontecimientos históricos.

El proletariado madrileño hizo la primera resistencia a los moros y legionarios

La defensa de Madrid posee diversas facetas. En primer lugar, es el pueblo madrileño, con los Sindicatos a la cabeza, quien se decide a defender la capital de España. Sabían todos ellos —y todos ellos eran los trabajadores— que si la batalla de Madrid se perdía, a la vez se perdía la libertad de trabajo, y la libertad social. Y para defender esta doble libertad —aunque en el fondo sea la misma— no dudaron ni un solo momento en coger el fusil —muchos sin él— y dirigirse a los Carabancheles, a Usera, y a la carretera de Extremadura, donde habían llegado los primeros legionarios, amparados por los tanques y la caballería mora. Y aquellas tropas extrañas a nuestra patria, recibieron por primera vez la sacudida, ya que desde Andalucía, Extremadura y Castilla la Vieja venían en marcha triunfal ante la débil defensa, pero heroica, de nuestros milicianos, que carentes de medios de combate y mandos leales —salvo raras excepciones—, no hacían más que morir en sus puestos de lucha ante los vuelos rasantes de la aviación tialopermánica, que bombardeaba nuestras posiciones, casi indefensas de atrincheramiento y de artillería.

El proletariado madrileño fué el que en los primeros momentos — que fueron los de mayor [illegible] defender Madrid, cuando Madrid no tenía apenas resistencia y los medios de lucha eran casi nulos. Se repetía otro 2 de Mayo. El pueblo castizo de Madrid sabía defender la libertad de España.

Coll es el que nos enseña que los tanques no son invulnerables

Una de las hazañas de mayor emoción y transcendencia de la defensa de Madrid, es el gesto de Coll, el marino. Los tanques habían sido desde los primeros momentos de la lucha los enemigos mecánicos que más amedrentaban a nuestros milicianos. Eran potentes máquinas de hierro que nadie sabía cómo combatir. Pero no era así. Los tanques eran vulnerables. Lo que no había habido nunca es el descubridor. Era preciso que apareciese. Era un monstruo que nadie sabía cómo se podía atacar. Y atacarle para vencerle, para destrozarle, para hundirle.

Y este hombre fué Coll, Coll el marino desconocido e ignorado. Quería ser un marino heroico, que señalara a los milicianos el camino de saber destrozar a los tanques. Se hallaba con otros marinos defendiendo uno de los frentes de más peligro: el barrio de Usera. De pronto hicieron aparición los tanques, los monstruos de acero. Una honda emoción cruzó en el espíritu de todos nuestros combatientes. Hubou n instante de zozobra. Un momento de duda. Pero ante aquella duda y aquella zozobra surgió la voluntad de un hombre. Y este hombre fué Coll, el marino. Antonio Coll saltó como un muelle de la trinchera. Llevaba dos bombas en sus manos. La emoción de todos los combatientes llegó a su grado máximo. Todos los ojos se hallaban fijos en aquel gesto. Coll se arrastraba por el suelo. Iba en busca del tanque más cercano. Los monstruos de hierro no paraban de disparar en todas direcciones. Pero Coll seguía agazapado al suelo. Andaba arrastrándose. Cuando el tanque se hallaba a una distancia prudencial, levantó el busto, se irguió rápidamente y lanzando una de las bombas que tenía en sus manos, hizo el "milagro" de aquella creación prodigiosa. La bomba que lanzó sobre el monstruo de acero había producido su efecto. El tanque ya no podía moverse. Ardió. Quedó destrozado. Completó su heroica hazaña lanzando la otra bomba. Los demás tanques no cesaban de disparar, pero se pararon en seco. Cayó herido. Los demás compañeros le recogieron y se lo llevaron a la trinchera inmediata. Llevado al hospital, falleció víctima de su hazaña, pocas horas después. Pero Coll, el marino, había enseñado a nuestros combatientes cómo se destrozaba a los monstruos de hierro y cómo éstos no eran invulnerables como algunos creían. Y Antonio Coll quedó como uno de los héroes más señeros de la defensa de Madrid.

Los voluntarios de la F. A. I., hacia Madrid

Ya hemos dicho que la emoción de la gran batalla de Madrid había llegado a toda España. Ningún rincón del suelo nacional ignoraba la importancia histórica de aquella batalla. ¿Podían ignorarlo los demás frentes de combate? No, no lo podían ignorar.

En Albarracín, en las estribaciones abruptas y frías de aquella serranía, se hallaban las milicias confederales. Allí se hallaban los batallones "Ferrer", "Sigüenza", "Mora", "Juvenil" y "Orobón". Hombres todos de la F. A. I. y de la C. N. T.

Aquellos milicianos confederales dejaron las estribaciones de Albarracín y se encaminaron por Cuenca y Tarancón, [illegible]

Con ellos venían los compañeros Mera, como delegado político, y Palacios, como jefe militar. A los dos les unía el mismo deseo: El hacer pisar el polvo de la derrota a los facciosos, que deseaban, de una manera desesperada, entrar a Madrid.

La escasa artillería confederal [illegible] con su deber

Junto con los batallones confederales llegaron a Madrid "El Pequeño F. A. I.", cañón del 7'5, que tantas veces había disparado contra los facciosos desde que fué cogido por los compañeros confederales a los rebeldes, en Campamento, y la batería de "Sacco Vanzetti", del 10'15, que mandaba el compañero Rasillas.

Poca artillería había en aquellos momentos en Madrid. Poca, muy poca. Ante la avalancha de moros y de legionarios era todo insuficiente. La artillería enemiga emplazada desde Carabanchel era cada vez más potente al ataque sobre nuestras posiciones. ¿Qué podían hacer nuestros escasos cañones? Pero el gesto de valor era ya patente. Aquellas piezas de artillería de las Milicias Confederales iban a defender Madrid. Una de ellas "El Pequeño F. A. I.", fué emplazado en el cerro del Aguila. Desde allí vomitaba metralla contra las hordas de Yagüe. Disparaba cada vez con más acierto. Causaba centenares de bajas a los tabores de moros y a la Bandera de legionarios. El enemigo, que creía entrar sin apenas resistencia, encontraba una resistencia heroica que les ocasionaba millares de bajas. A ellas contribuía, de una manera magnífica, la artillería de las Milicias Confederales. Aquellos cañones cumplieron con su deber.

[illegible] de Campo defendida [illegible] Milicias Confederales

Las Milicias Confederales, que habían llegado de Albarracín, tenían la misión, por orden del Alto Mando, de defender Madrid para que las tropas facciosas no cruzaran el Manzanares a lo largo de la Casa de Campo. Había que defender los Altos de Bellas Vistas, para evitar que los facciosos subiesen hacia la Dehesa de la Villa. Había que prevenirlo todo. Pero las Milicias Confederales no se contentaron con eso. No sólo contuvieron los ataques de moros y legionarios en la Casa de Campo, en la Puerta de Medianil y de Aravaca, sino que contratacaron de una forma tan heroica que las fuerzas facciosas tuvieron que replegarse varias veces hacia el monte Garabitas, en cuyas faldas ascendieron los milicianos de la F. A. I. y de la C. N. T.

Aquel contraataque tan violento desconcertó a las tropas facciosas. Acostumbradas las fuerzas moras y legionarias a avanzar desde Talavera sin pocas dificultades, aquel contraataque fué la primera demostración de que la toma de Madrid no era posible. No esperaban nunca un contraataque de aquella envergadura. Tal fué la sorpresa, que la ofensiva de los facciosos quedó cortada en principio. Al grito estentóreo de "¡Viva la F. A. I.!" nuestras milicias atacaban con denuedo, escalando las alturas por tres veces del Garabitas.

Por aquellos pinares, que ya son históricos, realizaron los milicianos anarquistas una de las acciones más decisivas que salvaron a Madrid. El grito de "¡Viva la F. A. I.!" era un grito de guerra. Grito de guerra que los moros y los legionarios temían más que los mismos disparos de nuestros fusiles. El enemigo quedó contenido y a la vez aniquilado. En la Casa de Campo murieron centenares de moros y de legionarios por los certeros disparos de las Milicias Confederales. Quedó convertida en un cementerio de las hordas de Yagüe y de Valera. Y Madrid quedó salvado [illegible]

Los hombres de la Organización defendieron Madrid

Frente a aquellas Milicias Confederales, se hallaban Cipriano Mera, como delegado político, y el comandante Palacios, como jefe militar. Ambos planearon aquella resistencia. El contraataque sobre el monte Garabitas fué planeado por el comandante Palacios. Y junto con Palacios y Mera se hallaban otros compañeros: Feliciano Benito, Valle, Saavedra, Sanz, Villanueva, Cantos, Morante, Domínguez, Dionisio Fernández [illegible] Rasillas, Arenas, y otros muchos. [illegible] murieron de una manera heroica como D[illegible] Arenas. Todos cumplieron como hom[illegible] narios. Sabían que el enemigo que t[illegible] era la negación de todas las liber[illegible] preciso morir como héroes a tener que [illegible] por la barbarie fascista.

Y Madrid fué invencible. Sigue siéndolo. Cada día con mayor tesón, porque aquella defensa de hace un año dió la tónica a un pueblo que sabe saborear la libertad como un don el más preciado que saben defender los hombres.

ARIEL.

MADRID, EN EL SEGUNDO AÑO DE GUERRA

TECNICOS DE FUERA VIENEN A ESTUDIAR Y ENSALZAN EL SERVICIO DE SOCORROS CONTRA BOMBARDEOS

EL CUERPO DE BOMBEROS, INICIADOR

por el arquitecto
Teodoro de Anasagas

IV

CON el estruendo que las primeras bombas de aviación expandieron por el Globo terráqueo, queriéndose prevenir para un posible contagio del morbo español, llegaron el mes de diciembre los primeros técnicos extranjeros. Ganó el "record"—es justo consignar en su honor— un "mayor" inglés, que fué el primero que sacó, de la incipiente oficina de socorro contra bombardeo, los primeros datos. Datos y observaciones que ignoramos, al no leer hace quince meses publicaciones de otros países, qué habrá sido de ellos.

Paulatinamente, hasta formando grupos y comisiones, fueron arribando más. Al desaparecer, cuando el tiempo, que todo lo allana, iba vulgarizando fuera nuestra desgracia, a la técnica le reemplazó el periodismo internacional. Ambos demasiado confusos, apremiantes, tocando a rebato y escaramuzas. ¿Qué antecedentes se han tenido, interrogaban los del oficio, para crear, echar a andar y organizar las brigadas de técnicos y obreros? Ninguno, absolutamente ninguno.

El compañero más escarbador en libros, últimas ediciones y papeles, permanecía preocupado y enmudecido, al no conocer ni remotamente algo que se pareciese. Lo que hay, y, sin fatuidad, se puede mostrar al más exigente de fuera o casa, ha nacido por generación espontánea, hasta a contrapelo de aquellas autoridades que se estilaban; sólo, autodidacto. Hay que asombrarse, hasta sin haberse nombrado la consabida comisión y ponencia; sin haberse reunido ningún Comité alrededor de una mesa, para disponer.

En Madrid, desde que Delgado, Mendoza y Monasterio organizaron el heroico Cuerpo de Bomberos, el servicio de incendios era y es el paño de lágrimas, la casa de socorro de toda suerte de calamidades. Lo mismo tiene que actuar en los menesteres específicos, como en hundimientos, inundaciones —más de una vez ha utilizado las barquichuelas del Retiro—, como en el fuego de meses en la provincia de Toledo, igual que para salvar a los poceros asfixiados, o extraer cadáveres del Manzanares. El pueblo, con su gran instinto y confianza, acudió a él cuando cayeron las primeras bombas (no recuerdo si en septiembre, porque en mi estudio de típico evacuado no hay archivo ni nada que se le parezca).

Ante el crecido número de llamadas de todo orden —creo recordar que hubo día que tuvo que prestar auxilio a cerca de 300 siniestros—, se pidió que se acrecentase la plantilla; de suyo mermada por vacantes sin proveer y entusiastas de la causa, que, en vez del pico y la manga, requirieron un fusil. Pronto se desgajó el grupo, pues el jefe de arquitectura municipal pidió que actuasen con independencia.

Eran quince, o quizá veinte hombres, que permanecían arrumbados en una antesala de la casa Luzón, 1. Ilan, a pie, con herramientas o sin ellas, como podían. Antes —se me olvidaba consignar—, hacían guardia nocturna unos empleados. Llegaron unas noches de calma, y, confiados, envueltos en las mantas que les prestó el inquilino, se arrellanaron a pierna suelta. Mas, —¡oh desgracia!— aquella noche empezaron a llover artefactos con gran intensidad; y, aun no fogueados, entre el zarandeo del trasnochar, se durmieron como unos venerables.

Cuál no sería su asombro cuando les despertaron los primeros ordenanzas con las mujeres de la limpieza, y descubrieron que, en la misma casa, en las habitaciones del fondo, una gran bomba había destrozado unos despachos. Uno de los funcionarios recordaba, que, en sueños oyó algún ruidito, que creyó provenía de alguna finca distanciada. Ya estaba, con llamada tan contundente, dada la voz del márchense más lejos. Por si ello fuese poco, unos malditos obuses la tomaron con el mismo edificio, horadándole una de sus fachadas, y dejándola en lastimoso estado.

Se escogió otro en el barrio de Salamanca. Era el grupo escolar que lleva el nombre del ilustre ginecólogo Recasens, donde en vida instaló su clínica y vivienda. En él ha transcurrido una gran época antes de trasladarse a otro local más amplio, donde no se sabe, tal va la cosa, si terminará su humanitario cometido.

Por mil vicisitudes e incomprensiones ha pasado el servicio. Algún día, con más espacio, calma y mejor alimentación, se hará su benemérita historia. De aquellos pocos obreros, se llegó a un equipo de medio centenar, bajo el control de las sindicales C. N. T. y U. G. T. Se subió después a 100, y hasta a 170, con obreros —al agotarse el crédito de 36.000, que se servía al objeto— de Obras y Fortificaciones (hoy Comandancia General de Ingenieros). Ahora, ya se detallará, hay, entre peonaje, albañiles, carpinteros y demás oficios, unos 1.300; que en días de intenso bombardeo, aunque se desvivan, no dan abasto y lugar.

¿Y técnicos? De los municipales quedaron pocos: unos se marcharon al Levante feliz; murieron algunos, desaparecieron otros, sin dejar rastro. Hubo que echar mano de técnicos de fuera de la casa, en su mayoría jóvenes, que aun danzan con denuedo, eficiencia y práctica que asombra. Uno de ellos, que pertenece al profesorado de una escuela técnica, me acaba de mostrar una orden conminatoria, de su superior, que reza así: "...no considerándose indispensables sus servicios (se refiere a los pedagógicos), en Madrid, por lo que, a la mayor brevedad se trasladará a usted... Obediente y sumiso, el camarada del tiralíneas se pregunta: ¿Adónde?; porque no le deseo a ninguna población que requiera mis servicios, los de ahora".

Teodoro de Anasagasti

La calderilla y el espíritu burgués

OBSESION CONTRA LAS ENTIDADES OBRERAS

Lo llamamos obsesión, porque a nuestro juicio no puede calificarse de otra manera esa norma establecida por determinado periódico, según la cual cada seis o siete días las Colectividades obreras son el blanco de sus saetas.

Esta vez le ha tocado la china a los desprevenidos compañeros que prestan sus servicios como cobradores en los tranvías. La creación de los vales de cambio que tanto ha agradecido el público porque tantos conflictos evita, no es del agrado del exigente colega que, en su afán de demostrar su disgusto, llega hasta calificar a nuestros camaradas de acaparadores de calderilla.

Como el aspecto que el periódico ha venido a tocar es bien público, no son necesarias razones que destruyan la inexactitud de lo que afirma. Si nos ocupamos del caso es únicamente para hacer notar esa obsesión de determinados sectores de la política que se traduce en periódicas manifestaciones morbosas contra las Colectividades que ellos no controlan.

Es inconcebible esta fobia contra los trabajadores, que tan rudamente contrasta con la conducta de un sector proletario con las excesivas benevolencias para el G. E. P. C. I., entidad de espíritu burgués, incrustada en la U. G. T. a despecho de los auténticos obreros que, por ser eso, trabajadores de verdad, se opusieron siempre a que en el seno de su Organización se mantuviera tal núcleo, que tantas lágrimas tiene con el pasado. Prueba esto los grandes esfuerzos que Del Barrio se vió obligado a realizar para convencer al elemento obrero de la citada Sindical de que debía aceptar en su seno a este sector industrial de una clase —según afirmó en su discurso— "que interesaba unir al proletariado y sumarla a las filas de la U. G. T. para que no ingresara en otras organizaciones y pudiera, en su día, aportar sus pequeños capitales para la creación de una cooperativa industrial."

Repetimos que no se concibe el silencio del colega ante la actuación del G. E. P. C. I. y, en cambio, arremeta por un quitame allá esta pelra chica contra los obreros de los tranvías. Pero el tiempo quizá nos haga concebir lo que hasta ahora se nos presenta nublado y confuso.

Prieto almuerza con los aviadores

REVOLUCION Y GUERRA HOY

UN MAGNIFICO REFUERZO

GUERRA y revolución entre nosotros, y en estos momentos, son vocablos sinónimos. Sinónimos no sólo como vocablos, sino, también, como postulados. Y, además, como imperativos de ineludible realización. Para quienes hemos levantado el edificio de nuestros ideales sobre los principios de libertad y humanidad, es muy triste tener que confesar esto y hasta pudiera parecer apostasía la confesión. Pero solamente parecerlo. Afirmar que existe tal apostasía no sería otra cosa que un sofisma. Porque, en pura lógica, nosotros no hacemos la guerra: nos la hacen y, haciéndonosla, pusieron simultáneamente en marcha a una revolución que, por otra parte, avanzaba, cabalgando sobre el tiempo, a galope tendido. No olvidemos, pues, esto ni los cucos de la política, ni los amañadores de costureros, ni los fabricantes de pasteles internacionales. La verdad es esta: la guerra y la Revolución son hermanas siamesas unidas, a muerte o a vida, por el cordón umbilical. Intento vano sería pretender realizar una operación quirúrgica que conservara el aliento vital de la una mientras la otra pereciera estrangulada, porque las dos tienen que vivir juntas o dejar de existir unidas. Y si perecen yugulada a manos aleves, con ellas se hundirá en el abismo del no ser todo lo que tiene una fisonomía medianamente democrática, no solamente en España, sino en el Mundo.

Pero no hay tal peligro. En España, por lo menos. Tenemos en los frentes de batalla una juventud decidida a no tolerar asesinatos por la espalda y en la retaguardia hombres dispuestos a todos los sacrificios para que la guerra se gane y la Revolución siga su marcha. En las trincheras, toda la labor en tal sentido ya está hecha. En la retaguardia se está haciendo y se hará aún más intensamente. Para afirmarlo así ponemos la vista y el pensamiento en esos 15.000 hermanos llegados a la zona leal procedentes de otras regiones de Iberia en las que el fascismo internacional, por causas que no es del caso analizar en estos momentos, logró poner su pata ungulada. Son 15.000 proletarios, auténticos revolucionarios, acostumbrados a la faena sin horas; a la sobriedad aceptada sin protestas; a pechar con todas las privciones y todos los esfuerzos que la lucha contra el fascismo les impuso en sus regiones. Son cantera inagotable de energía, de fe y de capacidad. Son un formidable ejército de conscientes trabajadores que no quieren más que aprontar su contribución a la empresa común. Son, en fin, 30.000 brazos musculosos que se moverán, infatigables, al ritmo acelerado del trabajo entusiasta que sostenga nuestra guerra y siga impulsando nuestra revolución. Es un refuerzo espléndido que les llega a nuestros compañeros de acá; a esos compañeros que han asombrado a sus eternos enemigos por su tesón, su disciplina y su inteligencia, poniendo en marcha y manteniendo en constante progresión todas las industrias, todas las actividades que constituyen uno de los firmes pilares de nuestro triunfo.

En esto nos basamos sólidamente para afirmar que en España no se extinguirá la antorcha de la Libertad, porque nuestra guerra y nuestra Revolución, inseparables en vida y en muerte, continuarán su marcha arrolladora hasta que, terminada la primera con nuestra rotunda victoria, adquiera la segunda su pleno desarrollo.

Negrín y Companys conferencian

El señor Negrín fué visitado por el presidente de la Generalidad de Cataluña, don Luis Companys, que entró a las seis de la tarde en el despacho del jefe del Gobierno, durando la entrevista una hora.

A las siete de la tarde, cuando ya habían llegado todos los ministros, terminó la entrevista de los presidentes Companys y Negrín, acompañando éste al presidente de Cataluña hasta la puerta.—Febus.

REFERENCIA DEL CONSEJO

El primer ministro que ha llegado a la Presidencia para asistir al consejo, ha sido el señor Giral. Llegaron luego los señores Prieto, Aguadé, Irujo y Giner de los Ríos. Este ha celebrado una breve conferencia con el señor Lamoneda y con el ministro Jesús Hernández. Terminada esta conferencia de los ministros, los periodistas han preguntado al señor Giner de los Ríos, cuál era el estado de las obras férreas que se están realizando, a lo que ha dicho que van muy adelantadas. Por último han entrado en el Consejo los señores Uribe y Zugazagoitia.

Al preguntarle a éste si había algo de particular, el ministro de la Gobernación ha contestado:

—No hay nada; lo que importa es discreción.

Por último, ha entrado el doctor Negrín.

A las diez y veinticinco ha salido del Consejo el ministro de Defensa Nacional, señor Prieto. Los periodistas le han dicho que ya sabían que no diría nada y que sólo se acercaban a él para saludarle, a lo que el señor Prieto ha contestado:

—Es que yo me he olvidado de hablar. Yo salgo del Consejo, porque tengo un trabajo; pero aun tardarán un ratito en salir los demás ministros.

A las 10.10 han salido los ministros, y el señor Hernández, como secretario, ha dado la referencia oficiosa, diciendo:

"El Gobierno ha continuado ocupándose de los problemas de orden internacional. El Orden Público ha sido objeto de un examen por parte del Consejo, comprobándose el resurgimiento de ciertas actividades y la circulación de bulos y la realización de acciones, que, bajo diversos ropajes, denuncian su hechura fascista. Toda esta obra se refuerza en las inconveniencias naturales que produce el abastecimiento. Se propalan en las colas y en otros lugares y se especula con esta perturbación natural que se produce en la distribución de artículos de primera necesidad. El Gobierno va a poner la mano sobre todo esto en dos direcciones:

1.° En la ordenación de la distribución acabando con los abusos y con los privilegios de que quien tenga dinero pueda comer, porque hay establecimientos en los que no se carece de nada, mientras que, para el consumo general falta lo más imprescindible; y,

2.° Porque esto constituye el fundamento de esta solapada campaña que viene a producir una depresión del espíritu público coincidiendo con la situación en la que es precisa la tranquilidad que exige de todos. Se pondrán en esa atención severísimas medidas por parte de los ministros de Gobernación y de Justicia, creándose Tribunales de procedimiento sumarísimo, donde se sustanciarán todas las cuestiones y se juzgará a todos los individuos que se dediquen a esta labor derrotista, sean quienes sean y estén donde estén.

Han sido disueltos —ha dicho después— los Consejos interprovinciales de Asturias, Santander, Burgos, León y Palencia, que venían subsistiendo hasta hoy.

Por un decreto le Defensa, se establece el mejoramiento de los haberes de los sargentos del Ejército.

Al final, ha dicho que han sido aprobadas una serie de penas de muerte.

Luego, los periodistas le han preguntado si podía ampliar lo que había dicho acerca de la situación internacional, y la contestación del Gobierno a la nota británica, a lo que ha contestado:

—Dentro de un par de días quizá nos volvamos a reunir para tratar de este asunto a que ustedes aluden.

Sin decir más, se ha despedido de los informadores. — Febus.

Unos estafadores que fracasan

Esta mañana la policía detuvo en un Banco de esta plaza a cuatro individuos en el preciso momento en que se disponían a cobrar un cheque falso por valor de 942.000 pesetas. Los detenidos vestían elegantemente y disponían de un auto y documentación para pasar la frontera. Uno de ellos hacía pocos días que llegó a Barcelona procedente de Francia y se cree que ha sido el que ha planeado la estafa que no llegó a consumarse.

Sigue la tranquilidad en Madrid

Madrid.—El general Miaja manifestó hoy a los periodistas que en el recorrido que había efectuado a primeras horas de la mañana a los distintos sectores y por las comunicaciones que había recibido hasta el momento, la tranquilidad sigue siendo la nota destacada en todas las avanzadas de las fuerzas a sus órdenes.—Cosmos.

Maiski cree firmemente en el triunfo de la República

Madrid. — El embajador de la U. R. S. S. en Inglaterra, Maiski, ha remitido una cordial carta en contestación de otra de un grupo de Amigos de la Unión Soviética de Madrid que lleva su nombre, y en la que, entre otras cosas, dice:

"Queridos amigos: Muy sinceras gracias por vuestra felicitación con motivo del XX aniversario de la U. R. S. S. Es una fecha memorable, no sólo en la historia de mi país, sino en la historia del Mundo entero.

A mi vez, querría felicitaros cordialmente con motivo de otro gran aniversario, el aniversario de la heroica defensa de Madrid, que pasará a la historia de la humanidad como una de las más espléndidas hazañas realizadas por las fuerzas revolucionarias y democráticas en la gran lucha contra el fascismo y el peligro de guerra.

Creo firmemente que la joven y valerosa República española saldrá finalmente victoriosa contra sus enemigos."

Importante donativo del Sindicato Gas, C. N. T., de Valencia

Valencia. — El Sindicato de Gas de la C. N. T., ha hecho un donativo de diez mil pesetas para el sostenimiento de los centros benéficos de la Delegación Provincial de Asistencia Social. — Febus.

Negrín y el embajador de Francia

El presidente Negrín ha recibido esta tarde, entre otras, la visita del embajador de Francia en España, Mr. Eric Labonne, con quien ha celebrado una larga entrevista. También ha recibido la visita del secretario del Partido Comunista francés, Maurice Thorez.

Al salir, Mr. Thorez, hablando con los periodistas ha dicho que de su entrevista con el jefe del Gobierno, había sacado una gratísima impresión y que el doctor Negrín le había dado la sensación de un hombre de gran fortaleza espiritual y de un gran optimismo.

También ha visitado al Presidente del Consejo, el corresponsal en París del "Daily Herald" y la redactora del periódico "Politiken" de Copenhague, señora Odescalchi.

POR ESOS MUNDOS

Viene de la página ocho

hiciese ahora traición, como Italia se la hizo a Alemania en 1915? ¿Qué resolución tomar? Entonces no le quedaría otro camino que el de Francia, para la cual la Mittel Europa es un fantasma aterrador. Roto el eje Berlín-Roma, ¿podría formarse el eje Roma-París?

Y en ese caso, ¿volverían a nuestro poder las Baleares, por virtud de nueva combinación de política mediterránea? Y éste, ¿no produciría la inmediata salida de los voluntarios que el Comité de no intervención pretende extraernos en unos veinte años, según el paso que llevan las negociaciones por él imaginadas y dirigidas.

De que el viaje de lord Halifax te prepara alguna sorpresa, no te quepa lector, duda. Sea ese que sospecho o sea otra, habrá sorpresa; salvo si Mussolini logra hipnotizar a Hitler para sustraerlo a la influencia perniciosa del gran pescador y cazador inglés.

Gonzalo de Reparaz

Federación Nacional de la Industria de Espectáculos Públicos de España

Comité Nacional

A LOS SINDICATOS DE LA INDUSTRIA

Por acuerdos recaídos en el último Pleno Nacional de Regionales recientemente celebrado en Valencia, nos dirigimos a vosotros para que nos remitáis, antes de veinte días, a partir de la fecha de la presente, todos cuantos asuntos creáis deben figurar en el orden del día del Congreso Nacional de la Industria, que se celebrará en fecha no muy lejana.

Por el Comité Nacional,

El Secretario general

Nota. — Con la misma rapidez comunicaros el lugar donde creáis debemos celebrar el mencionado Congreso.

INFORMACION LOCAL

DECLARACIONES DEL PRESIDENTE DE LA GENERALIDAD

El presidente Companys, se reintegró ayer mañana a las actividades oficiales, despachando con los jefes del Departamento de Presidencia y recibiendo gran número de visitas.

A mediodía se entrevistó con los informadores, con los que departió largo rato sobre su viaje al extranjero, refiriéndoses, de paso, a los bulos circulados con motivo del mismo, diciendo que no precisa desmentirlos, ya que, al nacer sin fundamento alguno, quedan desmentidos, por sí mismos.

Mi viaje, como sabéis, no ha tenido nada de particular. Pero he podido comprobar que precisamente cuando no está fuera de nuestra tierra, es cuando mejor se da cuenta del esfuerzo gigantesco y el sacrificio intenso que hace nuestro pueblo en la lucha actual que está manteniendo.

El presidente conversó, como decimos, con los informadores; pero no agregó nada más que tuviera valor noticiable.

UN CASO INSOLITO

El caso que vamos a relatar les ocurrió nada menos que en la propia ciudad de Barcelona.

Hace pocos días, el camarada Pedro Tarramorell, fué con toda su ilusión a inscribir un hijo suyo recién nacido al Juzgado correspondiente.

Al decirle al juez los nombres del recién nacido, el funcionario municipal hizo una mueca de disgusto y añadió, que no podía inscribirlo, pues el nombre de Máximo era improcedente ya lo llamase un niño español.

Por más que protestó el camarada Tarramorell, no pudo lograr del funcionario público una modificación de criterio y el recién nacido, de momento, quedó sin inscribir.

¿Es posible que un juez municipal, en plena Revolución, pueda oponerse a que un niño español lleve por nombre Máximo, cuando en plena monarquía se hacían inscripciones con los nombres de Africa, América e Italia?

TODAS LAS PERSONAS AUSENTES O FALLECIDAS, DEBEN SER DADAS DE BAJA EN EL CARNET DE RACIONAMIENTO

La Consejería Regidoría de Estadística pone en conocimiento de todos los ciudadanos la obligación ineludible que tienen de dar de baja del carnet familiar de racionamiento a toda persona incluída en el mismo que deba serlo por motivos de ausencia, defunción, movilización o cualquier otra causa. El incumplimiento de esta disposición será debidamente sancionada, y advertimos a los ciudadanos que a tal efecto serán efectuadas las necesarias comprobaciones.

EL EL OLYMPIA

Festival a la memoria de Durruti

El festival que debía celebrarse el sábado en el Olympia en memoria de Durruti y que fué suspendido para dar sensión al acto que tuvo efecto en aquel teatro, se llevará a cabo el próximo viernes, por la noche, en el mismo milloo y con idéntico programa.

Las localidades y entradas adquiridas en taquilla con dos días de anticipación.

EL DOMINGO, EN «LOS AMIGOS DE MEXICO», DE GRANDEZA BRILLANTEMENTE EL XXVII ANIVERSARIO DE LA REVOLUCION MEXICANA

Con un lleno imponente, tuvo lugar, el domingo pasado, en la entidad de «Los Amigos de México», la conmemoración del vigésimoséptimo aniversario de la Revolución mexicana.

El camarada Martínez, presidente de la Junta local, expuso, en un breve parlamento, la gran significación histórica del acto, añadiendo, que fué deseo de la entidad el poderla conmemorar este año con la mayor amplitud posible, reflejándola en un mitin memorable, acto que no fué posible por causas ajenas a la voluntad de los organizadores.

Seguidamente, habló breves palabras de simpatía y culta escritora revolucionaria, Blanca Lydia Trejo, glosando, en sensitivas frases, la significación y alcance de la Revolución mexicana, siendo muy aplaudida a la finalización de su magnífico discurso.

Después, la culta profesora de Estudios Libres de Bellas Artes, ejecutó al piano, selectísimas partituras de Chopin y otras eminencias musicales, que produjeron el deleite de la selecta concurrencia.

Jacinto López Casares, describió en un documental charla muy amena, bellezas y rosas de México, que fueron muy bien acogidas por el público por la originalidad y conocimientos que demostró palpablemente poseer el culto camarada conferenciante. Fué aplaudidísimo.

La siguió el camarada Baena, recitando maravillosos y profundas poesías bellísimas, de verdadero saber musicales revolucionaria, que produjeron gran emoción en el auditorio, siendo todas ellas, premiadas con grandes y calurosos aplausos.

La bandera fiesta bandera centenaria por todos los asistentes, de pie y con el puño en alto, el Himno Nacional de México.

¡VAYA TIO!

Ha sido detenido Carlos Barcelona, a quien en su casa se le encontraron dos cuchillos, dos cosas de judías y un saco de patatas.

Los ganzúas han sido entregados a un hospital y el detenido pasará a disposición del Tribunal de Urgencia.

FALSIFICACION DE BILLETES, DESCUBIERTA

Se ha descubierto el Juzgado, una falsificación de billetes de los de diez pesetas, emitida de la Generalidad.

Corresponden a la serie G, y la falsificación es muy burda, por lo que se han reconocerlos y rechazarlos.

LOS GAGOS, EN ARESON

En una barraca de la Plaza de los Gitanos Catalanas, propiedad de Juan Betroeff, los ladrones se apoderaron de géneros por valor de unas dos mil pesetas.

También se ha denunciado el robo cometido en una imprenta de la calle de Balbas, donde se llevaron los amigos de lo ajeno, una máquina de escribir, valorada en dos mil pesetas.

La guerra en todos los frentes

FRACASÓ UN GOLPE DE MANO FACCIOSO EN LOMA DE ENMEDIO

FUEGO DE FUSIL Y AMETRALLADORA

Bolitaña.—El día de hoy ha habido poca actividad en los sectores de la agrupación norte. Todo se ha reducido a fuego de fusil y ametralladora en distintos puntos de este frente, aunque con poca intensidad.

En el sector de Paco de Asún, han disparado un tanto los morteros, no registrándose bajas en nuestras filas.

Los rebeldes se dedican a fortificar el sector de Cashas de Jaca, observándose mucha tranquilidad en su campo.

La artillería enemiga ha disparado sobre las posiciones leales del sector de Sabiñánigo, sin ocasionarnos bajas, ni desperfectos en nuestras defensas. Las piezas republicanas, por su parte, han hecho fuego sobre los puestos avanzados de los facciosos situados en la agrupación sur.—Febus.

INTENSO TIROTEO

Alcorisa. — Intensos tiroteos en los sectores correspondientes al norte de la provincia de Teruel, disparando el enemigo con profusión de armas automáticas. La réplica, por parte de nuestras fuerzas, ha sido de mucha eficacia, pues los lanzabombas y la infantería han podido obtener buenos blancos, en cuanto los facciosos han descubierto su situación. — Febus.

GOLPE DE MANO FRACASADO

Bariñena. — La artillería republicana ha desplazado gran actividad. Desde últimas horas de la noche pasada, han disparado sobre las posiciones facciosas de la montaña, en las cuales se había advertido algún movimiento de tropas.

En la noche última, el enemigo, por medio de un golpe de mano, trató de ocupar las posiciones leales de Loma de Enmedio. Las tropas leales han rechazado el ataque, infligiendo duro castigo al enemigo, diezmando a las fuerzas falciosas que intentaron la operación.

En otro punto del mismo sector, la artillería republicana deshizo unas concentraciones de Almudévar, haciendo certeros disparos manifestados también por los rebeldes con fuego de cañón sobre nuestros parapetos de la Ermita de Santa Quiteria.

La aviación leal se presentó oportunamente y ametralló las posiciones facciosas en que se advertía mayor actividad.

En el duelo de artillería mantenido, fué inutilizada una pieza enemiga. Las fuerzas leales se ocupaban en la reparación de caminos y parapetos perjudicados por los recientes temporales de lluvia, convenientemente protegidos por nuestros fusileros.

LOS HOSPITALES DE MONZON BOMBARDEADOS

Barbastro. — Ocho aviones facciosos han bombardeado intensamente el pueblo de Monzón. Al parecer, el mayor daño lo han causado en instalaciones hospitalarias. — Febus.

ACTIVIDADES NULAS DE LA AVIACION FACCIOSA

Lérida. — Comunican de Bujaraloz, que a las 2.30 de esta tarde, la aviación facciosa ha arrojado algunas bombas en los alrededores del pueblo, sin causar víctimas ni daños materiales.—Febus.

Lérida. — Por tres veces han sonado hoy las sirenas de alarma, anunciando la proximidad de los aviones rebeldes.

La oportuna salida de nuestros cazas ha impedido la acción de los aviones enemigos, ya que les ha sido imposible llegar a la altura de esta ciudad.

La población acudió ordenadamente a los refugios.—Febus.

Alcañiz. — La aviación rebelde se ha presentado hoy sobre esta población. A las 2.10 de esta tarde unos trimotores han arrojado algunas bombas en las inmediaciones de la entrada de la población sin conseguir los objetivos que se proponían.—Febus.

PARTE OFICIAL

Ministerio de Defensa Nacional. —Parte oficial de guerra:

EJERCITO DE TIERRA

CENTRO.—En descubierta realizada por la Caballería y otras fuerzas leales del frente de Guadalajara, se llegó hasta la orilla derecha del río Sorbe, a la altura de los puentes de Umbralejo y Hurta. La infantería entró en los pueblos de Palancares y Valverde de los Arroyos, donde recogió ganado e hizo nueve prisioneros.

En los demás sectores de este frente, tiroteo y cañoneo.

ESTE.—El enemigo intentó un golpe de mano, que fué enérgicamente rechazado, sobre nuestras posiciones de Loma de Enmedio (sector de Zuera).

La artillería propia desplegó gran actividad en el día de hoy contra diversos sectores, logrando inutilizar con sus certeros disparos una pieza enemiga.

ANDALUCIA. — Cañoneo enemigo desde Sierra Elvira hacia Deifontes (Granada).

LEVANTE. — Se ha realizado al noroeste de Lidón (Teruel), una rectificación de nuestras líneas, adelantando las posiciones.

Nuestras fuerzas realizaron reconocimientos en diversos sectores.

Cañoneo sobre el ferrocarril de Teruel y un convoy de camiones.

Fuego de fusil y ametralladora en Puerto Escandón, Villarquemado, Bueñas y otras posiciones.

EXTREMADURA. — Sin noticias de interés. — Febus.

Homenaje a los aviadores que hicieron la campaña del Norte

Nota del Ministerio de Defensa Nacional:

"El ministro de Defensa Nacional ha obsequiado con un almuerzo íntimo a los aviadores que realizaron la campaña del Norte hasta la pérdida de Gijón.

Asistieron, por el ministro, el jefe del Estado Mayor Central, general Rojo; por el subsecretario de Aviación, coronel Camacho; al de Fuerzas Aéreas, coronel Hidalgo de Cisneros; al Jefe del Estado Mayor de las mismas, teniente coronel Mesa; al jefe de las fuerzas aéreas del Norte, teniente coronel Martín Luna; el Ayudante del ministro, capitán de Artillería, Vidal, y los pilotos y mecánicos que sirvieron en el Norte.

A los postres, pronunciaron breves palabras el teniente coronel Martín Luna, el coronel Hidalgo de Cisneros y el Ministro, quien alabó el espíritu de sacrificio que ha caracterizado el comportamiento de los aviadores, que se batieron en Vizcaya, Santander y Asturias." — Febus.

Fué fusilado por los facciosos el alcalde de Tudela

Puesto de Mando. — Por unos evadidos se sabe que fué ejecutado el que era alcalde popular de Tudela al producirse el movimiento faccioso, al que se opuso con todos sus medios. Gozaba de gran prestigio y esto hizo que no se le juzgara hasta ahora. El día del fusilamiento, Tudela ofrecía un tristísimo aspecto, pues se abrieron los comercios por no presentarse la dependencia, ni la gente salió de sus domicilios.

Varias detenciones en Madrid

Madrid.—La Policía ha detenido a Paulino San Pablo García, a quien se le ocuparon cierta cantidad y seis pesetas en monedas de plata y otras cantidades diversas; Emilio Santamaría Sánchez, al que se le encontraron en su domicilio dos bombas de mano y noventa y cinco balas de fusil; Emilio Coscoda y Manuela Fernández, a los que se les ocuparon diversas alhajas, y María Sánchez y Ana González, que se les ocuparon este mil cuatrocientas pesetas en billetes de banco y doscientas cinco en monedas de plata y documentos. —Febus.

ALAS NEGRAS SOBRE ALCAÑIZ

NUESTRA AVIACION FRUSTRO LA AGRESION

Alcañiz. — La aviación facciosa voló sobre esta ciudad a gran altura, arrojando algunas bombas que cayeron en descampado. No hay que lamentar desgracias personales y los daños materiales son de escasa consideración.

La aviación facciosa venía perseguida por la nuestra y por ello se hubo de limitar a arrojar sin precisión alguna sus proyectiles.

La política general de España

COMPANYS RECIBE A LOS PERIODISTAS

Este mediodía recibió a los periodistas unos momentos el señor Companys, a los que saludó.

El Presidente de la Generalidad dijo que no había que desmentir los bulos ya que ellos solos se desmentían.

Después agregó:

—Estando en el extranjero es cuando uno se da cuenta de los esfuerzos que realiza este pueblo en favor de la causa contra el fascismo.

Companys recibió numerosas visitas.

ORDENES DE LA "GACETA".

La "Gaceta" publica un decreto de Defensa Nacional nombrando jefe de todos los servicios de Intendencia del Ejército de Tierra a don Amador Fernández Montes.

También inserta las siguientes órdenes:

Justicia: Reiterando al señor fiscal general de la República el mayor celo y medidas necesarias para la más eficaz garantía de conservación del Tesoro Monumental y Artístico de la República.

Defensa Nacional: Disponiendo sean tramitadas o resueltas por el jefe de la Base Naval de Cartagena, la documentación e incidencias del personal de marinería embarcado en los buques de las distintas flotillas de vigilancia y en aquellos que dependan directamente del Estado Mayor de Marina.

Hacienda y Economía: Creando en Ibam, una sección de Hacienda dependiente de la Delegación provincial de Almería, con el fin de simplificar los servicios en la zona provincial de Granada.

Dictando normas a que deberán sujetarse los exportadores que efectúen envíos al extranjero.

Gobernación: Disponiendo que se cobren diez pesetas por cada pasaporte que se libre independientemente de las pólizas con que se relacione el mismo.

DISPOSICIONES DEL "DIARIO OFICIAL"

El Diario Oficial del ministerio de Defensa publica entre otras las siguientes órdenes:

Disponiendo que los jefes de defensa de Costas de las zonas Norte y Sur tengan las mismas atribuciones respecto a concesión de permisos que los comandantes militares de demarcación.

Designando para el cargo de gobernador del Castillo de Montjuich al teniente coronel de Infantería don Francisco Majido Gurrea.

Nombrando profesor de la clase "táctica de caballería" de la Escuela Popular de Estado Mayor y sin perjuicio de su actual destino en la Inspección General de Caballería, al mayor de Caballería don Eduardo Serna Lario.

Federación Regional de las Industrias de Agua, Gas, Electricidad y Combustibles de Cataluña

AVISO URGENTE

Todas las secciones de Gas, del interior, mandarán una delegación a la reunión que se celebrará el viernes, día 24, a las cuatro de la tarde, en nuestro local social, calle Calabria.

Federación Regional de Escuelas Racionalistas de Cataluña

Se convoca a las delegaciones de Estudios Sociales de Hospitalet, Escuelas de Gracia, Floresal, del Carmelo, Instituto Libre de Barcelona, Amigos del Libro (Tarrasa), Escuela "Elisao Reclús", Federación Estudiantil de Conciencias Libres, Agrupación "Los de Ayer y los de Hoy", miembros de esta Secretaría, que se celebrará el sábado, día 25, a las siete de la tarde.

Por la Federación Regional de Escuelas Racionalistas de Cataluña,

El Secretario

URGENTE

Todos los que han hecho instancias para el 1.° Batallón de Cuerpo de Tren, deben presentarse urgentemente al Palacio de la Metalurgia de la Exposición, para ser destinados.

Se encarece la rápida presentación para evitar las sanciones en que incurrirán los que no lo hagan así.

Actuación de los Tribunales Populares

Tribunal número 1.—Absolvió a Juan López Martínez, procesado por tenencia ilícita de armas.

También fué absuelto Francisco Delgado, al que se acusaba de haber vendido en cincuenta pesetas a un trapero una partida de trozos de plomo que no eran de su propiedad.

Tribunal número 2.—Suspendió la causa contra Manuel López López, acusado de robo de automóviles elementos precisos, por no comparecer los denunciantes.

Jurado de Urgencia número 1.—Se vió la causa contra Ramón Malagarriga, al que se acusaba de haber intentado pasar la frontera. El procesado dijo que iba a comprar géneros.

El fiscal solicitó para el procesado la pena de cuatro meses y un día, quedando la vista pendiente de sentencia.

Federación Local de Sindicatos Unicos

La gran velada necrológica en conmemoración del primer aniversario de la muerte de Durruti que, organizada para el día 30 hubo de ser aplazada, tendrá lugar el próximo viernes día 24, a las nueve y media de la noche, en el gran teatro Olympia.

Serán valederas las localidades disponibles con anterioridad al aplazamiento; la taquilla estará abierta al público desde el jueves.

Por la Federación Local

El Secretario de Propaganda

La captación de Austria y Hungría por el fascismo internacional

ESPAÑA en el MUNDO

LORD HALIFAX, «THORY» Y REALISTA

El misterio sigue rodeando a las conversaciones de lord Halifax con los jefes del fascismo alemán. Los comunicados dados por ambas partes — el inglés que asegura tratarse de conversación "confidencial", el alemán que no deja lugar ni al optimismo ni al pesimismo — no contribuyen, seguramente, a que se haga luz sobre el asunto. Sin embargo, todos tienen la sensación de que el tema de los coloquios debe de haber sido trascendental. El conservadurismo inglés intenta, inútilmente, convencer de que se debatieron problemas económicos. Lord Halifax habría propuesto a Hitler soluciones para hacer de su feudo "un país satisfecho". Basta esta afirmación para demostrar que el fondo de estas "confidencias" es eminentemente político. Lo económico y lo político son inseparables, y se determinan recíprocamente. La situación económica en que Alemania se encontró durante los años de crisis terrible de la República de Wheimar, y en el período más terrible aún del Reich fascista, es, en gran parte, el efecto de las condiciones que al pueblo alemán le fueron impuestas en Versalles, y el efecto de la política alocada, iniciada por Bismarck, continuada por Guillermo II, al servicio de los "Junkers". La situación de quiebra de la actual economía alemana, es la consecuencia de la política armamentista y autárquica del nacionalsocialismo, y esta situación económica, a su vez, inspira la política hitleriana de aventuras y reivindicaciones imperialistas.

Halifax, concordando con el conservadurismo británico de los Simon, Hoare, Chamberlain, etc., aspira a una "Alemania satisfecha" que deje de procurar a Gran Bretaña toda clase de complicaciones y sobresaltos. Pero, ¿cómo entienden lograr la "prosperidad" los jefes "nazis" para quienes el "queremos hierro, no manteca", de Goering es un postulado decisivo? Cada vez que Hitler tuvo ocasión de expresarse en este sentido, lo hizo con brutal sinceridad. Por un lado, supresión del pacto de Versalles. No sólo de las cláusulas desgraciadas con que Clemenceau impidió que Europa concertara verdaderamente la paz, sino, también, de aquellas que contribuyen a una más justa y humana organización del Mundo. Por otro lado, el "Führer" señaló a sus turbas famélicas las llanuras ubérrimas de Ucrania, las minas de Checoslovaquia (; y las de Bilbao!) y las colonias perdidas.

Halifax no puede haber discriminado economía y política en su discusión con Hitler y Goering. Y es ya necesario preguntarse si el jefe conservador inglés no habrá hecho concesiones en un campo y otro. En su banquete a los dirigentes de Hungría, Von Neurath habló de los "derechos imprescriptibles de Alemania" y se le contestó que los "patriotas" magiares tienen el orgullo de saber su patria ligada al Gran Reich por una antigua amistad. Pero la amistad húngaro-alemana fué siempre mirada con recelo por Austria; y si el espectro del Anschluss se agita, también se agitará Mussolini.

Lo que disipa toda duda, es que el viaje de Halifax es un cuanto del plan del conservadurismo inglés de abandonar la "vieja política", o sea abandonar el cuerpo agonizante del sistema de Versalles y de la "seguridad colectiva". Inglaterra aplicará, según la prensa de Londres, una política de "acuerdos bilaterales". En palabras menos diplomáticas y más concretas, Inglaterra hunde el "sálvese quien pueda, y por su cuenta, sin más vínculos y más objetivos que sus intereses y sus conveniencias, buscará de entenderse con los que hasta aquí se han preocupado de entorpecer y hacer saltar el engranaje de la política internacional. Nada se puede objetar prácticamente a esta nueva orientación. Es inútil insistir en las necesidades imperiosas de las democracias, en la solidaridad internacional, en los principios mil veces sagrados — mil veces traicionados — que son el pedestal de la paz. Estos principios no han podrido con los cadáveres de Abisinia y China, han ardido en las llamas de la España invadida por los facciosos de todo el mundo fascista.

El conservadurismo inglés es realista. No se alimenta de ilusiones. Quedó por saber si su realismo le permite esperar que con una nueva política de "acuerdos bilaterales" — y tendremos una pléyade de ellos, equivalentes a alianzas diplomáticas opuestas y desastrosas — el Mundo tendrá la paz, y Gran Bretaña un porvenir apacible.

DEL CAOS CAPITALISTA

Pánico en la Bolsa de Londres

Nueva York. — Wall Street registra una ola de bajas formidables en todas las cotizaciones. Las causas del fenómeno bursátil aun no han sido aclaradas. Algunos valores bajaron hasta seis puntos. Los más perjudicados han sido los valores metalúrgicos. Se calcula que cambiaron de poseedor un millón y medio de títulos. — Cosmos.

A TRECIENTOS MILLONES DE LIBRAS ASCIENDEN LAS PERDIDAS

Londres. — En la Bolsa de Londres se ha registrado tremendo pánico traducido en una considerable baja de todos los valores. Lo ocurrido se interpreta como una repercusión del pánico de la Bolsa de Nueva York.

Las acciones de veinte grandes Compañías han registrado una baja global de veintiocho millones de libras esterlinas.

Algunos creen que la baja es consecuencia del reciente realce de los valores, realce ficticio por carecer de bases sólidas.

Las pérdidas globales de los distintos valores, las calculan los técnicos en unos trecientos millones de libras esterlinas. — Cosmos.

Trata de poner fin al malestar económico

PARECEN IGNORAR QUE ES INHERENTE AL SISTEMA CAPITALISTA

Washington. — La sesión legislativa extraordinaria, continúa sin que sea posible discernir en qué dirección, el Congreso o el presidente Roosevelt dirigirá sus esfuerzos para poner fin al malestar económico que sufre el país. El Senado abordará la discusión de la ley para el control de la producción agrícola, uno de los cuatro puntos del orden del día que Roosevelt propuso al Congreso en su discurso de apertura, pero la nueva ley no tiene en cuenta las recomendaciones de Roosevelt, que contaba aplicar quinientos millones de dólares del presupuesto federal para gastos de aplicación de este control. Sin embargo, la comisión agrícola del Senado, autor de la ley actual, calcula una cifra muy superior.

La Comisión financiera de la Cámara, estudia los medios de recompensar las rentas que la revisión hace necesarias. Ante las dificultades que encuentra la Comisión, cada día está más inclinada a abandonar los impuestos impopulares sin contrapartida. La presión de los intereses privados, como la industria de la construcción, quiere arrastrar a Roosevelt a una política de gastos federales en gran escala. Bajo estas diferentes presiones del Senado y la Cámara, el equilibrio presupuestario de 1938 aparece seriamente amenazado. — Fabra.

PORVENIR
LA UNICA REVISTA SEMANAL INFANTIL
LEEDLA

LA OBRA DEL FASCISMO

LA CAPTACION DE AUSTRIA

Londres. — La Prensa comenta la visita que ha efectuado el general Goering a Austria. Alemania ha decidido aprovechar el momento actual para acentuar su presión sobre Austria.

EL COMERCIO ES LO PRIMERO UN TRATADO DE ITALIA Y JAPON

Tokio. — La Agencia Domei comunica que Italia y el Japón negocian un nuevo tratado de comercio, que amplía las cláusulas del vigente acuerdo a las posesiones italianas de Africa.

Así, el valor global de las exportaciones del Japón a Italia aumentará de cinco a diez millones de yens, y el Japón importará mercancías italianas en igual proporción, especialmente sal industrial de Somalia, pieles y cereales de Etiopía.

LA CAPTACION DE YUGOESLAVIA STOYADINOVICH VA A DAR LAS GRACIAS

Belgrado. — El presidente del Consejo y ministro de Negocios Extranjeros, señor Stoyadinovich, llegará a Roma el día 5 del próximo diciembre, en visita oficial, con objeto de devolver la que el conde Ciano hizo a Belgrado, con motivo de la firma del acuerdo italo-yugoeslavo.

Stoyadinovich conferenciará con Ciano y Mussolini.

HORA Y MEDIA HABLANDO DE LO MISMO

Tokio. — El embajador de Polonia visitó a Hirota por espacio de hora y media. No se ha publicado ningún comunicado oficial sobre lo tratado en la entrevista.

A SALAZAR LE MOLESTAN LAS ACUSACIONES

DESTIERRO DE UN LIDER REALISTA

Lisboa. — El Gobierno destierra por dos años al famoso líder realista de antaño Enrique Paiva Couceiro, que escribió una carta al dictador Salazar, reprochándole su política en Angola, y comunicó a varios amigos su texto. — Cosmos.

ESPIONAJE EN EL AERODROMO DE LYON

Lyón. — Una organización sospechosa habría sido descubierta en el aeródromo de Lyón y por consiguiente las tropas afectadas a esta región aéreas habrían sido cambiadas. Los hechos se remontan a la noche del viernes al sábado, en el curso de la cual tuvieron lugar ejercicios de defensa antiaérea. Nadie de Lyón concedió importancia a ello, puesto que sucede a menudo que en el aeródromo de Lyón hay ejercicios y los soldados son arrastados. Es preciso no ver correlación alguna entre la simple coincidencia de los ejercicios normales y las medidas judiciales tomadas por todas partes en el asunto de los "saqueurs".

NACIONALISMO A MACHACA-MARTILLO

Outenda. — El diputado nacionalista flamenco Jerónimo Leuridán y el consejero provincial Van Steeslandt, fueron detenidos en el momento en que destruían con martillos el barniz francés de las placas indicadoras de las calles de la ciudad.

ESPIONAJE FASCISTA EN LA U. R. S. S.

Moscú. — El Tribunal militar ha condenado a veinticinco años de reclusión a Pablo Silberhorn y Erwin Klein, acusados de espionaje. El Tribunal ha comprobado que en 1935 Silberhorn fué enviado a la U. R. S. S. en calidad de agente de espionaje militar de un Estado extranjero. Bajo la dirección de colaboradores oficiales de los consulados extranjeros, recogió informaciones sobre las industrias de la defensa nacional y de las unidades de la región de Leningrado. A fines de 1936 fué expulsado. En 1937 regresó a la U. R. S. S. en compañía de Klein, con orden de organizar la explosión de los depósitos de petróleo y frigoríficos del puerto de Leningrado. Pudieron entrar en la U. R. S. S. gracias a pasaportes suizos de turistas, pero fueron muy pronto desenmascarados y detenidos. Ambos se han declarado culpables.

PREOCUPA A INGLATERRA LA AGITACION FASCISTA EN TORNO A LAS COLONIAS

Londres. — El marqués Dufferin, subsecretario de Estado en Colonias, efectuará, el próximo mes, una "tournée" por las colonias del Africa Oriental británica. Estima la Prensa que la importancia concedida a las cuestiones coloniales por la actividad de Mussolini y las reivindicaciones de Hitler da a esta visita un particular interés. El marqués de Dufferin and Ava, se dirigirá a Aden y Somalia y luego a Khartum y Kenya. Debido a las reivindicaciones alemanas, es probable que no vaya a Tanganyika. — Fabra.

OTRA REUNION OBRERA REFERENTE A LA GUERRA DE ESPAÑA. — ¿PARA CUANDO LA ACCION EFECTIVA?

Londres. — Los miembros del Consejo Nacional del Trabajo, integrado por representaciones del Labour Party, Partido Laborista parlamentario y Consejo General de las Trade Uniona, se han reunido esta tarde, deliberando principalmente sobre los conflictos español y chinojaponés. — Fabra.

FRANCO, DIGNAMENTE REPRESENTADO EN INGLATERRA

Londres. — Circula el rumor de que Franco comunicó al Foreign Office que ha designado al ex duque de Alba para representarle en Londres. El rumor no ha sido confirmado en ningún centro autorizado. — Fabra.

AGITACION ESTUDIANTIL

Viena. — A consecuencia de unas protestas estudiantiles — que han obligado a cerrar la Universidad — el ministro de Instrucción Pública ha decidido reducir la duración de los estudios en la Facultad de Medicina. — Fabra.

TODA LA EDICION DEL SEMANARIO QUE QUIZAS TENGA RAZON

Bruselas. — La Policía ha recogido toda la edición del semanario "La Wallonie Nouvelle", de Charleroi, por haber publicado un artículo titulado: "¿No será el rey Leopoldo II el embajador oficioso del Reich en Londres?".— Fabra.

EL FASCISMO MUNDIAL, BAJO EL LAPIZ

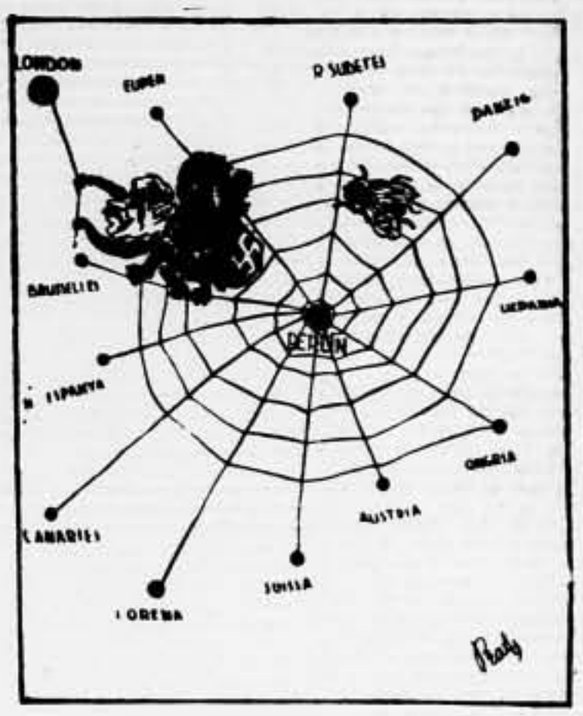

Mientras las democracias hablan y hablan, la araña actúa sin descanso

(De "Catalunya")

Poquito a poco, Inglaterra caerá envenenada por Italia

Londres. — Ha llegado a esta capital una delegación de ex combatientes italianos de la Gran Guerra, presidida por su presidente Del Croix. La visita tiene por objeto devolver la que semanas atrás hicieron a Italia los ex combatientes británicos.

La delegación italiana ha estado esta mañana en la Abadía de Westminster, depositando una corona ante la tumba del soldado desconocido británico. Esta tarde visitarán al ministro de la Guerra y mañana serán recibidos por el rey Jorge. — Cosmos.

COMPONENDAS ENTRE TRABAJADORES Y FASCISTAS

Pekín. — Se anuncian activas negociaciones entre japoneses y los chinos del Norte, a fin de constituir rápidamente un nuevo Gobierno en el norte de China. — Fabra.

Daranyi y De Kanya

Berlín. — El "premier" húngaro Daranyi y el ministro del Exterior, De Kanya, están desplegando gran actividad diplomática. El primero ha conferenciado hoy con el general Goering y el segundo, con su colega alemán, Von Neurath. Serán recibidos mañana, jueves, por Hitler.

Seis niños mueren horriblemente

Portales (Nueva México).—Seis niños que jugaban sobre unos depósitos de benzina dispuesto para la refinería de unos pozos, hechos de madera, han perecido abrasados al inflamarse el combustible. Faltan otros tres niños, ignorándose si hayanse ahogados por la catástrofe o si han perecido también en ella.

FRANCO CONTESTA AL COMITE DE NO INTERVENCION

Londres. — La agencia Reuter declara que ha llegado ya al Foreign Office la respuesta de Salamanca a la proposición del Comité de no intervención para el envío a los campos gubernamentales y rebelde de sendas comisiones encargadas de estudiar sobre el terreno la cuestión de la organización de la retirada de los combatientes extranjeros.

La respuesta franquista acepta la proposición, aunque formulando varias reservas y pidiendo varias aclaraciones. La respuesta franquista será entregada hoy mismo al presidente del Comité de no intervención. — Cosmos.

VON NEURATH PODRA REDUCIR A INGLATERRA

¿De qué habló Halifax con Hitler?

Londres. — En los círculos diplomáticos se cree saber que el punto alrededor del cual giraron las conversaciones entre lord Halifax e Hitler ha sido Austria, y que el éxito o el fracaso de las conversaciones que deberán entablarse en breve dependerá de si se da solución o no al problema de Austria.

La posición alemana tal como la presentó Hitler a Halifax, sería la siguiente:

1. El Reich reingresaría en la Sociedad de Naciones si se accediera a anular las cláusulas del pacto relativas a la responsabilidad de la guerra de 1914; si se rompiera toda relación entre el pacto y los tratados de paz; si se modificara el artículo relativo a sanciones; y si se revisara el sistema de minorías.

2. Asunto de Checoslovaquia: El Reich accedería a que Bohemia continuara bajo la dependencia de Praga, pero con una autonomía de tipo federal.

3. El Gobierno inglés debería abstenerse de toda ayuda diplomática y militar a Austria.

4. Colonias: a cambio de la reconstitución de las colonias, se compromete a no instalar en ellas bases que pudieran amenazar a Inglaterra. — Fabra.

Del viaje a Berlín

HALIFAX INFORMARA HOY MIERCOLES

Londres. — Oficialmente se declaran prematuras las informaciones referentes al viaje de Lord Halifax.

Este efectuará información completa y detallada en el Consejo de Ministros del miércoles.

¿DE QUE HABLO HALIFAX?

Viena. — La Prensa sigue la información de las conversaciones de Lord Halifax en Alemania. Ha debido hablarse extensamente sobre la cuestión de Austria. Los periódicos no pueden ocultar el temor en lo que afecta al futuro de Austria. — Cosmos.

Londres. — Los periódicos de esta mañana, al comentar el supuesto tema de las conversaciones de lord Halifax en Alemania expresan el temor de que hayan versado "sobre ciertas modificaciones de algunos principios de la política de Inglaterra, que hasta ahora eran considerados como inmutables".

Otros creen que también se ha tratado extensamente sobre el problema económico en relación con la cooperación anglonorteamericana que se viene anunciando.

¿IRÁ VON NEURATH A LONDRES?

Londres. — Acerca de los intensos rumores sobre un probable viaje de Von Neurath a Londres, se declara de fuente responsable que, en todo caso, la visita del ministro alemán del Exterior, iría precedida de la de otro personaje enviado a Londres por el Gobierno del Reich, a fin de tantear el terreno. — Cosmos.

¡Y DICEN QUE QUIEREN LA PAZ!

Berlín. — En el banquete ofrecido a los dirigentes húngaros, Von Neurath, declaró: Hungría, miembro continúa fija en los derechos imprescriptibles de nuestro país y por eso mismo en la noble fidelidad de una paz europea, verdadera y razonable.

Baranyi respondió: Siento el orgullo de que mi patria esté ligada al Gran Reich alemán por una antigua amistad demostrada y que no tiene la más leve de los intereses comunes. Esta amistad ha servido siempre la paz. El hacha de acero de la guerra mundial la afianzó. — Fabra.

LA INVASION JAPONESA

Tokio. — Comunican de Shanghai que las tropas japonesas han entrado esta mañana en Yu Chi, que horas antes había sido evacuada por los chinos. La ciudad fué hallada casi desierta y desprovista de toda clase de material bélico.

Las tropas chinas organizan una línea de resistencia a cinco kilómetros de Yu Chi. — Cosmos.

DESPUES DE QUINCE DIAS DE CALMA, SE CONCENTRA LA CABALLERIA

Shanghai. — Los japoneses están realizando importantes movimientos de tropas, especialmente de caballería en la provincia de Shansi, temiéndose el convencimiento de que preparan la reanudación del avance partiendo de dicha provincia en direcciones sur y oeste. Hace quince días que en dicho frente se venía registrando calma chicha. — Cosmos.

LAS LLUVIAS IMPIDEN EL AVANCE JAPONES

Hong Kong. — Por informaciones fidedignas recibidas aquí, se deduce que la situación de las tropas japonesas enviadas al ataque de Nankín debe ser más que delicada a causa de la peligrosa situación que les ha creado el temporal de lluvias al interrumpir todas las comunicaciones entre las vanguardias y el grueso de las fuerzas. Desde luego se sabe que el avance nipón hacia Nankín ha quedado radicalmente suspendido, favoreciendo así la organización de la resistencia china. — Cosmos.

UN EJERCITO JAPONES, PARTIDO EN DOS

APROVISIONANDOLO POR EL AIRE

Tokio. — El ministerio de la Guerra comunica que las operaciones en los frentes de Shanghai se hallan prácticamente suspendidas a causa del pésimo tiempo reinante. El temporal de lluvias torrenciales ha inundado los campos y ha averiado las carreteras. Las vanguardias japonesas que avanzaban hacia Nankín han tenido que detenerse en su marcha y se encuentran aisladas del grueso de las fuerzas por lo que para su aprovisionamiento se ha tenido que apelar al sistema ya implantado por los italianos en Etiopía de aprovechar la aviación, para lanzarles víveres y municiones por medio de paracaídas.—Cosmos.

CHINA TIENE NUEVOS AVIONES

Tokio. — El diario "Asahi" da la noticia de que una importante posición japonesa de China ha sido víctima un fuerte bombardeo llevado a cabo por varios aviones chinos de nuevo tipo.

LENGUAJE ANTISOVIETICO DEL GOBIERNO JAPONES

PROTESTA OFICIAL DE LA U. R. S. S.

Moscú. — El embajador de la U. R. S. S. en Tokio ha recibido el encargo de protestar ante el Gobierno japonés "por los términos, groseramente antisoviéticos" usados por el consejero del Gobierno de Tokio, general Araki, en unas declaraciones oficiales hechas a un periodista extranjero.— Cosmos.

¿ES QUE AUN NO HAY GUERRA ENTRE JAPON Y CHINA?

Tokio. — El Gobierno tendría el propósito de declarar abiertamente la guerra a China, a fin de replicar al propósito de los dirigentes chinos de sostener contra el Japón una guerra de desgaste. — Fabra.

EL DR. KUNG PRESIDIRA EL GOBIERNO, Y CHANG-KAI-CHEK MANDARA EL EJERCITO

Shangai. — El ministro de Hacienda, de paso para Tchumking, ha declarado en Hankeu, que el Gobierno había tomado todas las medidas financieras y monetarias en previsión de una resistencia prolongada, y que el traslado del Gobierno no significa el abandono de la capital. Recordó que idéntica medida había tomado el Gobierno francés y salió victorioso de la Gran Guerra.

Continúa insistiendo en que Kung asumirá la presidencia del Yuan ejecutivo en sustitución de Chang-Kai-Shek, el cual se consagrará a la defensa militar de un modo exclusivo. De todos modos no hay nada concreto sobre esta cuestión, ya que ha de decidirse en todo caso en la reunión del Yuan ejecutivo y legislativo.

CAMBIA EL EMBAJADOR RUSO

Moscú. — Los periódicos anuncian el nombramiento de Lozaganetz-Orzinki, como embajador en China, en sustitución de Boscomolov. — Fabra.

CAMBIA LA EMBAJADA FRANCESA

Shanghai. — La embajada francesa en Nankín ha sido trasladada a Hankeu. — Fabra.

UNA ESTRATAGEMA DE LOS CHINOS

ABREN LOS DIQUES DEL RIO AMARILLO

Shanghai. — Los chinos han volado los diques de contención del río Amarillo, provocando enormes inundaciones. Ha quedado anegada una inmensa zona que deberán recorrer los japoneses en su avance hacia Nankín. Las fuerzas chinas dispondrán del tiempo suficiente para atrincherarse y acumular pertrechos de guerra. Tres carreteras que conducen a Nankín han quedado cubiertas por las aguas.

A PLENO AIRE

La juventud obrera en el deporte

NOTICIARIO DEPORTIVO NACIONAL Y MUNDIAL

DEPORTE AMATEUR

CICLISMO. — En el velódromo francés de Arcachon, el amateur de Grenoble, Blanc, ha batido dos récords mundiales, el de las 40 millas en 1 h. 34 m. 52 s., y el de las 60 millas en 2 h. 28 m. 11 s. Ambos han sido controlados por un cronometrador oficial de la Federación Francesa, que procederá a su homologación. El ciclista Blanc no era conocido hasta ahora en los medios deportivos franceses.

—En la pista municipal de París Mme. Gilberte Medire, ha batido el récord mundial femenino de la hora, cubriendo 35'900 Km. El récord precedente estaba en 34'320 Km. y pertenecía a una italiana. Mme. Médire es una gran aficionada al ciclismo, habiéndose distinguido en carreras de "tandems" amateurs en diversas pruebas efectuadas en el circuito de Chanteloup.

NATACION. — El húngaro Perenc Csik, campeón olímpico de velocidad, ha anunciado que intentará batir el récord mundial de los 100 metros que posee actualmente el americano Peter Pick con 56 s. 4/10. Este intento lo efectuará el domingo próximo en la piscina del "Gante" y en la misma reunión, el francés Cartonnet, intentará mejorar su récord mundial de los 100 braza que posee en 1 m. 9 s. 9/10.

TENIS. — El match que los expedicionarios franceses han jugado en Estocolmo, ha constituído un éxito rotundo para el tenis francés. Opuestos a un conjunto de destacados jugadores de distintas nacionalidades, los tenistas franceses han ganado los diez partidos del match. Los resultados más importantes han sido el triunfo del veterano Borotra sobre el primer raqueta escandinavo Schroder por 1-6, 6-3, 6-4, y la victoria de Petsa-Borotra sobre Schroder-Wallens, en dobles, por 12-10, 13-11. En singles, Feret batió a Tolhson por 7-5, 4-6, 6-3, y Brugnon a Hoanes por 4-6, 6-4, 8-6.

ATLETISMO. — La Federación Francesa de Atletismo ha concertado ya un nuevo match internacional, con lo que su próxima temporada será una de las más importantes que haya tenido el atletismo francés. El calendario, hasta el momento, es el siguiente: 17 y 18 junio, Francia-Polonia, en Varsovia; 3 julio, Francia-Alemania, en París; 13 agosto, Francia-Inglaterra, en Londres.

DEPORTE PROFESIONAL

FUTBOL. — Dos sorpresas en la jornada del domingo han colocado al Júpiter, de nuevo, en el lugar de "leader", pero sin compañía. Los resultados inesperados fueron la derrota del Badalona en su campo, ante el Español y la del Europa en Granollers. La del Europa es remarcable por por haberse producido por 3 goals de diferencia ante el equipo "colista". Fué debida a que el joven conjunto europeísta se hallaba falto de algunos buenos elementos y, además, no posee aún la despreocupación que es necesaria para jugar en campos extraños. El viajar enseña, en fútbol como en todo, y los equipos jóvenes han de aprender a viajar. Al Granollers, podía vencerle en su campo, este Europa con una gran diferencia de clase, pero si el Granollers recuperaba en aquel momento al buen medio centro que hay en Rovira y con él la moral que el excelente "ojo" sabe infiltrar, el Europa tenía las de perder. El Badalona perdió porque se confió, porque el Español recuperó a Manolín, porque no es un equipo totalmente joven y porque llevaban jersey blanquiazul algunos jugadores que, precisamente, juegan en vez de estar en el servicio militar, porque a sus años ya se ha viajado mucho. El Barcelona ganó por 7 a 0 al Sabadell, como gana por bastantes goals en Las Corts, como compete a un equipo joven que puede jugar bien con regularidad cuando aprenda a viajar, y para terminar este comentario, que parece de un folleto de la casa "Cook", digamos que el Gerona regresó al Ter con una derrota normal en el campo del equipo más regular: el Júpiter, que ni es joven, ni viejo, ni malo...

—En Praga, han determinado ya el equipo que Checoeslovaquia alineará contra Inglaterra el día 1 de diciembre en Londres y contra Francia el 8 del mismo mes en Glasgow. Lo integrarán los jugadores siguientes: Planicka - Burga, Fiala - Vodicka, Boncek, Kolsky - Biba, Kloz, Sobotka, Nejedly y Ruic. Suplentes: Vochet, Dancik, Kos, Kostalek, Hopecky y Zeman. Para la confección de este equipo se jugó un fuerte match entre probables y posibles, que terminó en 10 a 4 a favor de los "probables", siendo Zeman el que marcó más tantos, logrando 4. Pero Zeman solo va de suplente. Véase que Planicka resparó, pasando otra vez a suplente el joven Vochet.

—En Altona, se jugó el domingo el encuentro internacional Alemania-Suecia, que fué favorable a los alemanes por 5 a 4. Aunque se creía que los suecos habrían de salir batidos de terreno teutón, no se preveía un resultado tan copioso.

CICLISMO. — En París, se ha efectuado un "match" entre un fuerte equipo de ciclistas franceses y otro de "pros" [illegible] el "desafío" tuvo lugar en el Velódromo de Invierno, habiéndose resarcido ampliamente los franceses de su derrota última ante los alemanes, puesto que han batido a los italianos por 4 victorias a 1. De los resultados cabe destacar la carrera de persecución, en la que el recordman del Mundo de la hora, Archambaud, alcanzó a Guerra y el ex recordman mundial Richard alcanzó también al "fenómeno" Bartali.

TENNIS. — En El Cairo, se hallan actualmente los tennistas profesionales que han efectuado una prolongada "tournée" por Inglaterra, Bélgica y otros países del occidente europeo. En el match más importante de su estancia en la capital de Egipto, el francés Cochet ha batido al americano Tilden, por 6-0, 4-6, 7-5, 4-6 y 6-1.

BOXEO.—El domingo, fué la del Frier una reunión decepcionante. Acaso lo pareció más por lo mucho que se esperaba de los combates "de fondo" que, por tratarse de desquites y repetición de luchas anteriores llenas de interés, eran prometedores de fases de belleza técnica y noble y dura lucha. En el Arias-Miró, no hubo nivelación. Queremos aceptar la explicación de que Miró estaba "pasado de forma", sobreentrenado, porque, sin ésta, todas las hipótesis que hubieran de forjarse para hallar una explicación a su rendimiento sobre el ring, habrían de ser lamentables deportivamente. Miró dejó de ser el adversario potente y valeroso, bregado y suficiente que halló Arias ante sí en las precedentes actuaciones, para actuar entre displicente y agotado. En estas condiciones, no podía haber adversario para un Miró rápido, pletórico de facultades y diestro, que se adjudicó buen margen de puntos en todos los asaltos y aun dió sensación de reservarse en los últimos asaltos, para que las suspicacias de una parte del público acabasen de tomar cuerpo. Tampoco dió de sí lo que se esperaba, el combate —también de repetición— entre Blázquez y Delgado. Aunque ambos lucharon con ardor e interés, con indudable afán de lograr el triunfo, su lucha fué anodina y embarullada, y aunque no levantó las protestas del Miró-Arias, también fué correada por el público con muestras de desagrado. Blázquez dominó en los primeros asaltos y Delgado en los últimos. Los jueces determinaron que venció el primero y el público no acogió el fallo con aprobación. En realidad un "match nulo" no hubiese descenajado, aunque el público se dejó llevar demasiado por la más reciente impresión de los últimos asaltos, aunque en ellos Delgado no alcanzara a compensar la ventaja que en los primeros acumuló Blázquez. Los combates llamados "de relleno" fueron interesantes, aunque la inexperiencia pugilística es evidente. Cueto es un muchacho que tiene condiciones y puede destacar.

LOS PALADINES DEL ASOMBRO

LA FIEBRE DE LOS RECORDS

EN pocos días, un mes aproximadamente, se han batido los siguientes récords mundiales:

Una hora en bicicleta y todos los intermedios hasta 45 Km.
400 metros en el agua (femenino).
Absoluto de velocidad en automóvil.
Absoluto de velocidad en avión, en línea recta.
40 millas en bicicleta.
60 millas en bicicleta.
Recorrido aéreo del Atlántico meridional.

Tal vez omitamos, involuntariamente, alguno, y voluntariamente los de pruebas particulares, como El Cabo-Londres y viceversa, en avión, y algunos europeos o de otros continentes, y "tutti quanti"...

No es esto sólo. Son los anuncios de continuos intentos contra las primacías y las superioridades, y medidas de tiempo o de extensión, de profundidad o de altura.

Ahí está el nadador húngaro Csik, que va a acometer el sábado el récord absoluto en el agua; ahí tenemos al celebérrimo profesor Piccard, que quiere volver a ser el hombre que más se elevó, materialmente, desde luego, por encima de las miserias que tienen aposento en la corteza terrestre, huyendo, aunque momentáneamente, de su atmósfera enrarecida y que, además, quiere, según dice, visitar a los peces a cinco kilómetros de profundidad... Tenemos también al capitán Eystor cabalgando coches más largos, más potentes y más raros cada día, procurando marchar a 640 kilómetros por hora..., durante un minuto o dos. Y no faltará alguno de los comparsas entre los "ases" del deporte mundial que procurará sorprender a las agencias informadoras con un nuevo récord de jabalina o permanencia en un barril de cerveza...

Nada tenemos que objetar contra esta fiebre de superación individual, contra esta "recordmanía" del deporte mundial, y mucho menos cuando se involucran en el deporte estas expediciones comerciales de gran interés, como la reciente travesía de Codos y la futura expedición científica de Piccard...

Pero nos parecería mejor que entre tanto récord y entre tanto metro y cronómetro, circulase alguna información que demostrara la emulación mundial en la labor de educar a las masas en un orden medio y general de cultura física y deportiva que tuviese un fin más humanitario, aunque no fuera tan desmesurada y momentáneamente asombroso.

INFORMACION DE LERIDA

FEDERACION ANARQUISTA IBERICA

CONVOCATORIA

Siendo necesario, para la mayor cohesión y afianzamiento anarquista aragonés, celebrar un comicio que regule y determine claramente la fuerza social de la Asociación Anarquista Ibérica, se convoca a un Pleno Regional que tendrá lugar en Caspe, el día 26 de los corrientes, en el local de la Agrupación Anarquista de Caspe, y que comenzará a las once de la mañana, a todos los militantes del Anarquismo. En el mismo, se tratarán asuntos de gran interés, por lo que se espera que todas las agrupaciones anarquistas estudiarán con cariño los problemas que la hora actual plantea, enviando a este Pleno el mayor número posible de Delegaciones.

SUSCRIPCION PRO VICTIMAS DE BOMBARDEO

La suscripción que el Frente Popular Antifascista, de Lérida, tiene abierta pro víctimas de bombardeo, asciende, en el día de hoy, a la cantidad de 128.442 pesetas, destacándose algunos donativos importantes, como son: del Comisariado de Guerra del Ejército del Este, 1.000 pesetas; suscripción hecha por los combatientes de la 12 Brigada, 14.836'90; suscripción de los combatientes de la 31 División, 10.000 pesetas, y suscripción hecha por los talleres de Lérida, afectos al Parque Móvil del Ejército del Este, 1.869'50 pesetas.

JUNTA REGIONAL DE ABASTOS

Esta Junta, con el ánimo de asegurar el abastecimiento de los principales productos de consumo para esta región, ha acordado proceder al reparto general en toda la región productiva de arroz y azúcar, de acuerdo con el racionamiento general dictado por la Consejería de Abastos de la Generalidad de Cataluña.

COMANDANCIA MILITAR DE LERIDA

Se ordena la urgente presentación en esta Comandancia, del soldado de la 114 Brigada Mixta, Agustín Urquizo Gascó, para notificarle un asunto que le interesa.

CONVOCATORIA DEL SINDICATO UNICO DE LAS INDUSTRIAS FABRIL, TEXTIL, VESTIR Y ANEXOS

Mañana, jueves, día 25, a las siete en punto de la tarde, asamblea general en el local de los Sindicatos.

SOLIDARIDAD INTERNACIONAL ANTIFASCISTA

La S. I. A. continúa proporcionando ropas para los combatientes que luchan en el frente. Hoy, como todos los días, ha hecho entrega de una gran cantidad de ropas de abrigo al comisario de la Brigada 141, al jefe militar de la 26 División, al comisario del 12 Cuerpo de Ejército y a los presos sociales de la cárcel de Lérida.

Teatro Novedades

Grandiosa función para el jueves, día 25, a las diez de la noche, organizada por la Sección de Cultura del Ateneo Libertario del Clot, y patrocinada por el Sindicato de la Industria Fabril, Textil, Vestir y Anexos, a beneficio de la suscripción abierta por SOLIDARIDAD OBRERA, pro ropas de abrigo para el Ejército Popular.

PROGRAMA

Primero. — La zarzuela en dos actos y seis cuadros, libro de Sevilla y Carreño, música del maestro Sorozábal

LA DEL MANOJO DE ROSAS

por los divos Marcos Redondo y María Teresa Planas; Flora Pereira, Elisa Curiba, Márquez, Rosita Marco, Santiago Morell, Jesús Royo, Mariano Beut, Enrique Lorente, Santiago Llorca, Domínguez y coro general.

Segundo. — Terminará este extraordinario Programa con un

Gran acto de Concierto

por los artistas del Teatro Tívoli Teresa Moreno y Ricardo Gresa y la tiple Juanita Abelló; y por último el bajo cantante Pablo Gorgó cantará escogidas canciones de su repertorio.

Precios: los de los domingos por la tarde. — Por localidades al Ateneo Libertario del Clot, Plaza Mercado, 2, y al Sindicato de la Industria Fabril, de la Plaza de Cataluña, 7.

NOTICIAS BREVES DE TODAS PARTES

LLEGA EL "CHAPLAIN" CON 10 MILLONES

París. — Procedente de Nueva York, es esperado de un momento a otro en Cherburgo el paquebot "Chaplain" que conduce a su bordo 10 millones de francos en oro. — Cosmos.

LOS JUDIOS PROTESTAN

Varsovia. — Una delegación judía se trasladará a Londres para protestar contra las restricciones de inmigrar a Palestina. Decidieron formar una legión judía contra los árabes.

CODOS EN BUENOS AIRES

Buenos Aires. — Toda la Prensa pone de relieve el magnífico vuelo de Codos. Unánimemente se declara que el "raid" abre una nueva era en el intercambio comercial y en las relaciones entre Argentina y Francia. — Fabra.

LA REINA DE BULGARIA

Roma. — Procedente de Suiza llegó esta mañana la reina Juana de Bulgaria, hija de los reyes de Italia. — Cosmos.

OKURA EN ITALIA

Roma. — El barón Okura ha salido esta mañana para visitar Palermo y Nápoles. Luego Libia. Visitará las zonas industriales del norte de Italia y saldrá para París.

LA CRISIS BELGA

Bruselas. — Sigue sin visos de solución la interminable crisis provocada por la dimisión del Gabinete Van Zeeland.

El rey ha recorrido ya, con el encargo, todos los partidos. Se cree que al final formará Janson.

LA ALIANZA FRANCOPOLACA

Varsovia. — La Prensa comenta el próximo viaje de Delbos a Varsovia. Tratará de la alianza entre Francia y Polonia. — Cosmos.

LEIDO EN LA PRENSA DIARIA

CLARIDAD observa lo siguiente: "Queremos creer que las experiencias de estos días y seis meses de lucha, habría alecionado a los recalcitrantes de la indisciplina y de la desunión. Será únicamente en la medida que sepamos forjar esa unidad estrecha en los frentes de combate y de trabajo como alcanzaremos la victoria, que no puede ser obra exclusiva de un sector antifascista, sino consecuencia lógica de un esfuerzo común de todos los españoles."

Nosotros también queremos creer lo mismo que el colega madrileño respecto a los "recalcitrantes de la desunión y la indisciplina". Y particularmente, quisiéramos que quienes siempre han abusado de estas consignas que sin duda lanzaban para los demás, empezaran por cumplirlas, siquiera en parte mínima. Para una y otra cosa, hay que empezar dando el ejemplo. La verdadera disciplina revolucionaria, la que necesitamos para vencer, es aquella que afecta por igual a todos, a los de "arriba" como a los de "abajo". Y la unión antifascista ha de realizarse asignando a todos los sectores iguales derechos y deberes.

ADELANTE en un editorial titulado "Saber callar", dice: "Hemos pensado muchas veces que en España —y no decimos en la España leal, porque para nosotros no hay más que una: la nuestra, la de los españoles— hay demasiados dirigentes. Muchos que mandan o que aspiran a mandar, y muy pocos que obedecen o se resignan a obedecer. El día que desapareciesen la mayor parte de los Comités y de los periódicos, sería la víspera de la victoria. ¿No hay por ahí un general que se atreva a reñir esa batalla decisiva?

He ahí un descubrimiento peregrino y desconcertante. La victoria estaría al alcance de la mano sin que hasta ahora nos hubiéramos percatado de ello. ¿Por qué tardó tanto el colega en descubrirlo? Quizás lleve su amabilidad hasta el punto de encontrarnos a ese "general" que realice la operación y quizás también indique qué periódicos y qué Comités deberán ser suprimidos y qué otros deberán quedar. La única dificultad, creemos, está ahí, pero no ha de ser por cierto insuperable para los camaradas de "Adelante", después de haber hallado la clave que nos debe conducir a las puertas de la victoria.

EL MERCANTIL VALENCIANO dice, encarando el panorama internacional: "Si quedáramos solos para entendernos los españoles de ambos bandos, seguramente no vería la reboldía una nueva primavera. Pero si España sigue campo de batalla de los Estados que nos hacen la guerra sin declaración, la actual campaña será el preludio de la nueva conflagración mundial, por el simple hecho de que los pueblos que se vea materialmente amenazados por 1 fascismo no podrán aguardar a que se consume el crimen contra el pueblo español."

El aparato de propaganda mundial de que dispone el fascismo había logrado inculcar en varios países, y sobre todo en Francia, la creencia de que toda ayuda a la República española significaba el peligro de guerra inminente. De esta manera se fabricó el ambiente para la "no intervención". Ahora, resulta cada vez más claro que el peligro de guerra existe precisamente a causa de esta funesta política.

LEIDO EN LA PRENSA MADRILEÑA

Madrid. — Comentarios de Prensa: "El Liberal" dice que nadie debe pensar en una paz próxima, el ambiente extranjero cambia cada día y no sirve de nada invocar la legitimidad de la causa.

"El Socialista" habla de los bombardeos de ciudades indefensas por la aviación fascista y añade que ya hemos recibido muchas bofetadas y es hora de que comencemos a darlas también.

"Ahora" insiste en la necesidad de intensificar nuestras fortificaciones porque, como lo demostró Madrid, una buena resistencia vale, a veces, mucho más que algunas victorias.

"Política" comentando las declaraciones del pastor protestante Jekesal, dice que está demostrado que los mejores católicos están con nosotros, y asegura que nada tendrá que temer, ni lo porvenir, la libertad de conciencia.

"Castilla Libre" dice: Nosotros no sabemos porqué intervenir en la vida interna del Partido Comunista y en los motivos que tenga para expulsar a sus figuras más destacadas, pero no es lo mismo cuando se lanza contra los demás partidos, y las acusaciones contra Largo Caballero, por ejemplo, son intolerables.

Consejo de ministros en Francia

LA SITUACION EN AFRICA

París. — Se celebró bajo la presidencia de Albert Lebrun, el anunciado Consejo de ministros. Sarraut hizo una detenida exposición acerca de la situación actual en Túnez, Argelia y Marruecos, así como de las medidas adoptadas para remediar aquella.

Delbos dió amplias explicaciones sobre la situación política internacional.

Los ministros trataron también del problema creado por las reivindicaciones de los funcionarios públicos que amenazan con la huelga. — Cosmos.

Periodista francés expulsado por Goebbels

Berlín. — El periodista francés Radoux, jefe de los servicios de la agencia Havas en Alemania, expulsado del territorio del Reich por orden del ministro de Propaganda, doctor Goeebbels, ha salido con dirección a París. Le despidieron numerosos periodistas extranjeros. — Cosmos.

Exige siempre el ticket del impuesto de consumiciones en todos los establecimientos

IMPRESIONES DE UN VIAJE

Los Comités Regionales de Cataluña, C.N.T. y F.A.I., nos hablan de Aragón

La Delegación del Comité Regional de Cataluña de la C. N. T., compuesta por los compañeros Doménech, Sánchez, Gutiérrez, Ana Creinfel y Clemente, por el Regional de la F. A. I., que durante cinco días ha estado en el frente de Aragón, como oportunamente anunciamos a nuestros lectores, ha sido interviuvada por SOLIDARIDAD OBRERA.

Del entusiasmo recogido en su viaje a través de las tierras doloridas del Aragón luchador, por nuestros compañeros, preferimos no hacernos eco y dejamos que este se traduzca a través de sus propias palabras.

—Nuestros hombres no piensan más que en atacar —nos han manifestado—. Es criterio, podríamos llamarle particular de este Comité Regional, que la retaguardia no ha tenido, con relación a nuestra vanguardia de lucha, el debido contacto. Nuestra guerra, por apartarse en absoluto de las reglas normales en el desarrollo de otras contiendas, ha debido merecer una atención profunda y cuidada por combatientes que debían sentirse parte de todas aquellas masas no íntimamente vinculadas a quienes, con desprecio magnífico de sus vidas, defendían un porvenir mejor. A lograr esto tiende el esfuerzo de nuestro Comité Regional y el viaje realizado es el inicio de varios de ellos. De éste hemos sacado provechosas enseñanzas y apuraremos estas para una vez en posesión total de las impresiones morales del combatiente, conseguir que la retaguardia siga la tónica exaltada y firme que hemos constatado en nuestros luchadores.

—¿Qué lugares habéis visitado?

—Bujaraloz con sus diversos sectores de Farlete, Monegrillolí y Pina. Hemos recorrido los restos de Beichite, Quinto, Osera, todos los pueblos mártires que cayeron segados por la barbarie fascista que nos combate. También hemos estado en Albalate el Luchador y en Albero Bajo.

—¿Qué impresión ha sido la más agradable?

—La de ver que sun perdura entre los pueblos aragoneses el culto a la memoria de nuestro gran [illegible] E. algo que ya dificilmente podrá ser borrado en la historia de Aragón. Durruti es algo consustancial con el espíritu de esa tierra hermana tan brusca, pero tan noble en sus sentimientos. Actualmente, un hombre, buen compañero nuestro, heredó por méritos propios de la labor iniciada por el gran luchador, desapercibido, tiene en Aragón un pedestal de triunfo y la esperanza de una obra ingente que se realiza en silencio: es Ricardo Sanz.

Aquí la interviu pierde su monotonía. Flotan en el aire nombres queridos de compañeros, jefes de Divisiones, Comisarios, jefes de Brigadas, todo el personal que románticamente lucha en tierras aragonesas, atentos al resurgir de un gran pueblo que ansía ser libre, y alejado de todas las comodidades ciudadanas. Todos nos hemocionamos con su recuerdo. Aquél, el guerrillero impulsivo y valiente. Este, frío, sereno, militar de intuición, pero excelente. El otro enérgico, vibrante, seguro de sí mismo. Y como colofón el cariño y la fe de todos los hombres que luchan junto a ellos participando de sus sinsabores, de sus esperanzas y sus alegrías.

—¿Y los soldados? — preguntamos.

—Formidables de moral. Las divisiones 25, 26 y 28, que son las que mejor hemos visitado, tienen que si se les equipara con el mayor material de lucha tan excelente material bélico de que disponen otras Divisiones serían invencibles. Su fuerza radica en el convencimiento de la razón que les asiste en su lucha. Creemos no equivocarnos al afirmar rotundamente que en el frente de Aragón, una vez lograda la coordinación absoluta de todos los servicios de guerra, será la piedra de toque, donde de una vez y para siempre, se estrellarán las filas de traidores y asalariados del fusil, que nos combaten.

—¿Actos públicos?

—Sí. Una conferencia del compañero Doménech reflejando el criterio que te hemos expuesto anteriormente.

Con estas palabras hemos finalizado nuestra interesante conversación con los compañeros del Comité Regional.

Anotamos sus excelentes propósitos y haciéndonos eco de sus palabras, creemos sinceramente que, si al proletariado le interesa mantener las conquistas revolucionarias logradas y ganar la guerra, es necesario, imprescindible, hallar un punto de contacto vibrante y firme entre la retaguardia que produce y el frente que lucha y muere si es preciso bajo un lábaro de justicia humana y de igualdad social.

DURRUTI, MILITANTE ILEGAL

DURRUTI era de aquellos revolucionarios que no abandonan nunca la lucha. Que no se arredran ante las persecuciones, ni ceden al desaliento, ni se desvían por vericuetos laterales. Para Durruti la militancia era algo de todos los días, que llenaba por completo su vida y la proyectaba hacia la acción.

Por eso, cuando el terror reaccionario recrudecía y los esbirros del privilegio se lanzaban a la caza del militante anarquista, Durruti, adoptaba todos los medios necesarios para continuar la lucha, burlando a sus perseguidores y aportando siempre elementos para la Revolución.

Fué entonces el militante ilegal. El que cruzó fronteras, sufrió persecuciones en todas partes, sin abandonar jamás sus objetivos revolucionarios, sin dejar de servir la causa del pueblo español. Fué ilegal porque la legalidad no era sino tiranía, brutalidad e injusticia. Actuó ilegalmente como tantos otros revolucionarios que dejaron huella en la Historia sin creer jamás que su ilegalismo pudiera ser una tacha o un timbre de gloria. Lo hizo, porque era preciso hacerlo, por que de otro modo habría tenido que refugiarse en la inactividad, cosa absolutamente inadmisible para su temperamento. Y cuando las circunstancias cambiaron, cuando no era menester ocultarse para luchar por sus ideas, Durruti volvió sencillamente a la vida pública, ocupó su lugar en el Sindicato, se puso en contacto con el pueblo desde la tribuna proletaria.

Su vida en la ilegalidad fué tan íntegra, tan consecuente, de tan prístina pureza, como fué siempre su vida pública. Y así como exhibimos su actuación brillante en la organización obrera, en las barricadas y en las milicias de la libertad, podríamos también destacar su actividad ilegal sin ningún temor de disminuir su recia figura de revolucionario.

Durruti empleó todos los medios que las circunstancias imponían para continuar su obra liberadora. Y jamás confundió los medios con los fines ni se aferró a dogmatismo alguno, ni incurrió en deformación de ningún género. De ahí que haya sido tan fructífera su obra y que sea su vida una lección permanente para todos los revolucionarios.

NOSOTROS PONDREMOS EN MARCHA LAS MAQUINAS

La movilización de ayuda, sumando peonas a las peonas, dará lugar a una más intensa movilización en la industria que confecciona abrigos de guerra.

En la cadena que une la retaguardia a los frentes, tú, compañero del pequeño aparato, eres el primer eslabón

En la retaguardia facciosa, millares de proletarios esperan su liberación de la firmeza de nuestra decisión final

COMO Y POR QUE FUE CREADO EL SERVICIO DE TRASPORTES EN CASOS DE URGENCIA

La escasez de [illegible] que obligó a la adopción de [illegible] de carácter restrictivo por lo que se refiere a la utilización de coches de tracción mecánica, trajo, como era natural y obligada consecuencia, una paralización absoluta en cuanto al servicio de los taxis se refiere, fuera de aquellos casos de urgencia extraordinaria que obligaban a atenuar el rigorismo de aquella disposición. Era, no obstante, preciso el reglamentarlo, al particular con adecuadas disposiciones para que tal servicio extraordinario se prestara de acuerdo y de conformidad con las normas establecidas por el Ayuntamiento de Barcelona, [illegible] interpretar del sentir de [illegible] manifestada en varias ocasiones a través de los adecuados órganos y de manera directa, por ser de su competencia, por mediación de la Consejería-Regiduría de los Servicios Públicos Municipales.

A tal efecto y en virtud de lo expuesto por el consejero titular de dicho departamento en el seno del Comité municipal permanente, fueron encargados, el repetido consejero-regidor de Servicios Públicos y el de Gobernación, de formular la oportuna propuesta de reorganización del servicio para el indicado trasporte, aunque limitado a los casos de reconocida urgencia, como: servicio de médicos, comadronas, traslado de enfermos, de accidentados, etc., encargo que, precisamente tenía por objeto estudiar y proponer la petición a formular al director general de Trasportes de la Generalidad de Cataluña para que en su vista diera aquellas órdenes y disposiciones que condujesen al saneamiento del problema de la falta de coches que necesitaban, en servicios de urgencia extraordinaria, utilizar los ciudadanos.

Las bases para la prestación de dicho servicio de urgencias, que, como era natural, debía ser de carácter permanente, y para los casos que solían de exponerse, tenía que acreditarse convenientemente por el fuera exigido por agentes encargados del control del tráfico. El número de vehículos para un ciudad de radio tan extenso y con más de un millón de habitantes, aumentado considerablemente con el de los refugiados evacuados de diversas poblaciones de España, estimó en sesenta como mínimum, debiendo a su vez los expresados vehículos llevar determinado distintivo (bandera blanca con el escudo de la Ciudad y la inscripción de urgencia). A mayor abundamiento, se indicaban otras particularidades sobre números de los teléfonos a utilizar en solicitud de tal servicio y, como era lógico y natural, se determinó finalmente, que se prestara por la Empresa que a su cargo ya tenía el de la prestación de automóviles para la Corporación Municipal.

Así resuelto se interesó de la Dirección General de Trasportes de la Generalidad de Cataluña, la oportuna autorización para la implantación del servicio con el total número de sesenta coches. Pero se da el caso de que por necesidades perentorias, que la guerra impone de súbito, precisa disponer de los coches reservados a dicho servicio. Es natural entonces que se procuren reemplazar rápidamente aquellos de que se echó mano. Y es lo cierto que al tramitarse lo referente al despacho de los nuevos números que corresponden a los coches a substituir, se observan tales entorpecimientos y dilaciones que pueden comprometer que se prestado el servicio de urgencia por un número tan limitado de coches que no llega ni tan solo a la mitad, con lo que, aparte no tener explicación la demora en la tramitación de los nuevos números expuesta, se perjudica de manera evidente a los ciudadanos que por su profesión se ven obligados a tener que recorrer enormes distancias y a los enfermos y accidentados que precisan de [illegible] asistencia facultativa.

Otra petición que, en mérito del acuerdo del 14 de octubre pasado, se interesó de la misma Dirección General de Trasportes de la Generalidad, fué la relativa a que se autorizara la circulación de un número limitado de ómnibus (cinco) de los Despachos Centrales de Ferrocarriles a la llegada de los trenes. Es de dominio público las quejas y protestas que a la llegada de los mismos formulan los viajeros a esta ciudad y se ven obligados a trasportar personalmente los pesados equipajes hasta poder utilizar un tranvía, o debiendo ir con ellos a sus alojamientos, según sea la hora de llegada.

La misma Secretaría General del Comité Regional de Ferrocarriles de Cataluña llamó la atención de este Municipio sobre el caso, frecuente, de trasportes de urgencia a la llegada de los trenes, y solicitada dicha autorización, que, estudiada fué resuelta en el sentido que queda expuesto, entendiendo la Corporación que, en beneficio e interés del público y en vista de las necesidades derivadas del actual estado de cosas precisa que tales deficiencias desaparezcan o se aminoren; que si fueron impuestas por la escasez de bencina, no han de traspasar el límite de lo que es natural y justo.

Pero, no obstante haberse solicitado esta autorización de la expresada Dirección General de Trasportes, hasta el presente momento, ésta no se ha otorgado y las cosas continúan en el mismo lamentable estado, el cual precisa corregir, en interés del público y para mayor prestigio de nuestra ciudad.

El consejero regidor de Servicios Públicos,

Vicente Pérez Combina

JOHN BULL, EN LA CUERDA FLOJA

INGLATERRA TENDRA UN MINISTRO PLENIPOTENCIARIO EN BARCELONA

Londres. — Oficialmente se anuncia que el señor Doche, encargado de Negocios de Inglaterra en Barcelona, acaba de ser elevado a la categoría de ministro plenipotenciario. El señor Doche permanecerá en Barcelona.

UNA MOVILIZACION QUE ES UN FRENTE DE LUCHA

La aportación popular al reclamo de SOLIDARIDAD OBRERA comporta una respuesta de todo el proletariado, sin distinción de partidos

AYER: 194.750'48 PESETAS. HOY, LOS TRABAJADORES CATALANES HAN SUPERADO LAS DOSCIENTAS MIL CON LA SUMA DE 211.684'13

	Pesetas
Suma anterior	155.218'33
J. Caballé	15'—
Uno de la C. N. T.	10'—
El niño Liberto Bravo, que nació el día 22 del mes actual, a las ocho y media de la mañana	5'—
De su abuela Margarita González	5'—
Jaime Freixas y Amparo Pascual, de Olot.	15'—
Los compañeros de la Industria Colectivizada de Cervelló	300'—
D. Sánchez Ortega	5'—
Los compañeros de los talleres "Alter", colectivizados	108'—
	108'—
Surifiach	10'—
Grañé	10'—
Mateu	5'—
Artigau	5'—
Martinez	5'—
Hernández	5'—
Ecija	5'—
Gibert	5'—
Tatjé	5'—
Viciano	5'—
Villena	2'50
Montero	2'50
Los enfermos de la segunda sala de operados del Hosp. del Pueblo C. N. T.	24'50
Limpieza Pública, Riegos y y Alcantarillado de Barcelona. Empresa Colectivizada	5.000'—
Uno con carnet 16.269	10'—
Un compañero de la Trefilería Barcelonesa del Pueblo Nuevo	10'—
Mas Gelabert (Granja Obrera Colectiva)	200'—
Puyuelo	5'—
Dos admiradores de las gloriosas tribus	20'—
Tres compañeros de la Colectividad de Tranvías, pertenecientes a la Musia	15'—
Los trabajadores de la Casa Tomás Pi, fotograbadores	125'—
Joaquín Zacaró	5'—
Un grupo de compañeros del taller núm. 1, colectivizado, sección carrocerías de la Industria Siderometalúrgica	134'50
Los compañeros del Almacén Central de la Industria Gastronómica socializada, C. N. T.	204'50
Los compañeros y compañeras trabajadores del Cine Gayarre	41'50
Una rebelde	10'—
Jaime Pou	10'—
Casanovas Guillén, colectivizada	328'30
Antonio Gil	5'—
Sindicato Unico de Trabajadores de Palautordera ...	25'—
Manuel Romón, C. N. T.	5'—

	Pesetas
Rosa Royo	5'—
Carmen Carbonell y Ofelia Ibarra	5'—
Luis y Libertad Mompart...	25'—
Agustín de Asís	3'—
El personal del garage de Correos de Barcelona ...	234'25
Familia Flores, compuesta de 16 miembros	65'—
J. Riu de Manresa	100'—
Esteban Riera, de Obras Públicas	5'—
Comité Comarcal del Vallés Oriental, del pueblo de Batlloria	100'—
El Consejo de Empresa del Agrupamiento de la Industria del Pan	1.000'—
Las casas pertenecientes a la sección ácidos y abonos del Sindicato de la Industria Química:	
Economía Industrial	100'—
Juan Mellner	25'—
Fernando Pereyra	2'50
Abonos Orgánicos	200'—
Legía Catalana	100'—
Extractos tánicos	200'—
Personal de Extractos tánicos	176'—
Sabas Cánovas	176'—
Rafael Amorós	5'—
Rafael Amorós Sánchez ...	3'—
Carmen Amorós	3'—
Carmen Sánchez	3'—
Tres compañeros del bar de la calle de la Cera, 3	17'—
Ramón Díaz Conesa	10'—
Andrés Barbero	25'—
Recaudación efectuada por los compañeros Blanco y Pujol a los trabajadores de Bagá	448'95
Los compañeros de los Estudios Cinematográficos núm. 2, del S. I. E. ...	127'—
Suscripción efectuada en la Escuela de Militantes por todos sus alumnos y profesores. C. N. T.	224'50
Grupo escolar "Anselmo Lorenzo"	60'—
Suscripción hecha por la Colectividad del Mercado Central de Frutas y Hortalizas de Barcelona (Borne)	14.128'05
Joaquín Romero	5'—
José Molla Vert, de Adamuz	5'—
Colectividad de Campesinos de Pina del Vallés	300'—
Industria Ladrillera de Pina del Vallés	240'55
Casa Eabert, E. C., de Pina del Vallés	250'—
Juan Martínez	10'—
Pedro Puig	10'—
Los compañeros de la Comunal núm. 7 de la Industria de la Fundición Colectivizada	1.042'55
Los trabajadores de la Tornillería Hispano Americana	107'50
Los trabajadores de la Casa Singer	500'—
Un modesto buscador de oro que yace en los corazones humanos para reconstruir Iberia y montar el cristianismo sin propietarios	5'—
Isidoro Gambau y Leonor Bul	10'—
Varios trabajadores y trabajadoras de la Casa Jacinto Sala, de Cornellá, U. G. T. y C. N. T.	95'—
Un viajante de la Casa Sala de Cornellá	50'—
Los trabajadores de la Plana menor de Intendencia del Hospital Militar, n.º 5	335'—
Los trabajadores de Limpieza Pública, cuartelillo Unión, escobas	191'—
Colectividad Artes Gráficas, C. N. T.	100'—
Hermanos Peidro	10'—
No pasarán	5'—
Los presos antifascistas de la Asentiu (Lérida)	50'—
Sindicato Unico de Baldirlou	50'—
Cinco compañeros de el C. N. T., del Consejo de Empresa de la Industria de la Fundición colectivizada ...	300'—
Uno de las tribus	10'—
Una compañera de Badalona	5'—
Josefa García	5'—

	Pesetas
J. Pallás	5'—
Abelló	2'—
Los compañeros de la cochera de Méjico, tranvías de Barcelona	288'—
Los compañeros y compañeras de la Casa Sileta ...	193'50
Los trabajadores de la Casa Pascual	39'—
Los compañeros del riego y carretones del Cuartelillo de Ribas	80'—
Compañeros y compañeras de la Casa Moix Llambes	237'50
Benedicto Giménez y Angela Cervera	10'—
Badía	10'—
Pablo Avellá	10'—
Los obreros del túnel de Vielha, E. C.	500'—
Un grupo de compañeros de Vielha	35'—
Varios compañeros de la Sección montadores de cubiertas y taller confederal núm. 1, de la misma	837'80
Un grupo de compañeros del Garage de la Jefatura de Obras de Aviación	134'—
Controladores Puerto	100'—
Pepi	10'—
Juan Aulina	10'—
Domingo García	10'—
Miguel Durán y su compañera	25'—
Total pesetas	194.750'48

AVISO

Rogamos al compañero que hizo entrega de la recaudación efectuada entre los compañeros y compañeras de Castelltersol, pase por la Redacción de SOLIDARIDAD OBRERA, para un asunto urgente.

En la presente edición insertamos las cantidades llegadas anteayer. En la de mañana, daremos las que corresponden a las última aportaciones, normalizando de tal modo la lista de los donativos.

NOTA ACLARATORIA

En la lista de suscripciones del día 20, en vez de decir los compañeros de la casa Ricardo Admetlla entregan 55 pesetas, decía, los compañeros de la casa Meyer.

Pro ropas de abrigo para el Ejército Popular

Organizado por la Sección de Cultura del ATENEO LIBERTARIO DEL OLOT, y patrocinada por el Sindicato de la Industria Fabril, Textil, Vestir y Anexos, mañana jueves, día 25, a las diez de la noche y en el teatro Novedades, tendrá lugar un grandioso festival a beneficio de la suscripción abierta Pro Ropas de Abrigo para el Ejército Popular, para engrosar la suscripción abierta por SOLIDARIDAD OBRERA.

El programa lo compondrá la representación de la sarsuela "La del Manojo de Rosas" por los divos Marcos Redondo, Marta Teresa Planas y otros renombrados artistas, terminando con un acto de concierto, por los artistas del teatro Tívoli, Teresa Moreno, Ricardo Mayral y otros varios.

«MUJERES LIBRES»

Labor revolucionaria y de preparación cultural que eleva la condición de la mujer. Es la misión de "Mujeres Libres", que realiza con todo entusiasmo y competencia

COMENTARIOS MINIMOS

¡GLORIFIQUEMOS AL BULISTA!

El bulo se ha puesto de moda estos días y a los "antibulistas" se les llevan los demonios por esta última modalidad de los desafectos al régimen. Francamente no vemos muy claro el motivo de la indignación. Si hemos de ser sinceros, a nosotros nos son muy simpáticos los creadores de fantasías acerca de la guerra, y no sólo simpáticos, sino que los reputamos altamente útiles para la elevación de nuestro nivel intelectual. El bulo es un deporte de la imaginación, y sabido es que los deportes tienen por misión desarrollar el órgano que la función crea. Dar mayor amplitud a nuestras facultades imaginativas es un deber de buenos ciudadanos, primero, y de entes particulares, después, que de sobra es sabido que el más grave pecado en que puede incurrir el hombre es el de la falta de imaginación. Esta falta fué el más terrible cargo que el divino Oscar Wilde hecho sobre Lord Douglas, el causante de su desgracia, desde su sombrío calabozo de la cárcel de Reading. Ya sabemos que el estilo escritor inglés no es una autoridad en estos momentos en que la defecación simbólica sobre los progenitores del antagonista es la nota dominante de la prosa al uso, pero es que, aparte de nuestros humoristas locales, hebdomarios y en lengua vernácula, no encontramos otra lumbrera de la sátira que ofrecer a la consideración pública.

Lo que mejor prueba que del bulista se puede sacar un gran partido, es que todos los grandes conductores de muchedumbres no han sido más que eso: bulistas. ¡En seguida hubiera logrado Moisés dominar a los incontrolados israelitas si no les inventa aquello de la entrevista con Dios, en la misma punta del Sinaí! ¿Y qué hubiera conseguido Mahoma de su pueblo si no le endilga el cuento del paraíso de las huríes? Y así sucesivamente podrían desfilar ante nosotros todos los grandes embusteros de la Historia universal, hasta llegar a nuestro inefable "generalísimo" Franco. Si no fuera por él y por su potencia imaginativa, creadora de un Estado perfecto, hoy España sería un país aburridísimo que pasearía su tedio a lo largo de una existencia normal y plena de fastidiosos legalismos. ¡Oh la horrible monotonía del orden!

El bulista es, por tanto, digno de todos los respetos. Y si ahora no se le respeta es porque la gente —siempre injusta y desorientada— no juzga jamás los hechos sino la forma en que se cometen. Cuando el bulista "fabrica" el bulo ante la mesa de su despacho, lo hincha, lo escribe y lo edita en trescientas páginas, se le llama novelista y escritor ilustre y hasta se le hacen homenajes. En cambio, si el imaginativo es un hombre modesto que se limita, dentro de su corteda, a verter con voz queda los productos de su mente en el oído de un amigo, se le veja, se le insulta y se le persigue. ¡No hay derecho a tal desigualdad de trato! ¡Glorifiquemos al bulista... y ahorquemos al que escucha el bulo y lo repite después con la frialdad estúpida de un aparato mecánico!

Espectáculos

TEATROS

FUNCIONES PARA HOY, MIERCOLES DIA 24 DE NOVIEMBRE 1937

Tarde, a las 5 y noche, a las 10

APOLO. — Compañía de tramas sociales. — Tarde y noche: "¡Abajo las Armas!"

BARCELONA. — Compañía de comedia castellana. — Tarde y noche "La Ghoenlaterita"

COMICO. — Compañía de revistas. — Tarde, "Me Acuesto a las Ocho". — Noche: "Miss Virtud".

ESPAÑOL. — Sainete en catalán. — Tarde y noche: "La Gloriosa".

NOVEDADES. — Lírico castellano. — **Tarde: "El Terrible Pérez" y "Los Guapos". — Noche: "Katiuska".**

NI[illegible]. — Comedia lírica castellana. — **Tarde: "Molinos de Vinseto" y "El Maestro Campanone". — Noche: "Maruxa".**

PRINCIPAL PALACE. — Comedia castellana. — **Tarde: "El Infierno". — Noche: "Mi Cocinera".**

P[illegible]. — Comedia catalán. — **Tarde: "La Ferrer de Tall". — Noche: "L'Hostal de la Gloria".**

ROMEA. — Comedia castellana. — Tarde y noche: "La Jaula de la Leona".

VICTORIA. — Lírico castellano. — **Tarde: "La del Manojo de Rosas". Noche: "Los Flamencos".**

[illegible]. — Compañía de operetas. — **Tarde: "La Princesa del Dólar". — Noche: "El Primo de las Indias".**

CINES

SEMANA DEL 22 AL 28 DE NOVIEMBRE

ACTUALIDADES. — Documentales y Reportajes. España al día.

ALIANZA. — La familia Dressel, La flecha del terror, El imperio de los "gangsters" y Cómica.

AMERICA Y POC NOU. — El hombre que volvió por su cabeza, Madrecita, Documental y Dibujos.

ARENAS. — ¿Recuerdas lo de anoche? El don de la labia, Doble intriga y Variedad musical.

ARNAU Y BROADWAY. — Contrabandistas, La locura de Shanghai, Romance universitario y Dibujos.

ASCASO. — Hombres sin rostro, La vida láctea, Suena el clarín y Musical.

ASTORIA Y MARILAND. — Suzy, Cómica y Deportiva.

ATLANTIC Y SAVOY. — Dibujos, Reportajes y España al día.

AVENIDA Y KURSAAL. — Capricho frívolo, Esta noche es nuestra, Bailes y canciones y Cómica.

BARCELONA. — Los buitres del presidio, Fruta verde, Tres meses de vida y Documental.

BOHEME. — El bailarín pirata, Sueños de juventud y Musical.

BOHEMIA Y PADRO. — Barrios bajos, Oro en el Pacífico y La alegre mentira.

BOSQUE Y PRINCIPAL. — Rosa de rancho, Mercaderes de la muerte, Cómica y Ahí viene el novio.

CAPITOL. — Padre Brown, detective: Sueño de amor eterno y Dibujos.

CATALUNA. — La tragedia de Luis Pasteur, El predilecto y Deporte emocionante.

CINEMAR. — Granaderos del amor, Ella era una dama, Alfombra y Dibujos.

COLISEUM. — La mujer preferida, Venga esa mano, El guapo de la feria y Sonidos en el deporte.

COLON. — Granaderos del mar, Mi pasado, Luna de miel para tres, Cómica y Dibujos.

CONDAL. — El capitán Blood, El proceso Dreyfus, Krakatoa y Alfombra.

CHILE. — Esos tres, Corazón de apache y Rebelión en China.

DIOROMA Y ROYAL. — El vengador legal, Amor y sacrificio, El desaparecido, Cómica y Documental.

EDEN. — Aurora de esperanza, Un minuto de silencio, Amor de Carlos II, Cómica y Dibujos.

ESPLAI. — La máscara de carne, Monstruo en acecho, Crimen del avión, Marcha del tiempo, Un viaje, Dibujos color.

[illegible]. — Historia de dos ciudades, La vida es dura y El vengador legal.

FANTASIO. — Sublime obsesión, Aunque parezca mentira, Variedad musical, Dibujos y Alfombra.

FEMINA. — Secuestro musical, Automóvil Otario, Por meterse a redentor, Musical y Dibujos.

FREGOLI Y TRIANON. — La barra mendocina, La ley del más fuerte, María Elena, Cómica y Dibujos.

FRANCISCO FERRER. — La verdadera felicidad, Figuras del Museo, Atracción musical, Documental y Dibujos.

GOYA. — Siguoia, La sombra de la duda y Mi novia está a bordo.

INTIM. — Oro en el desierto, El último pagano, De mujer a mujer y Dibujos.

IRIS PARK. — La vida futura, Mary Burns, fugitiva y Bailes y canciones.

LAYETANA. — Alma de gaucho, Pax en la tierra, El 113 y Cómica.

METROPOL. — Una tarde de lluvia, un gigolú, La Venus rubia y Nada más que

MIRIA. — Paddy, El retorno de Raffles, Cómica, Dibujos y Aves sin rumbo.

MISTRAL. — La garra del gato, Desfile de pelirrojas, Hay hombres con suerte.

MONUMENTAL. — Mares turbulentos, Todos somos unos, Aurora de esperanza y Nuestros prisioneros.

MUNDIAL Y BAILEN. — El poder de la gloria, Enemigos inseparables y Oro virgen.

NEW YORK. — Justa retribución, Pasaporte a la fama, Capricho frívolo y Cómica.

ODEON. — La princesa encantadora, Caballista, La última cita y Cómica.

PARIS Y VOLGA. — Furia, El hijo perdido y La hija del barrio.

PATHE PALACE. — Mlle. Doctor, Amantes fugitivos y Aurora de esperanza.

POMPEYA. — La canción del dolor, Aventura transatlántica, Cómica y Dibujos.

PUBLI CINEMA. — Dibujos, Reportajes y España al día.

RAMBLAS. — La princesa encantadora, El galante defensor, No me mates, Cómica y Documental.

SELECT. — Satanás, Caballero rústico, Un [illegible] Cómica y Documental.

SUPERCINE. — Vuelo nocturno, Madre [illegible], Héroes de Tachuela y Dibujos.

SMART. — Joaquín Murrieta, Sanghai y Salto al abismo.

TALIA. — El bailarín pirata, Sueños de juventud, Caballista y Musical.

TETUAN Y NURIA. — Ayer como hoy, En los tiempos del vals y Salvada.

TRIUNFO. — El fantasma va al Oeste, Nido de águilas y Vuelta atrás al reloj.

VICTORIA. — Profanación, Fugitivos en la isla del diablo, El velero fantasma y Náufragos en la selva.

WAYKYRIA. — El primer amor, Cactus, Shanghai, Paramount gráfico y Dibujos.

VARIEDADES

CIRCO BARCELONES. — Tarde y noche: Grandes programas de variedades.

GAVINA BLAVA (Palau de la Llum). Avenida Mistral, 50. — Tarde, gran baile familiar por la orquesta Jaime Planas.

FRONTON PRINCIPAL PALACE

MIERCOLES, DIA 24

Segundo partido:

URRESTARAZU - ERMUA contra SARASUA II - LECUE

Tercer partido:

GURUCEAGA III - ELOLA II contra CESAR - LIZARRALDE

FRONTON NOVEDADES

Detalles por carteles

ULTIMA HORA

NACIONAL

Varias noticias de Gerona

CONDENADOS POR ASESINATO

Gerona. — En la Audiencia se ha visto hoy la causa contra los ya, Enrique Dalmau y Gerónimo vecinos de Bagur, Ramón Blaman-Catalá, acusados del asesinato del recadero Llenas, con motivo del movimiento revolucionario.

Han sido condenados a quince años de prisión, habiendo la defensa solicitado revisión de la causa por nuevo jurado.

DE UN ROBO

Gerona. — En el domicilio de Sunyer, convicto y confeso del robo de 130.000 pesetas a la Junta de Abastos de Cassá de la Selva, han sido encontrados restos de billetes de banco en enorme cantidad quemados, suponiendo la Policía que representan una cantidad aproximada a las cien mil pesetas que faltaban recuperar.

PARA ROPAS DE ABRIGO

Gerona. — Organizado por el Sindicato de Espectáculos Públicos, se han celebrado unas sesiones benéficas de cinema, habiéndose recaudado 2.214 pesetas, que han pasado a engrosar la suscripción abierta por el diario local "Gerona C. N. T.", para la compra de ropa de abrigo para los combatientes. — Febus.

Actividades de nuestra Aviación

Barcelona. — Ministerio de Defensa Nacional. — Parte del Aire:

"Las últimas actividades de la aviación facciosa han consistido en bombardeos sobre Benicarló, Alcañiz y Bujaraloz. En respuesta a los mismos y eligiendo objetivos puramente militares, nuestras escuadrillas leales bombardearon a primera hora de la tarde, Tudela, Jaca y el puente de Caparroso, sobre el río Aragón. El bombardeo más intenso de estos tres fué el verificado, a 2.800 metros de altura, contra Tudela, que constituye una de las bases principales en las concentraciones que el enemigo viene realizando en las proximidades del Ebro." — Febus.

EXTRANJERO

Roosevelt habla con los presidentes de las Cámaras

Wáshington. — El presidente Roosevelt ha conferenciado con los presidentes de la Cámara y del Senado acerca de las próximas actividades de ambos organismos.

Según la estadística, hay 80.000 parados más que en el mes de octubre.

LOS COMBATIENTES LO SON TODO EN LA ESPAÑA ANTIFASCISTA, Y HACIA ELLOS DEBEN ORIENTARSE TODAS LAS VOLUNTADES, UNIFICADAS POR LA MORAL DE LA GUERRA Y LA OFENSIVA. ESTA MORAL EXIGE TODOS LOS SACRIFICIOS POR LOS CAMARADAS DE LOS FRENTES. AQUELLOS QUE, A PRETEXTO DE CUALQUIER SITUACION U OBLIGACION, PRETENDAN EXIMIRSE, DEBEN SER CONSIDERADOS CON LA MISMA SEVERIDAD DE REPUDIO Y DE SANCIONES CON QUE SON JUZGADOS LOS TRAIDORES

SOLIDARIDAD OBRERA

ORGANO DE LA CONFEDERACIÓN REGIONAL DEL TRABAJO EN CATALUÑA — PORTAVOZ DE LA CONFEDERACIÓN NACIONAL DEL TRABAJO DE ESPAÑA

Barcelona, miércoles 24 de noviembre de 1937 — Año VIII - Epoca IV - Número 1740

LOS SUCESOS DE PALESTINA

Jerusalén. — La Policía ha recibido órdenes de cortar radicalmente el terrorismo. Han sido detenidos cinco judíos y en Jaffa tres árabes. Han sido marcadas dos casas de árabes para ser voladas con dinamita.

Cerca de Lidda dispersó la Policía una partida de merodeadores árabes.

DETENCION DE ARABES ARMADOS

Jerusalén.—La Policía de la frontera detuvo a un grupo armado de árabes que dirigía el cheik Farsh Dadi, ex oficial del ejército y ex jefe de los tehurgos en 1935. El comisario de policía de Naplusa, había advertido de que si los individuos armados no se entregaban, destruiría la población. Ante esta amenaza, se entregaron voluntariamente. Fueron encontrados muchos fusiles y municiones.

El tribunal militar de Jalifa se reunirá por la tarde para juzgar a los prisioneros. Por otra parte, el Gobierno anuncia que el peleco Kutner, detenido recientemente en la frontera, comparecerá ante el tribunal de Telaviv por abuso de confianza y no por espionaje, como se había dicho. — Fabra.

ESTA TARDE SE JUZGARA A TODOS LOS PRESOS

LA PRENSA DE LOS JOVENES, FACTOR Y NIVEL DE GUERRA

UNA VEZ MAS: PARA LOS JOVENES LIBERTARIOS, SU PRENSA LIBERTARIA

La juventud obrera, frente de guerra

El movimiento obrero juvenil español es uno de los más recientes, mundialmente considerado. Su formación se remonta a pocos años, entendiendo esta formación y movimiento como acción de masas. Empero, a pesar de los antecedentes limitados al período de una experiencia que corre paralela con la instauración de la República, la ascensión de la juventud obrera española a sus destinos revolucionarios alcanza muy pronto un nivel de guerra, de actuación combatiente en la gesta asturiana del 34, donde jóvenes de todas las tendencias, unificados en los parapetos proletarios, sellaron con su sacrificio y con su sangre el primer pacto revolucionario de la juventud obrera de España.

El movimiento de octubre da a los jóvenes obreros españoles su más seguro canal y pronunciado nivel político. Podríamos afirmar que las bases y las líneas de octubre tienen en ellas mismas capacidad y proyección suficientes para operar toda la movilización posterior de la juventud española, y no están necesitadas, hasta el presente, de rectificación alguna, y q ue los jóvenes de [illegible] sectores, al considerarse herederos y continuadores de octubre, cumplen a fondo la misión histórica de la juventud proletaria. Y lo hacemos, rindiendo, en primer término, homenaje a los jóvenes socialistas, en gran parte gestores de aquel programa que encabezara "Renovación", la brillante hoja juvenil socialista de la hora inicial.

La juventud obrera revolucionaria española, a través y en torno a la orientación privativa de cada organización o sector, ha adquirido, de modo constante, dentro de su complejidad programática, una condición de unidad progresiva. Le ha tocado en suerte a nuestro movimiento juvenil proletario nutrirse preferentemente de hechos. Un poco lejos del espectáculo, la inmensa mayoría de [illegible] jóvenes se adiestraron tempranamente en la batalla. Esto le ha permitido sobre una faz de vanguardia de responsabilidades contraídas, de afán, resistencias y ofensivas heroicas. Sin la gran preparación que ha significado el movimiento juvenil en las vísperas, el estallido y el curso de nuestra guerra antifascista, la formidable tensión de nuestra lucha no hubiera alcanzado la capacidad de sacrificio con que cuenta, para renovación de voluntades en la común batalla y admiración del Mundo.

Este movimiento, que representa a millares de combatientes en los frentes y jóvenes proletarios en los Sindicatos y las fábricas e los campos, necesariamente debe ostentar la máxima gravitación nacional, y ello supone posibilitar en los distintos sectores juveniles todas las condiciones para que su tarea de penetración intensiva en el espíritu de la masa juvenil no se encuentre restringida o vedado. Un solo sector juvenil en situación de inferioridad involuntariamente forzada respecto a los demás sectores, puede derivar en un factor de desequilibrio en el general movimiento de los jóvenes trabajadores. Se empezaría por restarle unidad, recipro[illegible] confianza, control real y ajustado, para más tarde incidir como elemento de desmoralización. En este sentido, toda la juventud y el movimiento que la representa a través de sus distintos sectores, no puede abandonar y dejar de mantener con vigor un espíritu celoso, dentro del cual los jóvenes trabajadores tengan la sensación de que toda injusticia o atropello serán de inmediato re[illegible]dos. Esto solo hará por la emulación, unidad y reciprocidad de la juventud más que todas las declaraciones.

El lector juvenil, lector de guerra

La Prensa, es, en el sentido de la captación, educación y formación cultural y revolucionaria de la gran masa juvenil, un factor importantísimo. Es en nuestra guerra, una Prensa de guerra. Bajo su inspiración se encuentran millares de jóvenes, y ella fomenta los movimientos y la tónica espiritual necesaria para potencializar en la juventud de los frentes o en vísperas de experimentar la lucha en el real escenario de los hechos, todas las condiciones que los impulsen a las primeras líneas de los combatientes. Quizá no existan lectores más penetrados de su Prensa o ligados a sus expresiones o consignas, que los jóvenes. Impedir a un sector de los mismos, y en Cataluña hay 50.000 jóvenes libertarios, el contacto constante con sus periódicos, es oponer los jóvenes a los jóvenes, situando a millares de muchachos proletarios en un grado de inferioridad respecto a los demás, que conduce y ha de crear de modo inevitable una situación anormal.

La Prensa de las Juventudes Libertarias constituye una demostración elocuente de la combatividad, preparación cultural revolucionaria y luz crítica que preside este gran movimiento de la juventud obrera catalana. Desde julio a los últimos tiempos, hasta que los organismos juveniles no fueran privados de ella, la Prensa de las JJ. LL. estaba en el ejercicio de su función, cumpliéndola a través de una enorme masa de lectores que buscaba en sus páginas las orientaciones inmediatas. Era Prensa de fábrica, por la atención que dedicaba a los problemas de la industria y su sostenimiento progresivamente socialista en manos de los trabajadores, que es, dentro de las condiciones de la Revolución española, un factor de guerra. Era Prensa de cultura y afirmación ideológica revolucionaria y de clase, por la dedicación demostrada en la elevación de los combatientes y la masa obrera juvenil a la dilucidación de los problemas objetivos y finales de la Revolución proletaria. Era, en un primer término, y finalmente, Prensa de guerra, de línea tendida en la guerra obrera y antifascista, y su contribución, de sangre más que de letras, está demostrada por sus corresponsales de trinchera, por sus centenares de propagandistas muertos gloriosamente, de cara a la bestia fascista.

No es posible admitir que un factor tan poderoso de lucha antifascista y de guerra deba observar silencio. La Prensa de las Juventudes Libertarias de Cataluña debe reaparecer, y en ello deben estar interesados los que en verdad comprendan a fondo el papel de la unidad y de la juventud, como generación que pasará a ocupar uno de los primeros planos en el desarrollo inmediato y lógico de la Revolución. Este interés, por la reposición de los órganos juveniles libertarios, deben demostrarlo especialmente, como condición de reciprocidad juvenil revolucionaria, los otros sectores de la juventud de Cataluña y de España. Si hay en realidad un espíritu heredero de octubre, éste debe vivir y alentar en los jóvenes. Es muy posible que no esté lejano el día que la joven generación deba decir también su palabra, y para ello es necesario el cumplimiento del programa fijado hace cuatro años y ha tenido validez y en curso posterior de la guerra. Necesitamos una joven generación unificada y potente, no divorciada y desmoralizada. Unámosla a través de un celo igual por el respeto y la independencia de juicio de todos los sectores juveniles proletarios. Un primer paso: la cuestión de su Prensa.

Una vez más, para los jóvenes libertarios, su Prensa libertaria.

DEL «AFFAIRE» LA ROCQUE

Los reaccionarios franceses vendidos a Hitler, riñen entre ellos una batalla de catch as catch can

(De "L'Humanité")

POR ESOS MUNDOS

LO QUE TRAMAN LOS IMPERIALISMOS

Por Gonzalo de Reparaz

I

Capitalismo no hay más que uno. Es internacional y tiene dos formas que superficialmente parecen diferentes, y aun opuestas: el que ha sometido ya a las masas de la propia nación y aspira a someter a su explotación a las exteriores, cuyas riquezas despiertan su codicia, y los que ya la han satisfecho y después de acabado el proceso de la sumisión del proletariado mediante concesiones políticas, que son como los juguetes que se regalan a los niños para que sean buenos y dóciles, se han lanzado a la conquista del Mundo, y poseen vastas fincas coloniales, habitadas por decenas de millones de hombres que son sus siervos. Aquéllos, hambrientos, piden colonias a éstos. Pero éstos rehúyen satisfacerlos con bienes propios, y andan también buscando los de otros para contentarlos y que no sigan revolviendo, creando conflictos. Los nuevos juguetes habrá que buscarlos por esos mundos, en casa de los débiles. Los italianos no esperaron a que les diesen Abisinia: era débil y se quedaron con ella.

Si el choque se produce, será cuando los dos lobos sean que no pueden llegar a un acuerdo en algún negocio suficiencioso.

¿Civilización? ¿Ideología? ¿Humanidad?

Voces que hacen correr cuatro (poetas,
que en invierno se emborran con (la lira
Ladridos de los perros a la luna.

Como escribía Bécquer cuando diariamente venía a mi casa a oír a mi padre tocar música germánica (Mozart, Beethoven) y los prusianos arrollaban a los austriacos en Sadova, comensando una ópera cuyo preludio dirigió Bismark, quien la continuó en Sedán, y a la que intenta ahora añadir un acto, Hitler, tras el desastroso fracaso de Guillermo II, que la quiso continuar sin el viejo canciller.

Y en estos días para la humanidad aciagos, Hitler, canciller de sí mismo, espera la visita de lord Halifax para no arabar el concierto con un desafinado y estrepitoso soplo de violín.

II

El argumento de la obra que la diplomacia está representando ante el Mundo inquieto y atontado, es éste.

Los del triángulo Alemania, Italia y Japón maniobran para separar a Inglaterra de Francia, y luego comerse a Francia y a los Soviets sus aliados. Para esto hay que reducir a John Bull al papel de espectador engañándole. Empresa difícil. John Bull a su vez y ayudado por Francia, busca la manera de romper la alianza italogermana, dice que no le agrada, y menos desde que la añadidura del Japón le ha convertido en "terzetto".

Y a eso ha ido lord Halifax, hombre entendido en cuestiones de caza, a Berlín. Hitler quiere pescar colonias en el río revuelto de la política internacional, aprovechando la ocasión de haber salido el Japón de pesca y con enormes ambiciones, pues no sólo pretende arponar a la ballena china, sino que apunta también a la Siberia oriental y a la Indochina francesa, peces de los más gordos que hay en el Globo terráqueo.

Y el recado que lleva es éste:

—Déjate de colonias, querido primo. (No es que hable a lo chulo, sino que alemanes e ingleses son primos entre sí, como saben todos los etnólogos del Mundo, incluso Hitler, el menor de todos). Las que te quitamos no te resuelven el problema de colocar tus sobras de población, porque los alemanes no pueden vivir en ellas. La Guinea española (donde tampoco podrían), es un bocadillo demasiado pequeño, y no vale la pena de que pierdas tu tiempo y tu trabajo. Ucrania es muy grande y poblosa, y está en manos poderosas. En cambio, ahí tienes, al alcance de la tuya, la amiga Hungría, dispuesta a estrecharla. Tienes a Checoeslovaquia, donde tres millones y medio de alemanes gimen en la opresión. Tienes a Austria, que es tierra germánica. Tienes, en suma, la Mitteleuropa; el ensueño germanísico a realizar. ¡Anda con ella! Nosotros con esos cosas del interior de las tierras nada tenemos que ver. Unicamente las del mar nos interesan. Te abandonamos esas piezas. Si le cobres habrás acabado la obra de Bismark. Un segundo tratado de Praga completará la obra del primero."

Así hablará lord Halifax, según me cuenta un duque que tengo destacado en la política internacional para informarme de sus secretos.

III

Pero otro me cuenta que Hitler está inquieto de pensar lo qué hará Mussolini si él tal hace. Y, realmente, Mussolini no está contento. ¡Si Alemania le

Pasa a la página cuatro

CADA CUAL A LO SUYO

LA HISTORIA DE NUESTRA GUERRA

El excelentísimo señor Irujo, ministro de Justicia, ha enviado a todos los presidentes de Audiencia y fiscales, un especie de cuestionario, recabando una serie de datos, que de acuerdo con la nota en cuestión, deberán servir para hacer la historia de la sublevación militar, o lo que es lo mismo, la historia del grandioso movimiento antifascista surgido de la masa popular y que ha sido la consecuencia y el "contravenenо" de aquella sublevación.

Encontramos muy plausible la idea de recopilar material para escribir la historia de nuestra guerra y de nuestra revolución. Tarea importantísima y delicada por cierto, que implica una enorme responsabilidad para quienes la acometan. Es necesario presentar los hechos con la mayor objetividad posible y al mismo tiempo abarcar el conjunto de los mismos, penetrar en toda su profundidad política y social el significado de la revuelta y de la reacción popular consiguiente, refutar las versiones fantásticas y calumniosas que los reaccionarios de todo el Mundo han lanzado contra la España antifascista.

Todo eso requiere ante todo verdadera calidad de antifascista y una comprensión real del problema. Requiere muchas condiciones más que se dan con mucha frecuencia en una persona.

Por eso, no deja de extrañarnos un poco que el señor Irujo, desde su Ministerio, haya emprendido la labor, valiéndose de la colaboración de funcionarios judiciales, subalternos suyos. No dudamos del celo del señor Irujo ni del de sus subordinados, pero creemos, sinceramente que una tarea de la magnitud de aquella debía organizarse de otra manera y con otros hombres. Cada cual a lo suyo. La historia de nuestro movimiento nos interesa a todos y en nombre de ese interés general esperamos que las cosas se hagan como deben hacerse.

Discursos y banquetes mientras los pueblos sufren y se deseangran

Tokio. — El Presidente del Consejo dió un banquete a los embajadores de Italia y Alemania, celebrando la firma del Pacto tripartit anticomunista. Se pronunciaron varios discursos alusivos. — Cosmos.

NOTA OBRERA INTERNACIONAL

EL MOVIMIENTO OBRERO SOCIALISTA FRANCES, ACTIVA SU GESTION UNITARIA

El viaje de León Jouhaux a Moscú es una respuesta a la política agresiva del fascismo internacional

Se anuncia un viaje a Moscú del secretario general de la Confederación del Trabajo de Francia. Este viaje responde a los trámites que se desarrollan desde hace tiempo para efectuar en Francia la unidad entre las corrientes políticas que agitan el movimiento obrero.

La unidad proletaria es posible cuando se presentan dos circunstancias. La primera, que entre dos corrientes que hayan estado profundamente divididas (por razones programáticas, teóricas o tácticas), por evolución de una de ellas—o de ambas—se efectúe un acercamiento que pueda dar lugar a una acción conjunta e incluso llegar a la fusión. La otra condición, es una contingencia anormal, que sugiere la conveniencia de una alianza transitoria entre dos fuerzas diferentes, para una lucha ofensiva o defensiva que involucre grandes objetivos comunes.

Por lo que respecta a las dos corrientes marxistas de Francia, puede afirmarse que estas dos condiciones se han presentado contemporáneamente. Los motivos que provocaron la separación de socialistas y comunistas han desaparecido en gran parte, con la nueva línea de la III Internacional. Naturalmente, entre las dos internacionales pueden subsistir graves divergencias sobre problemas prácticos, ya que ellas responden a inspiraciones e influencias muy distintas, pero el fondo doctrinario ya no opone a un acercamiento o una fusión grandes dificultades.

La segunda razón, que mencionábamos, es la guerra civil en España y la situación interna de Francia. Esta última, depende fuertemente de la primera. El éxito de los fascismos constituiría para el pueblo francés una grave amenaza, ya que colocaría al fascismo europeo en situación aventajada para una agresión, y al mismo tiempo alentaría las veleidades reaccionarias del capitalismo indígena. Jouhaux marcha a Moscú para conferenciar con los dirigentes de la III Internacional, en momentos en que la opinión proletaria de su país está violentamente sacudida por el descubrimiento de un armamento clandestino de los fascistas, que organizaban contra la República la intentona del mismo tipo de la ensayada en España por los generales traidores.

Nos parece factible, pues, si no la unidad de todo el proletariado francés, al menos la de las dos corrientes marxistas, y aún más: nos extraña que no sea un hecho desde tiempo. Lo que no pudo lograr la tragedia española, lo logrará la inminente tragedia de Francia. Lo logrará, pues de no hacerlo se repitirán los errores que provocaron desastres en otros países.

Se hará una acción común entre Inglaterra y Estados Unidos

Berlín. — La "Deusche Diplomatische und Politische Korrespondenz" publica un artículo sobre el proyectado acuerdo comercial entre los Estados Unidos e Inglaterra, y pone de relieve, en sustancia, que Inglaterra, después de la experiencia de la Gran Guerra, quiere tener asegurado, en todo momento, el suministro de primeras materias, teniendo en cuenta que los Estados Unidos desean aumentar considerablemente sus exportaciones, las necesidades de los dos países —avivadas por el sentimiento de solidaridad característica de los países anglosajones— han convergido a un punto de contacto, favorable a la iniciación de las negociaciones.—Fabra.

El chino. — ¡La culpa es nuestra, por haber inventado la pólvora!

INGLATERRA SE ARMA

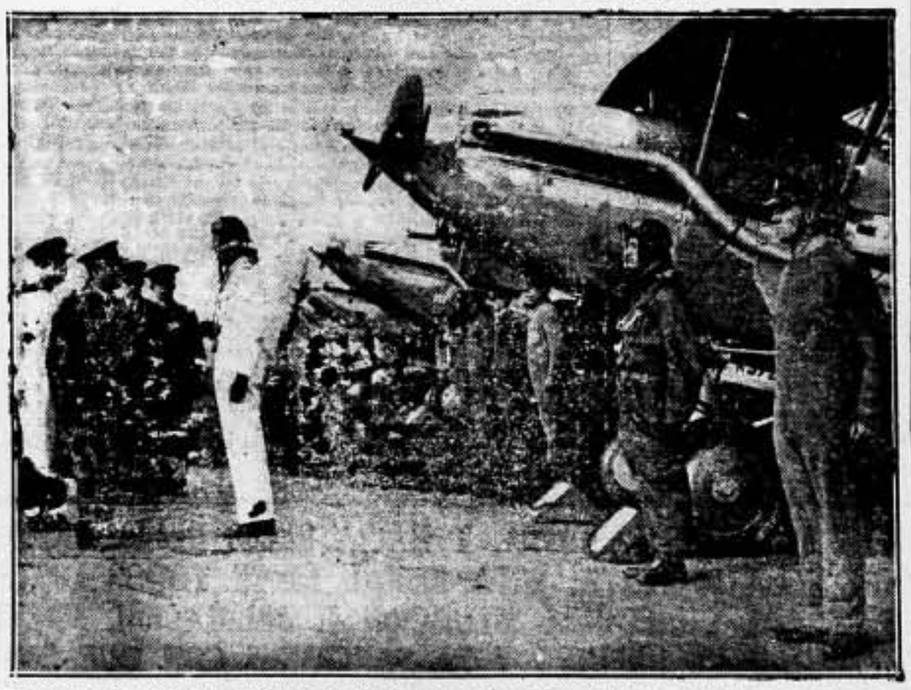

El mariscal del Aire, E. L. Grossage, inspeccionando los escuadrones 600, 601 y 604, de casas de las fuerzas auxiliar a área inglesa

LOS «CARGOULARDS» OPERAN EN TODA FRANCIA

París. — Un registro de importancia fué practicado en el domicilio del ingeniero Delonele. La abundante documentación descubierta está sometida a estudio de los técnicos.

En provincias también actúa intensamente la Policía. En Toulouse, existía uno poderosa organización secreta con más de dos mil afiliados que disponía de importantes recursos económicos. En dicha ciudad se descubrió también un importante depósito de armas.

Según parece, la organización "Seri" (Société d'Etudes pour le Redresement Français), estaba complicada en el asunto y poseía un depósito de armas.

Además, se han efectuado registros en Estraburbo y Cannes, sin contar los de Lille, donde todavía se hacen descubrimientos de armas y explosivos. En las esclusas de Odomez, ha sido encontrada una caja conteniendo dos kilos de dinamita. Parece que fué arrojada desde un automóvil.

Según el "Paris-Soir", se han practicado recientemente varias detenciones de arquitectos y constructores de obras, complicados en la construcción de sótanos blindados para almacenar explosivos y armas.

EN CASA DE "EL AMIGO DEL PUEBLO"

París. — Ha sido practicado un registro en un castillo que había pertenecido al que fué propietario del diario "L'Ami du Peuple". Este registro forma parte de la encuesta general abierta sobre el asunto de los "cagoulards".

El periódico mencionado dice que han sido descubiertos unos sótanos blindados a 16 metros de profundidad, y unos pasillos subterráneos de varios centenares de metros de longitud. — Fabra.