SOLIDARIDAD OBRERA

Portavoz de la Confederación CNT Nacional del Trabajo de España

PARIS, 10 DE ABRIL DE 1958 — ORGANE DE LA C.N.T. ESPAGNOLE (XIe REGION) — Hebdomadaire » SOLIDARITE OUVRIERE » — PRECIO : 25 frs. Año XIV. — Núm. 681

El « Año tal de la Victoria »

¿Por que han dejado de celebrarlo este año los franquistas ?

SE lo llevaban callado y por eso han sorprendido a las gentes, aún no acostumbradas a soportar las mojigangas regimentales. En este año 1958, a los 19 años de su cobarde victoria sobre las armas del Pueblo, la fanfarria falangista ha perdido clarines y el Estado Mayor de El Pardo ha declarado, en último instante, que « en 1° de abril no habrá Día de la Victoria ». Empiezan, por lo visto, a avergonzarse de su sangrienta y vilipendiosa ganancia ; han visto claro que las multitudes españolas no les siguen ; están saciados de desfiles espectaculares transcurridos, peladamente, entre ellos. Los decorados triunfales de 1940 y pico se han desteñido por la acción del tiempo, que ha templado nuevos ánimos, libres del pánico de diez años de asesinatos judiciales afectando a muchos centenares de miles de víctimas. Hace cinco años los franquistas de toda especie — puesto que ya en especies se dividen — podían animarse con zumos de Valdepeñas, estruendos charanguistas, griterías « patrióticas » y aplausos de familiares. Ahora, por lo visto, el vacío los penetra, no dejándoles ánimo ni campo para nuevas representaciones « triunfales ».

Franco, comediante temible, ya no osa subir a la tribuna pública por sentirse huérfano y patentemente odiado. Pues de sus amigos y quienes quedan a su lado no son afectos, sino cómplices. Ha perdido incluso la guardia mora y poca confianza le inspira el cura de la parroquia elpardina, pese a las abyectas reverencias de éste.

El ejército ya no se atreve a aparecer por la Castellana, auténticamente español, pero equipado enteramente por la Intendencia y el Parque de Armas y Municionamiento norteamericanos. Generales y jefes de parada no osan más lucir su marcial garbo al frente de sus soldados por miedo al grito paisanal de estos tiempos : « ¡ Faltan guerreros en Ifni, no en el Paseo de la Castellana ! » Falangistas y militares de cabaret (¡ lo son todos, o casi !), ahitos, hiposos y adiposos debido a tanto exceso, se sienten cohibidos ante el público, comprenden en baja su bizarría y en alta la marea popular que a causa de sus crímenes, de sus felonías y de sus abusos, se les cierne encima. Lo vital humano (en ningún caso humanista) de Falange, el carlismo, el alfonsismo y el agiotismo, entra en período de anemia perniciosa ; la columna vertebral del régimen franquista, enferma, descoyuntada, es ya incapaz de aguantar el peso masivo de la crítica. Si esto no se va, es indudable que esto se cae.

Porque es grave, gravísimo, que Franco y los suyos no se hayan atrevido a desafiar, una vez más, al Pueblo con su provocadora manifestación fascista de 1° de abril. ¿ No era su gloria continuar el tremendo festejo ? ¿ No significaba, esa lujosa, costosa y degradante comedia militar su mayor prestigio del año, su perenne afirmación de un triunfo ? ¿ A qué, pues, renunciar a la continuación de una gloria, a la perpetuación de un prestigio ?

Ante la provocación huelguista de los obreros, agregada a la de los estudiantes, ¿ por qué dan, esos militarotes arrogantes, esos falangistas y requetés inmortales (en tanto vivan) esa muestra de debilidad de sus partidos, que es la del régimen que les protege y amamanta ? Ellos, temerarios hasta la muerte, ¿ por qué no han obligado a los conductores del régimen a dar continuación a la fiesta castro-militar del uno abrileño para que huelguistas y simpatizantes (90 % de los españoles) no saborearan una pequeña victoria, prometedora de otras y de otra más : la definitiva, ahora que el pandero nacional aún permanece en manos de Dios y su gracia más próxima : el Caudillo de los malos españoles ?

Nunca el enemigo contestará a estas preguntas. Pesaroso, cecean-te, da el razonamiento estereotipado siguiente : ganada la victoria militar, precisa conseguir el triunfo civil de la economía. Palabras, por cierto vacías. Si el ejército es la columna vertebral de España, que reconquisten la economía a cañonazos. Pero a cañonazos la derribaron, precisamente, y el recurso que les queda es irse, todos juntos, con la cañonería a otra parte.

¿ No han empezado ya con el Día de la Victoria ? Pues que completen cuanto antes el programa.

ESPAÑA

¿ Pascua ? Prosigue la Cuaresma.

Climas de bruma para la juventud

En el caótico develar de la época presente, bregar contra corriente no es lo más cuerdo ni sensato cuando se han traspasado ciertas etapas de lucha afectiva.

Pero, también, para ciertos temperamentos sensibles y de ideales superiores, les viene muy contramano hacerse responsables de las corrientes brumosas, falsas, divergentes y contradictorias tendientes a desviar la obra educativa que debería ofrecerse a la infancia para el logro de una juventud voluntariosa y de carácteres ecuánimes en la madurez... Y ya que insinuamos unos propósitos, vayamos a establecerlos.

Se trata de conseguir una Educación. EDUCACION, entiéndase bien, destinada al logro de una convivencia familiar y social que encuadre razonablemente, con lo que se entiende debería ser la relación entre seres que se estiman racionales, afectuosamente humanos y solidarios. Y hay que reconocer que una labor constructiva y vital como la supuesta, no surgirá jamás del saber, de la enseñanza, de la instrucción, es decir, de las prácticas mecánicas, teóricas, ordenancistas y técnicas o pedagógicas derivadas del saber mucho, de acopio de conocimientos, de practicismo especulativo, pero carentes del fondo que debe crear en los seres un estado de conciencia, un sentido de voluntad, un concepto responsable, un valor con aspiraciones al perfeccionamiento y dignidad que, en estos momentos de materialismo sin escrúpulos y de práctico vivir o vegetar, son los preponderantes en una sociedad de engaño y de tergiversación de principios y normas en plena contradicción.

El saber, la enseñanza, el cúmulo de conocimientos en técnicas y verbalismos cómodos, es decir, la instrucción, el mecanismo teórico y sus aplicaciones, no han dado, no dan, no pueden darnos los valores y eficientes realidades que el hombre necesita para hacer honor a sus alardes superiores y sus orgullos de racional. La organización actual, el vegetar ciudadano, le impone la valla más resistente. Además del cúmulo de « saberes » que, entrado en sociedad, nota que fué pérdida de tiempo y de energías...

por **Victoria ZEDA**

Dominados por una dialéctica comodona, es fácil y posible la estabilización de conceptos retóricos sobre cultura y saber, con lo cual, los climas y ambientes turbios entre lo gregario de las ciudadanas urbes, se imponen dominantes, al calor de intereses subalternos y especulativos que nada tienen que ver con las venideras necesidades de la infancia, de la juventud y del futuro ciudadano como valor fraternal, solidario y apto para una convivencia natural de seres humanos con uso de razón.

Apelando, pues, al sentido común, el menos usado de nuestros tiempos, tratemos de analizar o descubrir los valores auténticos o de similar con que se visten dominantes supuestos, ya como cosas de cultura, de diversión, de inteligencia, con que chicos y mayores se entretienen como elementos necesarios al vivir, indispensables para evidenciar capacitación de entes sabios y normales .

Notemos que pospongo la Educación a la Instrucción, a la Enseñanza, al Saber, pues mientras el ser educado puede manifestarse con su bondad, tolerancia, comprensión y correcto actuar, esto es, puede ser movido por el corazón y los sentidos superiores, el instruído — y lo vemos con frecuencia — está sujeto a la mente, a instintos de relación, a pasionalismos y ambiciones que, si bien en los climas o ambientes actuales son apreciados, dejan en un plano inferior al homo sapiens, plano en el que se desarrollan actualmente la mayoría de actividades ciudadanas y que son admitidos como necesarios para los inteligentes en que sólo lo secundario y egoísta les mueve en la vida, planos en los que no pueden actuar los escasos que en su comportamiento interviene más el afecto, la voluntad, los instintos superiores, que equivale a emoción, inquietudes nobles, conceptos elevados, sentido de responsabilidad, factores de armonía y afinidad solidaria con el semejante.

Y contemplando el panorama ciudadano de por doquier, tales son las brumas que rodean a la juventud, ya en su iniciación púber, todo lo que nos explica el predominio absoluto de lo mediocre, pobre, chabacano, superfluo, cuando no ridículo, que arrincona toda idealidad, abnegación, sincera voluntad, para darnos el ente egoísta, felón, triunfador por sobre todo, sin asomo de razón y de dignidad de especie.

¿ Qué podemos esperar de semejantes retoños — excepciones raras —, para un futuro en ascendencia y perfección, de análisis y cotejo de valores, capaz de admitir lo que le convenga para su racional vigencia, venga o no adornado con el similor de los grandes hallazgos y adelantos de los saberes superiores, o, por el contrario, lleve el sello valorizante de lo práctico y útil en su modesto atuendo de cosa efectiva ?

En las brumas del presente, en la retórica actual, dada la vigente prevalencia de industrias y comercios con vistas exclusivas a las inquietudes financieras que mueven los climas masivos, tendientes al burguesismo cómodo y rutinario, las juventudes que van surgiendo, no podrán dar mucho de sí, ya que todos los factores y materiales les capacitan para una resignación castradora que, más que ironía, es angustiosa y tremenda realidad.

Y si del caos presente no se logra extraer el salvador elemento constructivo, cosa muy problemática, no nos toca, o les tocará a las generaciones en formación, otra cosa que ser pasto de los científicos hallazgos para la matanza que vesánicos y paranoicos políticos, financistas y sabios, traman con singular dedicación, y con cómplice indiferencia gregaria, que los vicios y pasiones subalternas, domeñan.

Juventud, tesoro invalorable, ¡ cuán desprestigiado se te lleva !...

Confederación Nacional del Trabajo de España

Regional de Paris

Para el 13 de abril, a las 9 y media de la mañana, anuncia la celebración de un

GRAN MITIN

de afirmación confederal y de apoyo a los trabajadores y estudiantes huelguistas y de los centenares de encarcelados y represaliados en España con motivo de los últimos acontecimientos allí desarrollados.

Harán uso de la palabra :

Un delegado de la C.N.T. Regional Parisina

El compañero JOSÉ PEIRATS

escritor e historiador de la C.N.T.

La compañera FEDERICA MONTSENY

en representación del Secretariado de la C.N.T. de España en el Exilio.

Presidirá el Comité Regional

En la sala grande de las SOCIETES SAVANTES, 8, rue Danton, Metro Saint-Michel u Odeon.

Por la tarde, fiesta fraternal y solidaria. (Véase programa en página tercera.)

LAS HUELGAS DE ESPAÑA
(INFORMACION DEL S. I.)

Toulouse 22 marzo 1958

LAS noticias que nos transmiten nuestros compañeros del Interior, en lo que se refiere a los acontecimientos últimos, que se vienen desarrollando en nuestro país, concuerdan con parte de la facilitada por la prensa y las agencias de información.

En lo que concierne al movimiento huelguístico, en Asturias, uno de los más importantes de cuantos se han producido en el Interior, fué iniciado el día 4. Motivó la huelga de protesta, huelga de brazos caídos, el despido de 8 obreros, efectuado bajo pretexto de que « no rendían lo suficiente ». Los afectados pertenecían a la mina « María Luisa », y de inmediato, 1.200 obreros abadonaron el trabajo. A los dos días el movimiento se incrementó. Manifestando su solidaridad, sin temor a represalias, lo secundaron los obreros de los pozos « Fondon », « Soton », « Modesta », que fueron cerrados. Los de los pozos de « La camocha », « Nicolasa », « San Andrés », también se adhirieron al movimiento. Extendióse la huelga, con carácter pacífico, a unos 5.000 mineros de fondo, alcanzando a un total aproximado de 10.000 con los dichos y los de trabajos de superficie.

Enseguida fueron enviados a Langreo, Mieres y cuenca minera asturiana refuerzos de la guardia civil y otras compañías de fuerza pública. El gobernador y las autoridades anunciaron medidas severas. El gobierno franquista, por su parte, dió la primera noticia sobre el conflicto el día 15. En el Consejo de ministros del 14, había acordado suspender en aquella zona la vigencia de los artículos señalados en el 35 del llamado Fuero Juzgo de los españoles : el 14, que permite « fijar libremente residencia » ; el 15, que estipula « no poder entrar en domicilio de español ni efectuar registro sin su conocimiento, a no ser por mandato de la autoridad competente » ; el 18, que fija « que ningún español podrá ser detenido sino en los casos, y en la forma que prescriben las leyes y que el detenido, en el plazo de 72 horas, debe ser puesto en libertad o entregado a la autoridad judicial ».

Las garantías ciudadanas contenidas en tales textos legislativos no existen prácticamente en parte alguna de España ; pero el hecho de que el propio gobierno franquista las haya suspendido por un plazo de 4 meses en la zona de Asturias, indica paladinamente la represión feroz a que en la misma se vienen dedicando sus esbirros y a la que continuarán librando en el curso de ese tiempo. Se corre la noticia que tras de las detencions y de las consiguientes palizas y martirios, son numerosos los obreros deportados, sin que se sepa de su paradero definitivo.

El movimiento, además de solidario, tenía una finalidad reivindicativa, de disminución de horas de jornada de trabajo (1) y de regularización de salario.

Las empresas mineras y el gobierno se aplican a desvertebrar sañudamente ese foco de rebeldía. Han pretendido presentar el movimiento con la absurda calificación de que se debe a los manejos de agentes « comunistas » cuando los trabajadores de esta zona — que son los de ya históricas gestas en las luchas sociales — en su inmensa mayoría pertenecen al sector confederal o socialista y muchos no están inscritos específicamente a ninguno.

Desde el día 17 bastantes mineros han vuelto al trabajo.

A pesar de la fuerza pública y de las medidas represivas, la moral de los mineros no ha sido quebrantada. El movimiento huelguístico, aunque sofocado de momento, puede tener nuevas repercusiones.

Confiamos poder ampliar estas noticias tan pronto nos lleguen las de los compañeros de las zonas afectadas.

⁂

La agitación en los medios universitarios y estudiantiles, continúa igualmente en las principales universidades. El foco más irreductible, por ahora, lo representa la Universidad de Barcelona.

Llevan esta vez la iniciativa del movimiento de protesta los estudiantes de las Facultades de Medicina. Una disposición oficial les quiere obligar a prestar dos años de servicio gratuito, en dispensarios y hospitales, una vez terminados sus estudios. Contra esta disposición y otras arbitrariedades, los estudiantes reaccionan. En Zaragoza, Valladolid, Granada, Sevilla, los estudiantes de las Facultades de Medicina han manifestado ostensiblemente su protesta y boicotean los cursos. Han sido cerradas las Facultades de Medicina de Barcelona, Zaragoza y Sevilla.

Los estudiantes muestran entre sí un acentuado espíritu solidario.

⁂

Comunican también, con fecha 16, los compañeros del Interior, que el día 13, en Gavá, en la compañía Roca Radiadores hubo un conato de huelga, y que se esperaba que el lunes 17 la mayoría de obreros no entraría al trabajo. Les obligan a trabajar horas extraordinarias y muy mal pagadas. En dicha fábrica, en la cual trabajan más de un millar de obreros, en la sección de porcelana (hornos), hay más de 40 casos de tuberculosis debido a las malas condiciones higiénicas de dichos hornos. Los obreros piden aumento de jornal ; la jornada de 8 horas, sin imposiciones de horas extraordinarias y al saneamiento y acondicionamiento de la sección de hornos de porcelana.

— También nos dicen que la empresa Casas, de tejidos, situada en Pueblo Nuevo, y en la cual están ocupados unos 400 obreros, ha determinado despedirlos y cerrar la fábrica, alegando no poder pagar los impuestos. Hay algunas otras fábricas que también amenazan con cierre.

— Bastantes otros casos podrían agregarse a los referidos, todos ellos significativos y que demuestran el malestar creciente, en el Interior entre los trabajadores y en las demás clases sociales.

⁂

Circulan versiones en los medios obreros y ciudadanos propiciando generalizar algunos movimientos huelguísticos y manifestaciones coincidiendo con las jornadas del 1 y 2 de mayo.

(Pasa a la página 2.)

(1) Las 7 horas, en lugar de las 8 que se trabajan en las minas.

MITIN

EN CLERMONT-FERRAND

El domingo 20 de abril, a las 9 de la mañana en la Sala de Fiestas de la « Casa del Pueblo » en el cual harán uso de la palabra :

Un orador de la CNT Francesa.

MANUEL LLATSER, por la FIJL.

SANS SICART, por la CNT de España en el Exilio.

Presidirá el acto la compañera JEANNETTE MOREAU.

Quedan invitados todos los antifascistas.

MITRIDATES

por **Angel Samblancat**

EN el Mesoriente se está coagulando la crema de una situación política, que se parece como una haba a otra, a la que prevaleció en los mismos parajes, durante la guerra mitridática o póntica (años 89 a 64 antes del Cordero). Tiempo en que se dió la batalla a los barbulladores y decoladores del mapamundi. Los esclavos de Norárfrica y Egipto, Iberia y Sicilia, alimentaban con trufa a los señores de los 7 collados. Italia no era más que su jaula de aves canoras, su terma de estío y la quinta de recreo de la capital. Los procónsules délticos no hacían más que pegar tenazadas dentales de **bulldog** al fabuloso tesoro de la dinastía tolomea. El vencedor de Perseo arrambló con el botín acumulado por los alejándridas en Macedonia, y raziado desde el Oxo al Indo, desde el irán hasta el Turán.

Mitrídates, enarbolando en esas regiones el mismo pendón que tremolaban Aníbal y Antíoco, de odio eterno y guerra y muerte a los petroleros romanos, que a su paso lo incendiaban todo, amotinó contra el extranjero metiche o intruso, colonizador y conquistador, el Levante mediterráneo en masa ; y convirtió su Estado del Ponto como un pañuelo, que orillaba apenas el Euxino, en un imperio que se dilató desde las Puertas Caspias hasta Kemit (Egipto actual) y hasta el país de Punt (Axum y Yemén).

La serranía que separa el Mar Negro del Caspio, tiene un corte por el que pasa con no mucho desahogo un cabello ; casi como un camello por el ojo de una aguja. La salida del desfiladero por el Norte la cierra una verja doble de metal. Y a eso se denomina las Puertas Caspias. La Puerta de Hierro del Tauro, al noreste de Cilicia, era algo similar a lo expuesto.

Aun hace estragos el prejuicio de que el Mesoriente es un inmenso lago Asfaltites o Mar Muerto, con mucha nafta, kerosén y benzol, eso sí, pero con más lascas y arena que la Gran Sirte, y más rocalla que Petra, en la Arabia nabatea o Pétrea. Y no. Esa esterilización tiene mollas como el oasis de Palmira, el valle del Jordán, la vega del Barada en Damasco y la arbolera del Orontes en Antioquía, que son verdaderos paraísos.

Mitrídates VII o el Grande no era una de tantas boñigas coronadas, como ese bey de Túnez, que recién ha sido depuesto por garduño, y otros que con su lascivia y harem de mil cúmcubas o cónnubas han empestado el planeta. El héroe de la independencia mesorientálica poseía 23 idiomas. Quizá el acento con que los chamullaba, no era muy puro. Se asemejaría al de nuestros refugiados en el Languedoc, de quienes decían los glosólogos gabachos, que hablaban el francés como una vaca española. Lo chistoso era, que los que así, tan finamente, nos zaherían, no se explicaban en nuestro romance ni como un buey del Charolais.

Mitrídates pasaba en sus días como un gran químico y experto en tóxicos. Aunque no sé si tanto, como aquel hermano en Caín de la Paz y Caridad, que cuando la invasión de Francia por los alemanes, nos vendía a los desesperados como tomas y bebedizos de consolación los siguientes venenos que yo les brindo gratis a los andovas, sus correligionarios, para cuando tengan que seguir al Caudillo, al venir éste a México a poner una panadería de lujo, con los miles que trabajando afanó, ni qué decir tiene que honradamente : estricnina de dar morcilla a los perros (produce una rigidez tetánica, muscular, que agarrota como la estrangulación contra una rueda de carro, que usaba el sultán Amurates) ; atropina, cicutina (polvos blancos, que engendra un socrático adormecimiento) ; digitalina (asfixiante como una novela Premio Nadal) ; yoduro de mercurio (de un rojo bolchevique suspecto) ; cianuro de ídem o de potasio (blanquerroso, muy convincente) ; gelsamina (polvo gris, que despabila como el rayo).

Nuestro técnico o especialista en tósigos, constituido en bren (bren o breno en celta gálico significa caudillo) de la antirromanidad contraesclavista en Asia y Africa, restauró la Legión del lino del Samnio, que hizo pasar por las horcas caudinas (bajo la doble arcada de un yugo de buey) a dos cónsules con sus respectivos ejércitos. Se procuró el oriental Espartaco víveres en Tracia y soldados entre los escitas del Dnieper. Pactó alianza con Armenia, con los partos ; y con Sertorio, que estaba en España, proyectando la invasión del parque de fieras latino.

Acogió en su corte a todos los parciales de Mario, que huyendo de las proscripciones de la reacción metropolitana, le pedían asilo. Y marchó contra Capadocia y Bitinia, destronando a los monarcas peleles (Nicómedes y Ariobarzanes), que ahí tenían los pejes del Tíber. Misia, Licia, Pamfilia y otras haciendas romanas, le abrieron los brazos, amorosas. Macedonia y Grecia, con la mayor parte de las Cícladas, se entregaron a su general, Arquelao. Los duces fascistas y colonistas Opio y Aquilio no se cansaban de darle al kif y de coleccionar derrotas. La lucha duró 30 años. Y ni Sila, Lúculo y Pompeyo, que los imperialistas jurídicos movilizaron contra el ardiente patriota, hubieran podido con él, si no le compran a un hijo (Farnaces) ; que hizo a su propio padre prisionero, y le obligó a suicdarse con su joven amada, la griega Mónima, tomándose el más mortal de los menjurges, que guardaba el gran rey, en su oficina, par las ocasiones. Y no se fué de este mundo con las manos vacías. Por delante se llevaba medio millón de axiales, de virgarios y de lictorios, muertos en las campañas, en que el tenaz campeón no cesó de guerrear sin descanso contra sus enemigos y los de la libertad de su tierra.

CRUJIDOS

Hay que hacerlo una vez al año. Y son muchos años todas las veces en uno.

⁂

Empresario te veas sin dinero para artistas.

⁂

No todo el mundo (de candilejas) es Campion : « Pourquoi pas ?

⁂

Los hay que contra su voluntad te dejan derrengado.

⁂

René Luis entre los tales : « Yo soy anarquista no sabio. Y con vosotros estoy bueno. Pero esta vez, no puedo ».

René Luis, te creemos.

⁂

¿ Y tú, Brassens ?

— No tengo bastante cuerpo para meterme en todos los escenarios. Après.

⁂

Dac nos recita su estancia en las cárceles de Franco. Y vendría de franco, o sin cobrar un solo franco, pero :

— Mais mon pot, si tu veux a minuit.

¿ A media noche ? Ya los de Dijón habrán regresado a la Meca de la mostaza.

⁂

Assó nos escucha atentamente. No es militante, pero cabe en la Idea. Los carnets le destrozarían los bolsillos. Nos ocupamos de poesía, y vendrá para alternarla con nosotros.

Se ve que aún nos queda romanticismo.

⁂

De él y de Claude hemos oído algo super a los « Compagnons de la Chanson ».

Otros compañeros se la escucharemos a los autores, la canción.

⁂

— Ulmer, hay que acudir a nosotros, españoles.

— ¡ Franquistas, a mí no ! ¿ eh ? Porque...

Nos apresuramos : « ¡ No, hombre ! ¡ Todo lo contrario ! »

⁂

¿ Y la Lasso ?

A esa del Panadés hay que cogerla con lazo, y aún así la gloria no es segura.

⁂

Pues Trenet (trenito).

Gratis, no se le atrapa ni cogiendo el rápido.

⁂

Para que venga Ferré todo depende de un golpe de hilo (Bobini).

¡ Con tal de que el golpe no cause estragos en la línea !

⁂

Yvonne y Simone, dos guapísimas del Paralelo parisino, vienen por simpatía a la Suzy.

Feos que somos, amigo Cuadrado.

⁂

Cuadrado ha pensado en Redondo.

En redondo nos hemos girado alguna vez ante una pretensión franquista, quiero decir, de francos.

⁂

Muchos fallos, pero espectáculo seguro.

Y de calidad, gracias a la falta de « vedettes ».

⁂

Monta, monta, Montané ; o montemos. Que para llegar a las « estrellas » hay que tener aguante.

⁂

Festival. Bueno en su fulgurante desarrollo.

Malo en su preludio de cinco semanas.

⁂

Saborearé el triunfo « mutualista » del 13 de abril como se « paladea » el domingo después de una semana de rudos trabajos.

Sin pensar en la inminencia del lunes, o en un próximo peregrinaje a las bulliciosas ermitas de Talia. — Z.

PLAGA DE LA LANGOSTA EN FORMA DE GENERALES

BIEN se sabe que España ha sufrido en ésto las consecuencias de una casta. Militares y militares por todas partes. ¿ Para qué ? También se sabe : para jugar a guerras que la empobrecían moral y materialmente cuando no para desatar revueltas, contiendas políticas intestinas, sustituír gobernantes « sospechosos », levar « coraje », « valentía », « arrestos », a los sitiales de Gobierno. ¿ Hay alguien que sepa más que un general ?

La pobre España estaba comida por ellos. Según Ramiro de Maeztu (antes de la voltereta en que halló la muerte sí) la comían a medias entre ellos y el clero. Eran tantos ya en aquel tiempo...

Recordamos que al estallar la rebelión capitaneada por Franco, pese a renovaciones impuestas por la República, había en España **ochocientos sesenta y cuatro generales.** ¿ Se da cuenta el lector ? ¡ 868 ! según datos tomados del Anuario Militar correspondiente a 1936 así distribuídos :

24 generales de División ; 57 generales de Brigada ; 39 generales de Cuerpos Especiales y Asimilados ; 14 llamados de primera reserva, no sabemos por qué ni para qué ; en la segunda, 411 ; y además, otra rara especie llamada generales honoríficos con la suma de 319.

Contra ésto se había querido luchar, porque era demasiado grande la sangría que importaba. El propósito reiteradamente manifestado, irguió sobre sí mismos a los « honoríficos » tanto como a los otros y los puso en marcha para la defensa de sus viejos intereses de casta y de... bolsillo.

La guerra fué hecha, los muertos fueron a los hoyos cuando se pudo enterrarlos, los vivos se repartieron entre el exilio y las prebendas o el hambre dentro de fronteras y siguió el pobre pueblo sufriendo las consecuencias correspondientes, catastróficas, inevitables.

¿ Cuántos generales hay en este instante ? — preguntará el lector —. Nosotros no podemos contestar porque nos fué cortada la información. Pero si ganaron la contienda quienes querían más generales, es seguro que los tendrán aunque ahora sirvan menos que nunca. Porque, bien mirado, ¿ sirve para algo un general en estos momentos ? El mismo ejército ¿ sirve para algo cuando la ciencia aplicada a pormenores de guerra demuestra que un técnico — cuando no un robot — pone a 8.000 kilómetros de distancia, en 23 minutos, una bomba que rompe 25 mil metros cuadrados de ciudad ? Son interrogantes que duele escribir, pero mucho más duelen las contestaciones que se caen de maduras. No es que « esto » sea mejor que « aquello » con todo lo malo que era, no. Sencillamente, es un modo de establecer que todos los caminos llevan al incendio, al crimen, a la corrupción y al saqueo.

Por lo menos, pensamos, se deberían gastar en menesteres de vida humana y social, los enormes presupuestos que se están llevando los ejércitos. ¿ No piensa así el lector ? Y para el caso concreto de España ¿ qué pito tocan tantos cascarudos de reaccionaria estofa, ubicados como ventosas colosales en los pulmones del pueblo para quitarles el aire ?

Sí, ya sé : quitar el aire y nada más.

MAXIMO ESPAÑOL

Nuestro Suplemento

SUSCRIPCION

3 meses : 180 francos
6 meses : 360 »
1 año : 720 »
Número suelto : 50 frs.

(c) Ministerio de Cultura 2005

Tribuna Juvenil

AL MARGEN

LA LIBERTAD COMO SOLUCION...

La proyección histórica del hombre viene desde largo siendo especulación científica. El hombre, para la ciencia es una incógnita y un verdadero tubo de ensayo. Pero, como quiera que la ciencia no es otra cosa que la investigación humana, es por ende, el hombre, juguete de sí mismo y por sus « experimentos » y « descubrimientos » se encuentra siempre en el círculo vicioso de su propia incógnita.

El estudio de sus actos, del medio en que vive y de su origen es debatido una y otra vez en la asamblea de la ciencia ; sin embargo, no se pasa de la hipótesis y una hipótesis está muy lejos de ser una afirmación.

Pero de los cientos de millones de seres humanos que pueblan la tierra, son los menos quienes se entregan al estudio de su origen y de su fin. Los más, o lo que Ortega y Gasset llamaba « masa », viven despreocupados de ese problema, pero aquejados de numerosos que reclaman urgente solución. He ahí la divisoria entre los que encierran al hombre en paréntesis, catalogándolo de incógnita, y los que considerándose algo concreto, buscan la satisfacción de sus necesidades, también, en lo concreto y no en la metafísica.

No hay duda, que ello crea dos formas de entender la vida y de razonar, siendo las dos proyecciones en la sociedad.

La primera, la de los sabios (biólogos, filósofos, etc.), conduce a estados de quietud, dejando correr la vida tal como es en tanto no se llegue al « luminoso descubrimiento ». La segunda, desnudos de todos esos complejos pero guiada por sus necesidades, conduce al estado de rebeldía latente de la sociedad, porque da valor intrínseco a su paso por la vida. De ahí, que exista un divorcio entre la ciencia y la sociedad.

El hombre sencillo, el hombre que no tiene complicaciones y ha reducido todos los problemas a lo simple, razona de distinta manera que el que, contemplativamente, deja pasar los días en tanto llega a coronar sus experimentos o investigaciones.

Para el sabio existe la voluntad en la espera ; para el hombre de la calle, para los tantos cualquieras que existimos en el mundo, existe **la voluntad de querer no esperar y por eso se rebela.**

Si damos vueltas a las investigaciones recientes o lejanas, llegamos a la conclusión de Sócrates ; pero como el problema no es el fundamental de saber si somos o no somos determinados, obrando por fuerzas externas que tuercen nuestra voluntad, sino el estudio de lo que hay en la sociedad « que no va » ,esto hace de que pensemos de que el hombre no es un ente filosófico sino eminentemente social y concreto. Diluído en entelequia el hombre pierde fuerza de hombre ; considerado humanamente expone a las claras las fallas que la sociedad tiene. Esta parte social y concreta es lo que urge estudiar con los graves y dolorosos problemas que crea. Más importante que saber si nuestro origen es divino o animal, está la realidad social de ese ente, divino o animal. Al margen de si iremos « a un más allá » o si nos quedaremos « en el más acá », está el espacio que el hombre cubre desde el nacer al morir. Y este es el problema que urge. Bien por la ciencia, pero la humanidad o el hombre está preciso de Espartacos.

Tema por largo existe en torno a esta materia, es decir, en el terreno que la ciencia sitúa al hombre. Pero, entendiendo como Kropotkin, que el hombre es un ente social y solidario, conviene estudiar el medio en que vive, es decir, la sociedad, y el por qué a veces no es lo suficientemente solidario para con los de su género.

En este terreno la sociología o los sociólogos también han querido embolismar el problema y la razón de vida. El marxismo y el anarquismo son en sociología los dos únicos sistemas primitivos. De ellos se derivan todos los otros, y diríamos más, que el marxismo es un derivado del anarquismo. Enredadas las cuestiones y el malestar social, viendo cada cual a su forma « lo que no va », hoy el hombre se encuentra frenado por la ciencia y por esa misma sociología o sociólogos que lo estudiaron para mejorar su existencia.

Hay entre el marxismo y el anarquismo una divisoria concreta : la libertad. El marxismo cree — y lo diremos por boca de uno de sus santones —, « que la libertad es un prejuicio burgués ». Por el contrario, el anarquismo entiende, que resuelto ese problema se acabó el malestar social. La diferencia es grande. Y fundamental.

Que el hombre es producto del ambiente en que vive, que sus ideas son el reflejo del mismo ambiente y que para que pueda cambiar de fisonomía moral es preciso que el medio cambie. El cambio no puede ser otro, según el marxismo, que un período de esclavitud en el que aprenda a ser libre.

Aceptando el anarquismo, o nosotros en este caso, que en parte es cierto que el hombre es producto del ambiente y que el medio en que vive juega un papel capital en su desarrollo intelectual, discrepamos netamente en el corolario final. Entendemos que por el camino de la esclavitud no se llega jamás al de la libertad. Por ende, el malestar social, radica, nace de esa falta de libertad.

Hemos dicho que en parte aceptamos lo del medio ambiente, y en parte solamente, porque la otra parte se la damos íntegra al hombre en su principio de voluntad. Aceptar íntegramente el principio marxista es admitir ciegamente el fatalismo de las cosas y nosotros entendemos que a los finales no se llega por fatalismo, sino o por no hacer, es decir, carencia de voluntad, o haciendo mucho, lo que es lo mismo, disponer de toda nuestra capacidad voluntarista.

De la misma forma que no aceptamos ese determinismo y su constante fatalista, tampoco admitimos, como es lógico, el principio de Bovio de que « anárquico es el pensamiento y hacia la anarquía marcha la historia », pues entendemos y coincidimos con Malatesta, de que habrá anarquía si los hombres ponen voluntad en quererla. Dicho en otras palabras, si los anarquistas obran en cresciente voluntad, sus actos anárquicos conducirán la historia, pero si los anarquistas no obran movidos por ese principio fundamental del voluntarismo, no esperemos que por fatalismo lleguemos a la graduación social anarquista.

Más que un problema filosófico o científico del hombre, su problema es netamente social. Y la solución del mismo no puede operarse sin un cambio radical del sistema de la actual convivencia. Para nosotros ahí está la médula y esencia del problema del hombre. Y va de suyo, **que no habrá cambio radical sin una preparación social y revolucionaria de lo que el cambio ha de significar.** Nada se crea por generación espontánea, en todo existe un proceso cristalizador. El proceso de la evolución del hombre está en el espartaquismo.

ABEL PAZ

Antena — Información española

Causas del malestar obrero en España

LONDRES. - Dice el corresponsal del « Times » en Barcelona :

« Que los obreros presten oídos a los que siembran la disensión para políticos es probablemente debido más que nada al alarmante aumento que estos meses han sufrido los precios de los artículos alimenticios. En plena temporada de las naranjas, una sola naranja de las « navel » cuesta unas cinco pesetas (unos diez chelines). El café, que es tan importante para los españoles como el té para los ingleses, ha desaparecido de las tiendas y en el mercado negro se vende a doble precio que el oficial. A causa de las cosechas escasas y de las necesidades de la exportación, el aceite de oliva se vende ahora a 22 pesetas el litro, o sea fuera de las posibilidades de las clases obreras.

« A fin de mantener los precios bajos, el Gobierno está importando miles de toneladas de carne fresca y millones de huevos, y ha venido a ser una revelación para muchas gentes el que sea posible importar tales artículos de países donde los salarios son bastante más altos que en España, y que sin embargo compiten fácilmente con el precio de los mismos en España, pues son de un 30 a un 40 % más bajos.

« En 1956 cuando una situación similar amenazaba extenderse, el Gobierno decretó, para salir de apuros, un 30 % de aumento a todos los salarios y jornales. »

EL TIMO DE LA CARNE

CALATAYUD. — Unas gitanas de un campamento cercano han tenido que emigrar a causa de varios timos practicados en las carnicerías. Entraban en un establecimiento de esos y pedían una carnicera de carne (tres kilos), que se hacían colocar dentro de una olla. Luego alegaban haber olvidado el dinero, dejando la hervidora en prenda hasta que regresaran con el dinero. No volviendo, el carnicero cogía la olla, mas no la carne, puesto que aquélla carecía de fondo.

« LA REVOLTOSA » SIN MUSICA

MADRID. — Por fútiles motivos de vecindario damas ofendidas y maridos agraviados habitando todas y todos en Paseo de los Jesuitas número 10, se acometieron a palos, pedradas y navajazos, terminando ellas y ellos, seis en la casa de socorro y los restantes en el encierro provisional del cuartel de la guardia civil del barrio.

AL TORERO LE ESCRIBEN UN LIBRO

MADRID. — « Ayudado por un periodista madrileño », el torero César Girón escribe el libro de sus memorias. Editado, llevará portada de Picasso y prólogo de Hemingway. Valorizando su futura obra ha dicho el torero : « Mi vida es como una novela. Nací en una chabola de Caracas y fui botones, limpiador de tumbas, boxeador, hombre « sandwich » y otros oficios raros antes de hacerme torero ».

EL MUCHACHO NO QUISO AHOGARSE

LUGO. — El Miño bajaba crecido y el joven Modesto Ledo, 17 años, se aventuró a cruzarlo en barca. El cuenco zozobró y Modesto fué arrastrado por la impetuosa corriente. Pero pudo asirse a una rama de un árbol rebasado por las aguas. Acudió la guardia civil, a la cual no se ocurrió otra medida que disparar salvas al aire. Tras 23 horas de resistencia de Modesto, unos obreros de la central eléctrica cercana consiguieron salvarle conduciéndolo a tierra.

AL MARGEN DE LA PLAZA DE TOROS

MADRID. — En un desmonte próximo a la Plaza de Toros de Carabanchel (la Chata) fué hallada cierta cantidad de envoltorios y embalajes vacíos de contenido, efectos procedentes de un robo de oro y alhajas perpetrado en una joyería de Carabanchel Bajo. El valor de lo robado asciende a 650.000 pesetas.

EL ULTIMO PINITO

MADRID. — La equilibrista Pinito de Oro da sus últimas representaciones españolas en Madrid y Barcelona. La definitiva la dará en un país euronórdico, y después ¡ al retiro !

LA SAGRADA FAMILIA

LERIDA. — En esta Audiencia se ha sustanciado un proceso por detención abusiva. Para heredarla cuanto antes, los familiares de Mercedes Roca Boladeres la acusaron de loca, con apoyo de médico y testigos sobornados. Demostrada la cordura de Mercedes, el tribunal ha condenado a penas leves a cuantos intervinieron en el intento de perdición de la parienta por constar en su favor la eximente de simpatía por el régimen.

RESCOLDO DE LA « CRUZADA »

BARCELONA. — En una fundición de la carretera del Port estalló una espoleta de obús cañonero, hiriendo malamente al operario Pedro Cano Pelegrí, que fué acogido en una clínica particular.

LOS RELOJES DE SOL, MAS SEGUROS

LA LINEA DE LA CONCEPCION. — Los ladrones penetraron de noche en la joyería-relojería « El Bazar » metiendo baza en el establecimiento, y joyas y relojes al saco.

Perdidos en divagaciones, policías, vecinos y el dueño, sobre quiénes son o no son los ladrones, el robado, sin duda influenciado por la desaparición de sus relojes, terminó por exclamar : « ¡ Todos sabios, pero aquí ni cristo sabe la hora que es ! »

PAGARA DERECHOS DE CLINICA EL DE ADUANAS

PONTEVEDRA. — El segundo jefe de la Aduana de Vigo, Javier Pedrosa Caro, conduciendo coche hizo falsa maniobra, chocando contra un muro y volcando. El y dos compañeros de viaje quedaron heridos ; pero un cuarto viajero, el industrial David González, tuvo la desgracia de perecer en el accidente.

NO HAY SEGURIDAD EN LA PATRIA

CARTAGENA. — Andando por estos montes patrios el niño de 8 años Alfonso González cayó al fondo de un pozo de respiración de una mina con boca a ras de suelo, sin protección y escondido por la maleza. El desgraciado peque quedó muerto.

MUERTE TARDIA

MADRID (OPE). — A los 70 años ha fallecido en el hospital militar de Madrid el teniente general Bartomeu, que acababa de pasar a la reserva.

Había nacido en Melilla, y en Melilla estaba de comandante el 17 de julio de 1936, cuando por su propia cuenta declaró allí el estado de guerra y acaudilló la rebelión que estaba a punto de fracasar por haber sido detenidos los jefes de la misma.

En las operaciones de la Península, mandó la sexta brigada navarra y fué herido en una rodilla cuando se hallaba al mando de un « tabor » en el « cinturón de hierro » de Bilbao.

EMPIEZAN LAS REPRESALIAS

MADRID (OPE). — Un representante del Ministerio del Trabajo, ha hecho saber a los patronos que incurrirá en graves sanciones todo aquel que conceda aumento de salarios sin autorización. Esta declaración da idea de la superchería que encierra la ley de contratos colectivos que tanto viene elogiando estos días la prensa del régimen.

De Asturias dicen que parece haberse reanudado el paro en algunas minas de la zona carbonera. Se han practicado unas 80 detenciones y se ha militarizado a unos quinientos mineros.

COMIENZA LA SEGUNDA SEMANA DE HUELGAS

BARCELONA (OPE). — Las huelgas declaradas en esta capital, y que afectan en este momento a 50.000 trabajadores, entran hoy, lunes, en la segunda semana sin que se perciba el menor signo de mejora.

En su primera semana, las huelgas dieron lugar al cierre de una docena de grandes fábricas. Por otra parte, se han registrado también movimientos de solidaridad en otras cinco localidades.

En Barcelona, la fábrica de « Fabra y Coats » ha cesado completamente el trabajo y otras de menor importancia han cerrado también sus puertas. Pero en la ENASA y en « Hispano-Olivetti » se han presentado varios centenares de obreros dispuestos a reanudar el trabajo.

De las huelgas de España

(Viene de la página 1.)

El ambiente general que se respira es de descontento. La inmensa mayoría de los españoles considera que las cosas no pueden continuar así y aspiran a un cambio de situación.

Nuestros compañeros en el Interior siguen realizando su esfuerzo y cumpliendo con sus deberes.

Por parte de todos debemos seguir aportando nuestro concurso solidario en todos los órdenes, pues es mediante el esfuerzo común que podrán ser alcanzados nuestros justos objetivos.

Toulouse 28 de marzo de 1958

Cursada la anterior información nos llegan nuevas noticias de los compañeros del Interior, con relación a los nuevos acontecimientos que se van desarrollando.

De Cataluña, con fecha 23 del actual, los compañeros nos dicen :

« Continuando la propaganda que se viene llevando a cabo, hoy han sido lanzadas por Barcelona y otras partes de nuevo hojas de la CNT, FAI y FIJL de protesta contra el régimen e invitando a los trabajadores a manifestar su solidaridad hacia los huelguistas de Asturias. También de carácter reivindicativo.

« La lucha es y será dura cada día más. La CNT no cejará en ella.

« Compañeros y antifascistas de todo el mundo : Ayudadnos en esta lucha heroica contra la tiranía y la opresión. »

Con fecha 25, los compañeros del Interior comunican :

« La huelga ha empezado en las fábricas de la Casa Vicente Illa, de San Martín y en la Hispano Olivetti, secundándola personal de la SEAT y de la ENASA (empresa Pegaso, conocida antiguamente por Hispano Suiza).

« El movimiento huelguístico tiende a cundir en otras fábricas y no sabemos exactamente la extensión que alcanzará.

« Hemos lanzado nuestras consignas, basándonos en los principios de la Organización, y tratando de evitar se establezcan confusiones.

« Los compañeros no perdemos el contacto y estamos alerta. Si llega el momento oportuno, sabremos responder, como hemos respondido siempre.

« Compañeros : No dudéis un solo momento de que la Organización del Interior no os defraudará. Todos unidos y con vuestra ayuda lograremos acabar con la opresión que sufre el pueblo español.

« España vive momentos cruciales. El régimen se tambalea. Los que luchamos en el Interior y con vuestra ayuda, hoy más que nunca ponemos nuestra voluntad en aplastar al fascismo. Con un fraternal saludo no solamente para las tres ramas del Movimiento sino también para todos los que sienten el problema español, os decimos : hasta la victoria o la muerte, por la libertad de España, la emancipación de los trabajadores del mundo y la paz mundial. »

Con posterioridad a este comunicado, nos llegan otras breves noticias, confirmando que el movimiento huelguístico toma mayor extensión y que se han producido varias detenciones. Las fábricas en que los obreros hacen huelga son cerradas por las autoridades. Se calcula en más de 50.000 el número de huelguistas en Barcelona.

Las noticias de última hora de hoy dicen que la fábrica Batlló, una de las más importantes del Textil, y otras han secundado la huelga.

En gran parte de fábricas y talleres se trabaja a ritmo lento, una de las modalidades que se han adoptado como arma de protesta y reivindicación.

Las mismas informaciones de última hora señalan que en varios puntos de España, en Guipúzcoa, Durango, Baracaldo, San Sebastián, Valencia, Sagunto, se trabaja a ritmo lento y en algunos sitios se han producido huelgas parciales.

En Tolosa y Andoain los obreros han obtenido satisfacción en parte de sus reivindicaciones y se van reintegrando al trabajo.

En Madrid también se han repartido muchas octavillas.

El movimiento huelguístico, social y de protesta de estos días es el más vasto que se ha registrado en España bajo el régimen franquista.

El franquismo se siente desbordado y amenazado. No obstante, como bien manifiestan nuestros compañeros del Interior, la lucha es y será dura.

Más que nunca sigamos atentos a los acontecimientos de España y ayudemos a nuestros compañeros y al pueblo español.

El malestar en Cataluña

PARIS (OPE). — A una crónica de Barcelona que publica « Le Populaire » pertenecen los párrafos siguientes :

« La reacción del general Acedo ha sido desde el primer instante, más brutal que nunca. En vez de escuchar a los obreros, les ha amenazado. Estos demuestran, cifras en mano, que desde 1956 los precios han aumentado en más de un 40 por 100, en tanto que los salarios siguen en el mismo nivel. El gobernador se ha limitado a cerrar fábricas y a hablar de « emisoras del extranjero » y de « manejos comunistas ». Sin embargo hay un hecho que aparece con la mayor claridad y es que los obreros de Cataluña, sindicalistas o socialistas, son siempre impermeables a la propaganda « china » como califican aquí a la que llevan a cabo los « moscovitas ». Y ello, pese a la ayuda que a esta propaganda prestan frecuentemente los propios franquistas y pese a los errores cometidos por los norteamericanos.

« Las causas del malestar económico no ofrecen la menor duda. La circulación fiduciaria ha aumentado en un año en más de 1.800 millones de pesetas. El 70 por 100 de los gastos del presupuesto se destina a fines improductivos. El gobierno formado después de las huelgas de 1957 sigue una política idéntica a la del anterior y, por otra parte, se ha agravado la situación de las pequeñas empresas a causa de una política de restricción de créditos, negándose además a discutir cualquier cuestión de salarios. De dos años a esta parte, la politización de la Universidad ha permitido que los obreros recobren la confianza. Saben que ya no se encuentran solos en su combate. »

« La clase obrera — termina diciendo el corresponsal — ha demostrado claramente que la dictadura está ya herida de muerte y que cualquier esfuerzo que se haga « para durar » — que es hoy la única solución política para el Caudillo — supone el riesgo de que se agrave la situación llegando a ser desesperada. Las fuerzas que hasta ahora vienen sosteniendo al régimen — la Iglesia, el Ejército y la alta burguesía — ¿ lo comprenderán así antes de que sea ya demasiado tarde ? Esta es la única cuestión que cabe plantear. »

Impresiones de Barcelona

PARIS (OPE). — « Paris-Presse » publica una crónica que desde Barcelona envía M. Pierre Fontfrete.

Dice que la declaración de huelga sorprendió al gobernador civil, Acedo, cuando en su despacho — un edificio horriblemente feo, que tiene algo de cuartel y algo de convento — leía un editorial de « ABC » en el que se afirmaba que « la paz y el orden reinan en la zona carbonera de Asturias ».

« En la jornada siguiente — añade — la protesta revistió las más diversas formas : en unas partes la huelga se tradujo en escaso rendimiento ; en otras en una ausencia parcial ; aquí, abandono en masa del trabajo ; allí, intento de huelga de brazos caídos.

« En las Ramblas se observaba fiebre. Los transeúntes no parecían desenvolverse mal entre aquella extraña manifestación, cuya génesis habían sido unas llamadas telefónicas, unas consignas dadas en voz baja y la difusión clandestina de octavillas.

« Algunos patronos habían prometido pagar las horas que no se trabajara. Los comerciantes habían cerrado sus puertas. En las bocacalles se veían agentes de la policía armada. Seguían difundiéndose instrucciones en voz baja. Junto a la « Hispano-Olivetti » tuvo lugar un choque a consecuencia del cuan se practicaron varias detenciones ».

« El gobernador — añade después — por muy sorprendente que ello pueda parecer, no teme la huelga de los trabajadores. Sabe que sus reivindicaciones son justas y que, tarde o temprano, tendrán que ser satisfechas. Para él, la bestia negra es la juventud estudiantil. »

El periodista afirma que actualmente están clausurados la Facultad de Medicina, la Escuela de Náutica, la Escuela de Bellas Artes y los seminarios católicos.

MAS NOTICIAS

EL PARO TIENDE A EXTENDERSE

PARIS (OPE). — Una información de Barcelona, transmitida por la United Press y publicada por « Le Monde », dice que en la segunda semana de huelgas no se observa ninguna señal de mejoría en el movimiento, que tiende a extenderse un poco más cada día.

Aunque el gobierno continúa acusando a « influencias comunistas extranjeras », las causas del movimiento siguen siendo todavía un tanto oscuras. Algunos observadores interpretan estas manifestaciones como una afirmación de la fuerza del mundo obrero, y a la vez como una prueba de la actual debilidad del gobierno español. Queda comprobado, en todo caso, que el paro no ha sido precedido de ninguna reivindicación de salarios (1), y la huelga resulta tanto más sintomática cuanto que es ilegal en España. Hasta ahora los tres elementos en juego — el gobierno, los patronos y los obreros — parecen adoptar una misma táctica : operar suavemente.

La paz y la tranquilidad — añade dicha información — siguen reinando en el país ; sin que por ello nadie pueda permanecer insensible al « malestar general » que las manifestaciones estudiantiles y las pequeñas huelgas de solidaridad han contribuído a agravar. »

(1) Por lo que respecta a Guipúzcoa, lo que está comprobado es todo lo contrario.

LAS HUELGAS EN GUIPUZCOA

SAN SEBASTIAN (OPE). — Continuaron las huelgas en diversas localidades de Guipúzcoa. Aunque las autoridades esperaban que el desasosiego social aquietaría al entrar en la Semana santa, el lunes holgó en San Sebastián el 75 % de los obreros donostiarras y lo mismo sucedió en otras localidades. Si bien en Pasajes trabajan los obreros portuarios y los de la Fundición Luzuriaga, en cambio en Rentería holgó el 80 % de los trabajadores y sólo en « La Papelera Española » se trabajó con los efectivos completos. En Irún fué total el paro en la fábrica de cerámica « Porcelanas del Bidasoa », en la fábrica de vagones « C.A.F. » y en « La Palmera » (cuchillería). En Hernani llegaron a un 60 % los huelguistas y en Eibar afectó el paro a una veintena de empresas (armas y bicicletas), trabajándose normalmente en los talleres pequeños.

Al parecer, el movimiento sigue teniendo el mismo carácter del primer día : reivindicaciones aisladas que a veces son resueltas en el seno de cada empresa por negociaciones independientes o con promesas de estudiar un reajuste de salarios. Y en ninguna parte se ha registrado el menor incidente.

LA EXTENSION DEL PARO EN GUIPUZCOA

PARIS (OPE). — De San Sebastián informan que la proporción de huelguistas en la capital y en diversas localidades de Guipúzcoa asciende a un 75 % de los obreros, y el paro afecta a las fábricas más diversas : eléctricas, cerámica, cuchillería, armas, aparatos frigoríficos, bicicletas, papel, etc.

Suplemento Literario de Solidaridad Obrera

SUMARIO DEL NUMERO 52 (abril) :

Justino Fernández : « Diego Rivera, el pintor de la Revolución mejicana ».
Zenón : « El Mundo es así ».
J Chicharro de León : « Pirandelismo en la literatura español (En torno a « Taximetro » de Cossío) ».
Puig Espert : « El arroz de Sollana ».
Bernardo Ponce : « Perspectiva ».
José Uriel García : « El pan nuestro de cada día ».
Fontaura : « El valor social en la obra literaria de Zola ».
Volga Marcos : « Virginia Amaranto ».
Puyol : « Cinco Galeótes ».
Serafín Domínguez Mancebo : «Apuntes sobre la revalorización de « Martín Fierro ».
Luis Capdevila : « Don Francisco en Francia ».
Luis de Zulueta : « Humanismo y comunismo. El sacrificio de la libertad ».
Domela Nieuwenhuis : « La casa vieja ».
García Tella : « Arte y Artistas ». A. Corresponsal : « Teatro en España ».
Puig d'Aguilera : « Los Miserables » (La Pantalla).
« Noticiario », « Mesa revuelta », Notas, Avisos, dibujos, fotografías y libros.

PARADEROS

— Arturo Ferré Almo desea tener noticias de su tío José Almo. Residía hace seis años en Montpellier. Dirigirse a Vicente Zaragoza (para Arturo Ferré), 7, rue Saint-Eloi, Orleans (Loiret).

— Juan Mateo, Bram (Aude) ; pregunta por Manuel Ruiz García, que pasó en 1939. Asuntos de familia.

— Toledano desearía ponerse en comunicación con Canina, de Játiva (Valencia). Escribirle a 7, place Pinel, París (13).

— Se desea saber la dirección de Jiménez Cadavieco Ernesto. Dirigirse a Botamino, 56, rue Cwcial, Paris 19.

La opinión de los jóvenes

La crítica a las nuevas promociones

por **Alexandre Barbe**

TANTOS artículos he leído sobre la juventud, sobre todo criticando su comportamiento actual, que al fin me decido por buscar el fundamento de tanta crítica.

No faltará quien nos tome por una juventud sin ideales que aspiramos a tanto que para lograr ese deseo no nos importan los medios. Que no vivimos los problemas actuales del mundo, que sólo nos preocupan los bailes de moda o bien los ídolos del deporte; que somos insensibles a toda clase de inquietudes sociales, materialistas, con muchas ilusiones en la cabeza e irresponsables de nuestros actos.

Somos, al fin de cuentas, fáciles al manejo de gobernantes sin escrúpulos, no somos capaces de rebelarnos aunque nos envíen a la guerra a morir o a matar. No pensamos en el futuro, vivimos el presente embrutecidos por las horas de trabajo para pagarnos cualquier capricho.

Yo confieso que de todo esto existe, es normal, en el mundo, pero lo que no admito es que se vea en esta juventud a la representación de la actual generación y sin buscar el origen de esta deformación, en parte, de la juventud.

Debo de reconocer que si actualmente la juventud se encuentra desorientada y sin fe en ningún partido u organización, sus motivos tiene. Existen partidos y organizaciones, la mayoría políticos, que la han traicionado, habiéndose servido de ella para llegar al poder, dejándola abandonada después; dirigentes políticos e intelectuales, en quien esa juventud había depositado su confianza, quienes terminan vendiéndose al primer postor.

¿ Qué ejemplo de humanismo nos dan las generaciones pasadas, cargadas de medallas y honores, conmemorando todas las fiestas de armisticios o victorias, contra pueblos hermanos con fanfarrias y mascaradas ? ¿ O bien esa generación que celebra todos los años su desfile de la victoria ?

Con todo esto, no hacen más que embrutecer a la juventud, manteniendo o bien tratando de mantener ese odio de pueblos, de razas, de religión o de ideas ; no han sido solamente los gobernantes los únicos culpables de esa monstruosa forma de adoctrinamiento ; yo veo también culpable a la progenitura de esta juventud.

Son los padres, los que sin darse cuenta y después de sacrificarse por los hijos los dejan en las manos del Estado, que les enseñará la obediencia y el oficio de matar dentro de la ley, un oficio siempre eficaz para mantener al pueblo esclavizado.

Padres que piden la paz y trabajan en fábricas de armamento, sin pensar que somos nosotros, los jóvenes, hijos de su propia carne, quienes utilizaremos esas armas para matar a nuestros propios hermanos. Padres que pertenecen a partidos y organizaciones, los cuales les han engañado tantas veces, sin ser ellos capaces de darse cuenta del engaño. Padres que nos envenenan con doctrinas y religiones, sin enseñarnos nada de humanismo, impeliéndonos a aborrecer a otros semejantes porque dirigentes o gobernantes los hacen opinar de manera distinta. No es a los gobernantes a quienes debemos amar ; es a ese pueblo de jóvenes y viejos, mujeres y niños, a los que debemos querer ayudarles en sus necesidades materiales y en su lucha por la libertad, sin importarnos como piensan. Si esos padres que tanto critican a la juventud dieran ejemplo o enseñaran a sus hijos a respetar al prójimo, débil o fuerte, sin distinción de ninguna especie, seríamos también respetados y estimados.

Sin embargo, al criticar a la juventud se olvidan los criticones de esa juventud heroica, que existe en todas las épocas, que da su sangre sin reflexión y sin saber a veces el por qué, obligada a servir a « su » patria en contra de su voluntad. Como esos muchos jóvenes que piensan y luchan por la libertad, pasando calamidades, exiliados, sujetos a prisión en España y maltratados hasta la muerte. Todo esto lo olvidan quienes nos fiscalizan porque una parte de esta juventud actual se muestra indiferente a sus consejos y experiencias de viejos.

Hemos visto últimamente en Hungría y en España, a la juventud de las universidades levantarse contra sus opresores, dejando su valiosa sangre derramada en la lucha por la libertad y el derecho de los pueblos a regirse por sí mismos. Ha dado pruebas de dignidad y valor, mientras que muchos de la generación pasada se mantienen ocultos o bien en países extranjeros.

¿ Hasta cuándo esta juventud se dejará involucrar en guerras fratricidas ? ¿ Hasta cuándo se dejará dirigir por ambiciosos sin escrúpulos que no cuentan con las jóvenes voluntades ?

¿ Llegará un día en que la juventud pedirá cuentas de todos esos jóvenes mártires por la libertad y la justicia ? ¿ Es que democracias y dictaduras seguirán disponiendo de nuestras vidas como carne de cañón, en beneficio de la aberración nacionalista e internacional ?

Existen también, lo confieso, viejos que, habiendo luchado por un ideal humanista, dan su adhesión al despotismo demagógico, sin tener el suficiente valor y la dignidad necesaria para mantener su personalidad y adoptar una actitud digna para ejemplo a las generaciones futuras.

Son estos vacilantes los que más nos critican, habiendo olvidado las conquistas adquiridas contra el capitalismo y el Estado, en la pugna social, dejando incluso que el recuerdo de los mártires de esas conquistas, sea perecedero e incluso repudiado. Poco a poco se han dejado seducir y arrebatar por los políticos, la dirección de las organizaciones sindicalistas revolucionarias, que eran las que mejor defendían los intereses del obrero. Su crítica es nociva, y divisoria, cada vez más, de esa juventud que busca una voz que le oriente hacia el verdadero ideal.

Nos encontramos en estos momentos, jóvenes y viejos pensantes, tan separados, y desorganizados aquéllos que por falta de confianza o de preparación son indiferentes a todo movimiento social, que no acertamos a reaccionar contra la injusticia y la dependencia, a oponernos a la carrera hacia la muerte y la destrucción. Y así confiamos nuestra vida a quienes no respetan la dignidad humana y mantienen a los pueblos en la ignorancia por ambición de Poder.

Saludemos la memoria de los mártires, jóvenes o viejos, caídos en la lucha contra toda opresión, uniendo nuestros esfuerzos sin críticas o reproches del pasado, y propaguemos nuestro ideal, en espera de un nuevo mundo de paz, justicia y libertad.

Grave peligro de las explosiones atomicas

Se cierne sobre toda la humanidad entera, en las tierras, en las aguas, plantas y animales una grave amenaza de enfermedades, de envenenamientos y de destrucciones totales.

¿ Progreso, civilización, salvaguardar la humanidad y la paz mundial ? Nada de eso. Al contrario. Amenazas de muerte, aniquilación de la raza humana, eliminación de las libertades, si el mundo entero no eleva una gran protesta contra esa fatal amenaza.

Ya han habido varios hombres conscientes — en Inglaterra Bertrand Russel y aquí en Francia y otros lugares — que han levantado su voz ; así que yo no hago más que invitar a todos los periódicos libertarios del mundo entero a comenzar una campaña mundial contra los Estados ruso y yanqui que están amenazando a la humanidad, sin excluir los experimentos que se hagan en otros países.

Deber de todas las personas es, en esta hora grave en la que peligra toda la raza humana, manifestarse todos los poseídos de sentimientos de solidaridad internacional y humanidad contra las previstas destrucciones crimipales atómicas, que sólo conllevan especulación de guerra, de dominio y de desolación universal.

JOSE GINE FOLCH.

Carta al amigo, fraternalmente

CREO amigo que estas mal trazadas rayas no te causaran contratiempo, ya que lo que contienen en sí va para refrescarte la memoria si es que has olvidado lo pasado.

Si aún te quedaba alguna duda respecto al régimen comunista, supongo que a estas horas, después de lo de Hungría y otras injusticias, te habrás percatado de lo que es y a dónde llega la hipocresía de los bolcheviques que con el truco de comunismo su táctica es eliminar, secuestrar y atropellar en las tierras que pisan. Los españoles no olvidaremos jamás la intervención de Rusia en nuestra guerra. El pueblo trabajador salió a la calle el 18 de julio de 1936 haciendo frente a los generales fascistas para que no pasaran ; pero teníamos enemigo totalitario en frente y otro camuflado en zona leal. Los nombres de Comorera, Lister, el Campesino, aún nos llenan de tristeza. Los discípulos de Stalin no hicieron más que labor contrarrevolucionaria del principio al fin de la guerra. De momento su objetivo fué destrozar la obra colectivizadora más grande que se ha conocido en la historia de los pueblos ; pero seguidamente consiguieron desmoralizar a toda la retaguardia.

Esto, amigo, es el bolchevismo tratado de cerca, y si lo sabemos los españoles no lo ignoran tampoco los húngaros, los búlgaros, los rumanos. El pueblo magiar fué aplastado por 19 divisiones rusas, con un número incalculable de carros de asalto desafiando los húngaros a la muerte faltos de armas para defenderse. Esto dió lugar a que, por el hierro y el fuego, los rusos consiguieran aniquilar las ambiciones de libertad del pueblo. Pero, a pesar de los pesares, los revolucionarios húngaros esperan la pronta libertad de su pueblo.

Y nada más. Atentamente te saluda

J. B.

En la Grand'Combe

CONFERENCIA

Para el 20 de abril, a las 10 de la mañana, en la Sala Municipal. Disertante : compañero José Borraz, con el tema :

El federalismo funcional

EDICIONES SOLIDARIDAD OBRERA

Rafael Barret : OBRAS COMPLETAS (tres tomos)	2.250
Mauricio Dommanget : HISTORIA DEL PRIMERO DE MAYO	1.200
Volin : LA REVOLUCION DESCONOCIDA	1.200
Rodolfo Rocker : NACIONALISMO Y CULTURA	1.200
Antologías : AMOR Y AMISTAD (Varios autores)	400
» CULTURA Y CIVILIZACION (Idem)	400
» LA HISTORIA (Idem)	400
» LA LIBERTAD (Idem)	400
Juan Rostand : LO QUE YO CREO	500
J. M. Puyol : DON QUIJOTE DE ALCALA DE HENARES	100
Anselmo Lorenzo : EL POSEEDOR ROMANO. EL PATRIMONIO UNIVERSAL (Edición popular)	50
Juan Ferrer : VIDA SINDICALISTA (monografía)	50

(c) Ministerio de Cultura 2005

JORNADA CONFEDERAL el 13 de abril

A LLENAR : 1.000 plazas en la Savantes y 2.300 en la Mutualité

LOS COMPAÑEROS TIENEN LA PALABRA

TEATRO

« BUENA GENTE », DE RUSIÑOL, EN LA SALA SUSSET

TAL como se anunció para el sábado 29 de marzo por la noche, tuvo lugar en la Sala Susset, cerrada hace bastantes meses a las expansiones teatrales de « Mosaicos Españoles », la representación de « Buena gente », obra de Rusiñol que bien podemos llamar centenaria porque en España lo fué con holgura y aplauso. Versión puesta en escena : la castellana de Gregorio Martínez Sierra, tan conocida como celebrada en España y América criolla.

Episodios muy adentrados en el estilo un tanto remiso que desbordó temporalmente el principio de siglo con los tres catalanes barbudos románticos : Guimerá, Ignacio Iglesias y Rusiñol. « Buena gente », como « El pati blau », « Els savis de Villatrista » y « La mare » se destacan bien. En « Buena gente », reducida con buen acuerdo a tres actos teniendo cuatro, hay todavía dos o tres escenas del acto tercero excesivamente entretenidas en lo tan repetido, consabido y deducido por el espectador sin necesidad de que se lo dosifiquen « au ralenti », que corta con divagaciones sentimentales de novela rosa la apasionada corriente emocional fulgurante en que se anega el drama.

Una tempestad no tiene estaciones ni salas de espera. El mismo caso de « El místico », también de Rusiñol. El último acto lo dedicó íntegro el autor a la penosa agonía del protagonista en vez de condensarla sin falsificarla, dejando el realismo clínico para una lección a los estudiantes de Medicina y no para una obra teatral.

En « Buena gente » ya se sabe que fuera de la pobre hospiciana, su madre adoptiva, el vengador Rafael y don Antolín, que es el tenedor de libros, son casi todos, cada cual a su manera y aunque se peleen, dignos de la horca. Sufre Mariana un bloqueo de ferocidad nada filtrada ni dosificada. Como en toda obra romántica que se estime, la acción es lenta. Además, el malo es esencial y eternamente malo, acabadamente perverso y maligno, ajeno a matices, sin variar desde que nace hasta que muere. El bueno puede pasar en el horizonte novelesco o teatral romántico de bueno a mejor, nunca de bueno a malo. Bautista es, además, un viejo verde, a quien no se perdonan los sarcasmos, aunque los exprese con gracejo cínico.

La obra lleva a la convicción de que el dinero es el gran corruptor, pero no corrompe a Mariana. El autor, tan bien avenido con la fortuna queda empadronado en nuestra simpatía, que francamente, no gusta de excesivas contemplaciones y cree que adular es injuriar. No olvidaremos que el propio Rusiñol incurrió en nuestra desaprobación fulminante cuando trató de falsificar en su obra « La lletja » nada menos que la figura de Luisa Michel. Afortunadamente se arrepintió del exceso.

Nos agradó el elemento femenino que valoriza la obra que comentamos porque en trances de adversidad — Mariana y su madre adoptiva — como en alardes de malignidad las restantes, muy poseídas éstas de altanería como exige el papel, se hicieron estimar por el celo de servirlo. Faltan algunos ensayos siempre pero las hijas de Eva no carecen de recursos para neutralizar la falta de ensayos con arranques repentistas que el ensayo no enseña siempre. Aplaudimos al veterano Cánovas, responsable del conjunto, y Bautista sin gestos y enterizo en todo momento. El papel de Rafael es agradecido, entre barbián y quijotesco y salió de una vez cada vez como el de la Peña y el resto masculino. En cuanto a don Antolín, nos sorprendió agradablemente su desenvoltura cuidadosa de probo empleado, tipo muy repetido por Rusiñol, especialmente en « L'Auca... »

En suma, una velada colmada de público entusiasta y digna de repetirse con obras afines en favor de los sentimientos humanitarios de SIA. — **F.A.**

TONI JIBBIN

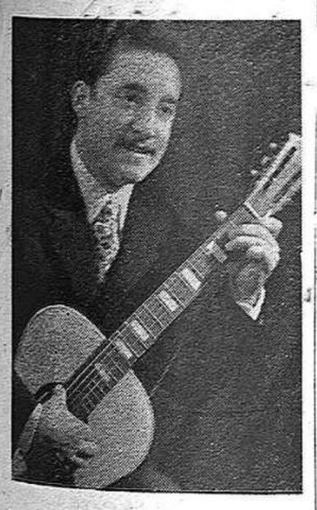

Tenor de bel canto, voz magnífica. Estrenará una canción dedicada à los españoles, letra de Maurice Loisant y música de Godin. Gozoso actuará en la Mutualité.

FESTIVAL C.N.T. - FRANCESA « SOLI »

Palais de la Mutualité, 24, rue St-Víctor
(Metro Maubert-Mutualité)

Organizado para el domingo 13 de abril, a las 2 dela tarde.

PROGRAMA COMPLETO

PAUL BORDONI
tenor de opereta

MARI NELL
fantasista

RAYMOND ASSO y CLAUDE VALERY
Poemas y diálogos musicados

SIMONE BARTEL
con repertorio Léo Ferré

DIDIER FERNANDEZ
acordeonista prodigioso

SIMONE CHOBILLON
chispeante fantasista

GEORGES STAQUET
canciones vanguardistas

MARC ET ANDRE
del cabaret « L'Ecluse »

THE MARTIN - BROTHERS
Malabaristas de gran mérito

SYLVIE FAYE
French-cancan

LOS ZARA
Polifacéticos (canto, baile y música regionales y género indoamericano.)

IBAÑEZ
Canciones Brassens en español

Mlle IBAÑEZ
Opera y romanzas españolas

RAFAEL DE GRANADA
Ballet flamenco

LEO CAMPION
chansonnier

YVONNE SOLAL
animadora del espectáculo

Pianista : YVONNE SCHMITT

Dirección artística : SUZY CHEVET

Una fiesta de arte, solidaridad y compañerismo.

Ante la gran demanda de localidades recomendamos comprometerlas antes del día 13.

París, abril 1958. *La Comisión organizadora.*

BENGALAS

TODOS hemos oído contar barbaridades de nosotros por nosotros mismos. En España se llora, sufre y muere ; aquí el refugiado no fallece, se relame y regodea, y echa una cana diaria al aire. Todo esto, tan peyorativo, acaba de agravarlo una afirmación terminante : cada exilado es un semi millonario, disponiendo de auto y de un par de docenas de huevos al día. De acciones, creo que también, pero no de Sociedad Anónima.

Estamos, pues, en Jauja, y en un tris de darle las gracias a Franco por habernos un día pisado cuadrúpedamente los talones. Carentes de pena — y de gloria —, no soltamos lloro ni moco, y nadando sobre riquezas no necesitamos zuecos, aunque suecos necesiten unos protegibles. Ignoramos incluso la alpargatería, tan pegada a nuestros pies en la patria. Usamos, ya, zapatos en lunes. Mayor desparpajo no se concibe.

Cuando un español de la última hornada se me enfrenta, escondo los pies debajo de un coche — indudablemente narado — para que el charol no se vea. Y el sombrero debajo el sobaco. En cuanto al chaqué, éste me deja en evidencia. Y así sonrojo.

Tengo miedo de que un compatricio — que puede llamarse Mauricio, o Patricio — me recrimine duramente : « ¿ Cómo, la patria sufriendo y tú comiedo ? ¿ Y así vestido, a lo Townsend, o en cliente de Balenciaga ? ¿ Y refrescando en Chez Maxim's ? : Ah, si yo pudiera ! ¿ Cómo lo haces ? »

¡ Que cómo lo hago ! No sé. No soy apto para negocios y me arruino, sin hacerlos, de 200 francos por día. ¡ Que cómo lo hago ! No sé. Soy rico por ser refugiado, pero no tengo dinero ; ni fonógrafo, con venderlos a 100 francos el par en los Encantes de Clignancourt. Pero soy rico. Con ver mi frac — no mi fric — se adivina. Conozco el banco, como Loredo, no el Banco que Negrín conociera. Habito en un palomar distinguido, con estatua enfrente : la de San Jaime, al cual, por razones de altura, tuteo.

No me apostrofa el español recién venido, pero tampoco llora, sufre y muere ; como nosotros. Ni trata de avergonzarme por mis ideas trasnochadas, troglodíticas. Mi acratismo de la Edad Terciaria no le convence, pero tampoco le incomoda. Incluso barrunto que seremos amigos si consigo que le dispongan carta de trabajo. No tiene ideas superiores a las mías, pero advierto que sus modernas manifestaciones adquieren resonancias lejanas, de algo que ya me había contado el tío de mi abuela.

Pero lo mío es de cuando el Sol Carlos Marx aún no lo había inventado. Véase en qué época, pues, debió nacer nuestro ideario, atrasadísimo a juzgar por la orientación que traen estos muchachos, de grandes principios mas sin otra finalidad que huir de la miseria franquista. Y no regañan, no, estos « chaveas » ; no nos afean la conducta. No disparan dardos justicieros contra los « Malditos » que somos en este « Tenorio » de la vida. Nos observan benevolentes y nos piden orientación para hallar piso. « Ignoro », es cruel decírselo, puesto que lo necesitan ; y la carta de trabajo. Si les digo que para obtener la mía tuve que sacar premio en unos Juegos Florales lo tomarán a burla, y yo no me indispongo con mis compatriotas aunque no lloren ni sufran ni mueran, por todo lo cual, al contrario, les felicito. Radicando en Toulouse un paisano me propuso por carta hallarle alojamiento ; luego estimó incurrir en exigencia, por la que le indiqué el arco segundo del Puente Nuevo, perfectamente aireado y con agua corriente. Me envió diez ascos por correo.

Cuando me encontré por primera vez con Recién Llegado temí de él una dura reprimenda en nombre de España, y no : me miró curioso, igual que en la feria se contempla a la « fiera corrupia ». ¡ Ahí es nada, un refugiado ! « ¿ En qué antigüedad llegó usted a esta tierra ? ¿ Conoció por aquí al abuelo de la Raquel Meller ? ¿ Se dedicaba ya su querido papá a la noble ciencia del « Sputnik » movido a gas pobre ? ¿ Siempre ha sido usted un rico tipo como ahora ? ¿ Qué tal se vive en el palacio de las Tullerías ? »

Contesté con monosílabos, y gestos de cabeza imprecisos, como aquél que, sin ser Denís, se dejó felicitar como tal sin decir que era o que no era Denís.

Lo ocurrido en más es que me avergoncé de mi coche, de mi vestimenta rochilera, de mi vivienda rascacielista, de mis propalados millones ; y de no estar en España para llorar, y sufrir, etc., y vivir, en cambio soberbiamente en Francia, curioso, a mi vez, de saber que los españoles de ahora pueden ponernos las peras a cuarto cuando se les antoje, por eso y aquello, por nuestras ideas de cuarzo, por nuestra propensión a vivir 150 años « tirando de beta » (: barcelonés a la vista !) en este país el cual sólo abandonará uno, cansado de pasar miseria.

Un refugiado mísero... : Cualquiera lo cree en España, con la novela de oro que a los españoles les han circulado !

Y menos mal si nuestro airado desertor de la abundancia del exilio no queda nuevamente solitario allá en la patria, de la cual no solamente Franco huirá el día que se abra para todos las frontera.

Porque, devorada la res, ¿ quién va a responder de los despojos ? - F.

Notas de la Semana

MAS CUENTO Y MENOS MARRUECOS

FRANCO, el Africano, va perdiendo derecho a tal apodo. Poco debe importarle, no obstante, puesto que antes perdió la decencia.

Para aproximarse al Sultán de Marruecos ha renunciado al « protectorado » de aquel cacho de Marruecos meridional, o sea una faja terrena de 400 kilómetros de ancha por 150 de profundidad en la que vegetan pocos habitantes, pues en mayoría son trashumantes. Con este « regalo » el caudillo espera enternecer a Mohamed V y obtener del mismo la paz en Ifni, la cual, sin evacuación previa, nadie considera posible.

Como se ve, el Imperio franquista de 1942 sigue de capa caída.

ALGO ES ALGO

LA inoperante y letárgica Confederación Internacional de Sindicatos Libres se ha dirigido a Franco en son de protesta. Menos mal.

Y le pide al sátrapa :

El restablecimiento de los derechos civiles.

La libertad de los huelguistas detenidos y deportados.

La autorización a los patronos para que puedan conceder mejoras a los obreros.

Además, la CISL ha denunciado a la Organización Internacional del Trabajo y a los EE. UU. el abuso obrericida de Franco en los siguientes términos :

« Las recientes demostraciones del proceder tiránico del Estado español en ocasión de las últimas huelgas, indican que los países libres no pueden conceder confianza alguna al general Franco. La brutal ingerencia totalitaria del generalísimo prueba que, al igual que Hitler y Mussolini, el dictador de España confía únicamente en la fuerza bruta para deshacer toda oposición. »

El comunicado concluye :

« Una vez más Franco ha probado que no merece pertenecer a la familia de las Naciones Unidas. »

AVISOS Y COMMUNICADOS

F. L. DE BURDEOS

Invita a todos los compañeros a la Asamblea General que se celebrará el domingo 13 del corriente, a las nueve y media de la mañana, para tratar asuntos de gran importancia para la organización. Lugar de reunión : 42, rue Lalande.

F.I.J.L. F. L. DE GRENOBLE

Convoca a sus afiliados a la asamblea general que tendrá lugar el domingo día 13 de abril a las diez de la mañana en el local de costumbre. Dada la importancia de los asuntos a tratar se ruega la máxima asistencia.

SINDICATO DEL TRANSPORTE Y COMUNICACIONES

Reunidos los compañeros Víctor Muela y Joaquín Bassons, ambos del Sindicato del Transporte y Comunicaciones de Barcelona, y de acuerdo con diversos compañeros del mismo Sindicato que con ellos se relacionan se ha decidido : Reagrupar originariamente a cuantos compañeros exilados en Francia pertenecían en Barcelona al Sindicato arriba mencionado. Más tarde se determinará el camino a seguir y cargos a nombrar. Para tal efecto que los compañeros se dirijan a : CNT, Organización (para entregar a J. Bassons), 4, rue Belfort, Toulouse (H.G.).

F. L. DE ORLEANS

Invita a todos sus afiliados a la Asamblea general que se celebrará el domingo 20 de abril a las 9 de la mañana, en el lugar de costumbre. Dada la importancia de los asuntos a tratar, se espera la asistencia de todos los afiliados.

F. L. DE TARBES

Los compañeros de esta F. L. son invitados a asistir a la Asamblea general que tendrá lugar el día 13 de abril a las 9 y media de la mañana, en el lugar de costumbre.

Dada la importancia de los asuntos a tratar se ruega la mayor asistencia y puntualidad.

CARTELERA

EN NARBONA

Programa de presentación del Cuadro Artístico que tendrá lugar el 12 de abril, a las 9 de la noche, en la **Maison des Jeunes** : « Los chorros del oro », el drama en un acto « Justicia humana » y el sainete cómico « El Contrabando ».

Este cuadro, (« Cultura y Solidaridad ») tiene por misión cultivar nuestra lengua por medio del teatro y a la vez ayudar a SIA.

Con este fin hacemos un llamamiento a todos los compañeros de Narbona y alrededores para que estén presentes en ese día para acodar la labor del joven Cuadro.

EN CLERMONT-FERRAND

El domingo 20 de abril, a las 3 de la tarde y en la Casa del Pueblo GRAN FESTIVAL a cargo del Grupo Artístico Cultural de Clermont-Ferrand el cual pondrá en escena la obra dramática en tres actos :

LA COMEDIA DEL HONOR

Seguido de un escogido y selecto programa de Variedades.

BURDEOS

Festival ingenuo a cargo de la Sección Infantil del grupo **Cultura Popular,** que se celebrará el domingo 13 de abril, a las tres y media de la tarde, Sala Son-Tay, poniéndose en escena los juguetes infantiles en un acto, titulados :

UNA EXPOSICION ORIGINAL

y

¿ QUE HARIAIS VOSOTROS ?

Gran sorpresa, como remate del festival, por el grupo **Cultura Popular.**

Para entradas, 42, rue Lalande,

THEATRO DE L'ETOILE

Paris, Metro Ternes o Etoile 9 de abril y días sucesivos : El gran barítono español, **PEDRO TEROL** presentará fragmentos de zarzuela española con su gran **ballet** típico.

NO HAY DESFILE DE LA VICTORIA

MADRID (OPE). — Por primera vez ha dejado de celebrarse el aparatoso « Desfile de la Victoria » que tenía lugar el 1 de abril de todos los años como aniversario del final de la guerra civil.

Los extranjeros no ocultaban su extrañeza al ver que, a pesar del tiempo transcurrido, Franco insistía en humillar a los vencidos con esta apoteósis militar. Por fin la fiesta ha sido escamoteada aprovechando el decreto del 23 de diciembre último que reduce el extraordinario número de fiestas y entre éstas suprime el llamado Día de la Victoria.

La « Hoja del Lunes » explica lo sucedido diciendo que la citada fecha « había perdido su significación de victoria militar para adquirir la de victoria cívica ».

F. L. DE FIRMINY

Me dirijo a los compañeros reunidos en asamblea el día 30-3-1958 en la cual acordaron darme 3.000 francos y espontáneamente hicieron una recolecta que dió la suma de 2.600 francos, total 5.600 francos que se me entregaron en el acto, para mitigar mi situación precaria que estoy atravesando por causas de enfermedad. Vaya mi gratitud sincera hacia dichos compañeros por el rasgo solidario y humano que han tenido conmigo. Que cunda el ejemplo en las demás Locales para otros casos.

F. Santamaría.

ESO QUE LLAMAN COMUNISMO

por **Jaime R. Magriñá**

TIENE variados y diferentes ángulos de visión. Visto con un solo prisma no tiene ningún valor, carece de importancia. Para toda persona de moral cristiana, sectarismo religioso y costumbres burguesas, el llamado comunismo es una tremenda tiranía, la negación de Dios y el burdo materialismo. Incluso lo increpan de régimen dictorial, que admite la esclavitud y los campos de concentración con las penas degradantes del trabajo forzado. Lo consideran un imperialismo con colonias y protectorados sometidos a su influencia económica, bajo la presión de los ejércitos llamados soviéticos. Es muy chabacana y más que irónica, que los gobernantes del capitalismo y los farisseos del catolicismo lancen blasfemias y vituperen al llamado comunismo, tildándolo de tiránico y opresor. Un repaso a la Historia del privilegio católico y capitalista, es más que suficiente para comprobar que los detractores de eso que llaman comunismo siempre han sido los campeones de la tiranía y de la opresión. Si alguien está autorizado para combatir y estigmatizar eso que llaman comunismo, ese alguien es el proletariado revolucionario encuadrado en el movimiento obrero que defiende los postulados de la AIT, y junto con el proletariado, los anarquistas que actuan en los cinco continentes. Para los timoratos que combaten la igualdad social y económica, para los enemigos del socialismo, existe una prensa que registra todos los sucesos del mundo y acusa de todas las maldades a eso que llaman comunismo para monopolizar y capitalizar las bonitas frases de Libertad, democracia, mundo libre, soberanía y autodeterminación. Así, es como sucede que si un día un joven nicaragüense, hace ofrenda de su vida y mata como a un perro rabioso al dictador Somoza, tiene la culpa el comunismo. Que Franco se subleva contra la República Española, se hace de la comandita del Eje Roma-Berlín, causa la muerte de un millón de españoles y la ruina de España, obtiene la protección de Norteamérica y recibe toneladas de dólares, para poder mantener y sostener su tiranía y su dictadura... la culpa la tiene el llamado comunismo. Que un legionario de Guatemala despechado quizás por no obtener más prebenda que ser un guardia presidencial, resuelve matar a su presidente Castillo Armas... la culpa es siempre del llamado comunismo. Que el pueblo de Cuba se enfrenta al dictador Batista y la Habana es convertida en un taller de pirotecnica, en un polvorín, en una guerra civil permanente... la culpa siempre es la misma.

Que el cobre, el zinc, el hierro, el trigo, el azúcar, el café, bajan de precio y su cotización es índice de mayores ganancias para los tenedores de acciones que usufructúan las riquezas naturales y explotan la mano de obra que produce tales riquezas... también tiene la culpa el llamado comunismo.

Todo lo que en el mundo acontece de malo y pernicioso, de tiránico y opresor, es culpa del comunismo, ya que la rebelión de las masas, las revoluciones que registra la historia, las decapitaciones de reyes y el tráfico de esclavos, parece que también fué causada por la acción del llamado comunismo.

Los plumíferos a sueldo, sin dignidad ni decencia, pueden escribir contra el llamado comunismo, sirviendo al sistema capitalista y defendiendo la tiranía del régimen que tiene legalizada y codificada la propiedad privada, queda para ellos la campaña contra la socialización del trabajo y seamos nosotros los de la extrema del socialismo quienes con razones combatamos toda la trama de perversiones que se cometen por los partidos comunistas.

Eso que llaman comunismo no es otra cosa que una moderna esclavitud, la entronización de un partido político que somete al pueblo, partido político sostenido por la policía y la burocracia del Estado totalitario que mantiene la fuerza de opresión compuesta por el Ejército de casta y no de clase.

Para los amos de la URSS también la mentira está a la orden del día y así se puede demostrar con sus propios documentos cómo falsean la verdad y de qué innoble manera engañan a su gente. Para Shephov, en abril de 1955 « el ritmo del desarrollo económico de la URSS es muchas veces más rapido que en los principales países capitalistas. Durante el último cuarto de siglo, el crecimiento anual medio de la producción industrial en la URSS, descontados los años de guerra, ha sido de 18,2 % ; en los Estados Unidos de 2,4 % ; en la Gran Bretaña de 3,6 % ; y en Francia de 2,1 %. Los progresos de la economía socialista soviética se deben a que no existen en la URSS la anarquía de la producción, la concurrencia destructiva ni las crisis económicas devastadoras ».

Pero para Khruschev en 1956 — informe en el XX Congreso — « Sólo fanfarrones incorregibles pueden cerrar los ojos al hecho de que todavía no hemos dejado atrás económicamente a los países capitalistas más adelantados ; a que el nivel de la producción es todavía insuficiente en nuestro país para asegurar una vida acomodada a todos los miembros de la sociedad ; a que hay aún muchas deficiencias y desorganización en nuestra edificación económica y cultural. « Nunca podemos saber cuándo mienten ni cuándo dicen la verdad ». Ya hace tiempo que nadie tiene dudas respecto a « las flagrantes violaciones de la legalidad socialista ».

Para quien conozca el « discurso Secreto » de Nikita Kruschev, es ya sabido lo inmoral de la dictadura que cada día se convierte en más absoluta y se sostiene sobre montones de cadáveres martirizados y asesinados. ¿ Qué ideal es este que hace asesinar a Zinoviev, Kamenef, Trostki, Beria y miles más de militantes del propio partido ? ¿ No es una declaración archirrepetida que el lenimismo parte de que es posible y necesaria la coexistencia pacífica de sistemas sociales y económicos diferentes ? ¿ No es el mismo sucesor de Stalin quien ha dicho que : « Quienquiera que se enfrente serenamente a la realidad y a la correlación de fuerzas, llegará necesariamente a la conclusión de que la COEXISTENCIA pacífica es el único camino justo y razonable de desarrollo » ? ¿ Entonces, cómo calificar la acción del Ejército ruso en Hungría ? ¿ Cómo considerar la reconsideración del caso del titismo ? Reconsideración que parte del viaje de Bulganin y Kruschev a Belgrado.

Ya es sabido que Tito no envió representantes al XX Congreso ni pertenece al sonado pacto que se firmó en Varsovia en mayo de 1955 con el nombre de Tratado de Amistad, Colaboración y Ayuda Mutua. ¿ Cómo estimar y comprender una coexistencia con el capitalismo, si se mata a los comunistas rusos que disienten del ukase y Tito es un protegido más del capitalismo ?

Eso que llaman comunismo tiene en Rusia 6.795.896 de afiliados y unos 100.000 funcionarios del partido en las 17 repúblicas que componen la URSS, más un potente ejército y además las fuerzas pretorianas de la NVD.

Para mantener a cuerpo de rey a toda esta superclase de mandones y obispos del llamado comunismo, la clase trabajadora tiene que trabajar con espíritu de Stajonovista y engrandecer la patria que tantos buenos ratos proporciona a los directores de escalafón. Entre la cofradía de tiranos se cuentan Mikoyan, Shevernik, Kesygin, Zhukev, Voroshilov y Vasilevski, aparte los que tienen nombre más conocido y funciones específicas como Bulganin, Kruschev, Kirilenko y Suslev.

Con estos tipos de taberna y acumuladores de odio se sostiene un Estado que pretende apoyarse en la China y los países satélites. Para no ser despojados de sus « colonias » han discutido y transigido con Gomulka de Polonia, con Tito de Yugoslavia y han masacrado al pueblo de Hungría.

Lo chocante es que estas gentes que viven de su ideal y no para el ideal, han declarado que « El sistema socialista significa un impetuoso desarrollo de las fuerzas productivas, la liquidación de la explotación y del consumo parasitario, la ausencia de crisis económicas y del despilfarro de la riqueza social.

Significa un régimen en el que el objetivo de la producción social son el hombre y sus necesidades, el bien del pueblo ».

Admitido que esto pueda ser socialismo, lo cierto es que esto no existe en Rusia. El consumo parasitario, existe entre el ejército, la burocracia y la policía, y el despilfarro de la riqueza social, está significada en la enorme cantidad de personas inmoladas por no ser dóciles a la brutal dictadura del partido. Estas gentes que solicitan y reclaman la coexistencia con el capitalismo, han destruido todas las organizaciones revolucionarias existentes en Rusia y han pasado la mayoría de los 40 años que dominan en Rusia dedicados a fomentar la división de las fuerzas socialistas y anarquistas del mundo. Han dividido y fraccionado las organizaciones obreras y la inmensa mayoría las han situado al servicio del sistema capitalista encuadrándolas dentro del nacionalismo estatal.

Ellos mismos lo han proclamado al afirmar que « La unidad de nuestro Partido ha venido forjándose durante años y decenios y se ha templado y robustecido en la lucha contra numerosos enemigos. Los trotskistas, los bujarinistas, los nacionalistas burgueses (admitan el nacionalismo proletario) y otros enemigos jurados del pueblo, partidarios de la restauración del capitalismo, hicieron intentos desesperados para minar desde dentro la unidad leninista de las filas del Partido, y todos se estrellaron contra esta unidad ».

Resulta, pues, que eso que llaman comunismo es una colosal estafa, un fraude a la emancipación proletaria que busca por todos los medios imponer la felicidad del despotismo entre el género humano y para ello tiene un ejército que defiende la paz, en todos aquellos momentos de la vida que hace la unidad con Hitler, no hace la guerra con Finlandia (1940-1941) y excepto cuando invade Hungría para defender la causa del bandolerismo practicado por los peleles de la URSS, ya que — según el propio Kruschev — : « A pesar de que se han logrado ciertos éxitos en la propaganda del marxismo-leninismo, el estado de la labor ideológica no puede, en su conjunto satisfacernos. Su principal defecto consiste hoy día en que está divorciada, en cierta medida de la práctica de la edificación comunista ».

Sea, pues, admitido junto con los testimonios de Arthur Koesler, Milovan Djilas, Albert Camus e Ignacio Silone y las acciones anticomunistas de Poznan, Berlín Oriental y Budapest, que las fuerzas del socialismo están contra el infamante proceder de la clase explotadora que representa la burocracia del partido comunista que monopoliza el Estado feudal de la URSS.

Este partido ha logrado y conseguido la aversión y repugnancia que contra él sienten todas las fuerzas del socialismo, del anarquismo y del sindicalismo. Con una política de limpia democracia revolucionaria, sin tantos vividores del llamado comunismo que siembran la confusión y el pesimismo en las filas del sindicalismo, el capitalismo carecería de aliados y no contaría con la colaboración de los sindicatos obreros.

Eso que llaman comunismo, es por sus defectos, su absolutismo, su dictadura y su centralismo, el sanatorio del sistema capitalista, un paraíso para todos los enemigos del socialismo y de la libertad.

La lucha contra todas las tiranías, comprende incluso la lucha contra los falsificadores de la emancipación proletaria que tienen tiranizado al pueblo de la URSS junto con todos los demás países invadidos por el ejército y los consejeros técnicos que viven a sueldo del Partido Comunista.

(c) Ministerio de Cultura 2005

Hombres e ideas del anarquismo

LA compenetración ideológica entre Malatesta y Fabbri era el resultado de largos años de trabajo en común, tanto más cuanto que las actividades de ambos eran complementarias.

Malatesta forjaba y aclaraba su pensamiento en la acción y lo expresaba generalmente en forma de artículos breves (casi simpre con carácter ocasional), de programas o de diálogos de propaganda. No tenía ambiciones de teorizador, no pensaba en dejar un « sistema ». Se sentía movido, más que por una idea, por un sentimiento : el amor hacia los que padecen las injusticias de la explotación económica (fuente de su socialismo) y el respeto hacia la dignidad del hombre conculcada por la opresión estatal (fuente de su imperiosa exigencia de libertad). Y este sentimiento él trataba de comunicárselo a los demás con la clara sencillez socrática de su palabra y con su trabajo práctico de revolucionario. Su inteligencia, excepcionalmente lúcida y coherente, fué creando el sistema, el azar de las circunstancias, y entonces surgió varias veces en él el deseo de un trabajo teórico de carácter global. Pero su íntima modestia hizo primar siempre, sobre este deseo, las necesidades de la acción.

En cambio en Luis Fabbri la educación clásica — que tanto Malatesta como él recibieron — había dejado una huella más profunda. Durante toda su vida él sintió la necesidad de la síntesis, de la organicidad, de la coordinación lógica entre sus ideas. Temperamentalmente era más hombre de estudio que de acción. Y si dedicó a la acción tan gran parte de su vida, eso se debió al escrupuloso y modesto sentido del deber que fué el rasgo predominante de su carácter. En esto, en no dar importancia a su propia persona, en hacerla desaparecer frente a las necesidades de una misión que tomaba a sus ojos los caracteres sencillos y sin pretensiones del trabajo diario. Malatesta y Fabbri se parecieron mucho. Esa oculta modestia hizo que el primero no se preocupara de organizar sus ideas en un sistema personal, y que el segundo no tratara de buscar, o hacer resaltar, una originalidad que sin embargo tenía, y consagrara sus mejores esfuerzos a coordinar en una estructura sólida y unitaria el caudal de ideas que Malatesta había desparramado a los cuatro vientos en las vicisitudes de su largo y azoroso camino.

Como todos los revolucionarios de su época y como muchos de la época anterior, Fabbri se había separado — no sin esfuerzo — de la tradición republicana del « risorgimento » nacional, para sumergirse con renovado entusiasmo en la corriente más amplia del socialismo internacionalista. Bakunin y Kropotkin fueron sus maestros en este camino, que fué desde el principio—es decir, desde la adolescencia—un camino de sacrificios : cárcel, miseria, persecuciones. Después predominó sobre todas las demás, la influencia de Malatesta, que se ejerció sobre él y sobre gran parte del anarquismo italiano, especialmente en el sentido de una concepción organizativa frente a las tendencias individualistas y de una revalorización de la voluntad frente al cientifismo determinista de Kropotkin y al materialismo histórico de Marx, como era comunmente interpretado por marxistas y no marxistas.

Sólo tres años separan la muerte de Malatesta — que había terminado su ciclo vital — de la desaparición prematura de Fabbri, acontecida en 1935. Ambos se fueron en el momento más sombrío de la historia de Europa, cuando la derrota de la libertad parecía total y profunda y el resurgimiento no se vislumbraba aún.

Cuando España abrió improvisadamente ese gran ventanal sobre el futuro, hacía un año ya que Luis Fabbri había muerto, llevando consigo la visión amarga del triunfo de Hitler y de la guerra de Etiopía. Su libro sobre Malatesta fué su último trabajo y representa el fruto sistematizado de dos vidas, densas de acción y pensamiento. Escrito con pasión y en estado de euforia intelectual, puede ser considerado como la síntesis terminal de toda una corriente del pensamiento anarquista italiano, hecha no mirando hacia el pasado, sino con la mirada fija en el futuro.

Luce Fabbri.

RAPIDA

MAS que templo es una fortaleza de hierro y cemento como aquellas casamatas que se construyen a ras de tierra donde se camuflan los amigos y se ataca, al propio tiempo que nos defendemos, a los enemigos. Es una casamata moderna e incrustada en los primeros contrafuertes pirenaicos que ha hecho decir a un escritor católico que esa construcción subterránea representa la « civilización técnica ».

Generalmente las catacumbas donde se reunían clandestinamente los antiguos cristianos servían para enterrar a sus muertos, pero en la basílica-catacumba de Lourdes sólo se han enterrado varios millones de millones — alrededor de 5.000 millones de francos — desde sus cimientos reforzados con vigas de hierro engarzadas unas con otras y hundidas, hasta encontrar resistencia sólida, con un enorme martillo pilón. También se han enterrado hasta la fecha dos obreros, muertos en accidente de trabajo, pero en el cementerio de mortales. Pero eso no cuenta, porque la técnica moderna de ingeniería y los estrategas católicos — estos últimos a hurtadillas — se han puesto de acuerdo para trabajar a un ritmo ultracelerado, incluídos domingos y fiestas de guardar.

Los antiguos « châteaux-forts », como el que aún se conserva en un promontorio en el centro de Lourdes, sólo tenían silueta y falsa ostentación arquitectónica, sin duda alguna eficaces en las guerras de almena y aspillera y que hoy son museos históricos y hasta folklóricos. Los fuertes contemporáneos de la guerra del 14 e incluso las líneas y casamatas de cemento armado sólo sirvieron en 1939 como diversión a los tanques y aviación alemanes que ni siquiera las tomaron en consideración en su nueva estrategia destructora. La línea Stalin, como otras líneas, fueron un simple bocadillo, un aperitivo, antes de la bacanal de caníbales que se avecinaba.

Hoy, las armas nucleares presentan un grave problema para la defensa pasiva de dudosa eficacia y a la vista de la inmensa bóveda subterránea en forma ovoidal, casi de líneas de pescado, más que en una catacumba o en una basílica subterránea para practicar el culto a la virgen y a Bernadette, parece una obra maestra de defensa pasiva.

El día de la consagración de dicha basílica subterránea llamada de San Pío X, dentro del vientre de ese pescado de cemento armado, había en números redondos unas 20.000 personas. No digo peregrinos o fieles porque habían muchos que no eran una cosa ni la otra y aunque lo hubieran sido no debe extrañarnos que en el mundo hayan veinte mil personas que acaten la disciplina del dogma católico porque en otros sectores políticos y sociales cuando se concentran, con viajes pagados, se cuentan por millones.

Por tierra y por los aires, llegados de España, Italia, Bélgica, Irlanda y otros países, se congregaron dicho día una selección de católicos, apostólicos y romanos para conmemorar el centenario de las 18 apariciones de la Inmaculada Concepción a Bernardita Soubirons, aquella pastorcilla enfermiza y delirante que después fué Santa Bernadette. Y por este hecho, que al cabo de los años no está muy claro, se ha montado un tinglado comercial que eclipsa el verdadero móvil de las apariciones.

Lourdes se encuentra enclavado en el punto de partida de una red bien administrada de pirineísmo y de termalismo pirineísta a pesar que la Iglesia tiene marcado interés en demostrar que ese detalle, para nosotros importante, carece de interés. Pero hemos observado que mercaderes de chatarrería y de amuletos, empresarios turísticos, hoteleros y la Iglesia se encuentran de acuerdo en todas sus actividades con el fin que lo crematisco se armonice con apariciones y divinidades.

La amortización de los cinco mil millones invertidos en la construcción de una obra innecesaria tienen que salir de algún sitio. Esta obra de ingeniería que la podríamos clasificar del género de improductivas, ha de rendir su tributo a la virgen, a Bernadette y a los hombres de empresa. Los veinte mil asistentes al acto de la consagración que tuvo lugar en fecha reciente pagaron 250 francos de entrada, por término medio, en la basílica subterránea, que representa en números redondos la bonita suma de cinco millones de francos, que por ser el primer acto no va mal el asunto.

VICENTE ARTES.

SOLIDARIDAD OBRERA

Portavoz de la Confederacion A.I.T. Nacional del Trabajo de España

ORGANE HEBDOMADAIRE DE LA C.N.T. D'ESPAGNE EN EXIL (XIe REGION)

JOURNAL AUTORISE PAR L'ARRETE MINISTERIEL DU 8 MARS 1948

Giros a C.C.P. Paris 1350756, Roque Llor 24, rue Sainte-Marthe (PARIS Xe)

TELEFONOS : Red. y Ad. : BOT. 22-02 Talleres : PRO. 78-16

SUSCRIPCION INDIVIDUAL
al trimestre ..... 325 francos
al semestre ..... 650 francos
al año ..... 1.300 francos

EL DOLAR INSUFICIENTE

TANTA boga va adquiriendo la mecánica adjunta a la vida en Norteamérica, sobre todo en zonas de población densa, que los americanos acaban por sentirse ellos mismos mecanizados y próximos al robot. Caro lo pagarán.

Les dió por envidiar con fruición al afortunado compatriota provisto de pantalla de televisión. Con lo poco que hay que ver y lo mucho que se tendría que ignorar, se trata de una envidia que delata principalmente falta de receptividad humana, vacío interior y entrega de atención sostenida al tropel de cosas insignificantes que marcan lo sensacional en un país de atolondrados, que no consiguieron bienestar por atolondramiento.

Envidian asimismo los americanos al pariente o conocido dueño de la más vistosa receptora de radio, a menudo aparato de tormento, martirio de vecinos y terreno abonado para la pin-up que canta como gallina mojada, colma de acidez la digestión del hipocondríaco y convierte en dispépsico al bien avenido con los jugos gástricos.

Se envidia hasta que se compra un aparato tragapolvo y se es envidiado cuando se posee. El tragapolvo no remedia el cáncer y otras desdichas del ambiente callejero, mezcladas con residuos tóxicos de combustión en América y en todo el mundo denso, donde se nace para estorbarse mutuamente y espiarse. De eso nacen las guerras.

La máquina de lavar figura como prueba de modernidad, cuando la química tiene resuelto el problema de la pulcritud. Si evita la máquina un trabajo penoso es a costa de la pulcritud misma, que se sacrifica a la velocidad y a la prisa. Hay gentes ociosas que madrugan para estar más tiempo sin hacer nada. En cuanto a la nevera, con dispositivos adecuados al mercado del frío su « roll to you », su protección a la carne que no habría que comer, su vistoso departamento con montones de manteca venenosa y albúmina no menos venenosa, azote de América y del mundo que camina hacia la diabetis total, ¿ qué podemos pensar ? Podemos pensar sin temor a equivocarnos que la nevera resulta tan excesiva y peligrosa en verano por alterar la temperatura natural y los alimentos como inútil en invierno. El frío artificial que adula al paladar impresionista trastorna la canalización digestiva y la hace rígida. La cocina mecanizada de reclamo tan insistente en el comercio como todo lo inútil, tiene tantos registros y tantas teclas como un órgano ; ha de estar perfectamente graduada para el guisado americano caro, complicado siempre con salsas dulces como un indigesto prodigio de repostería.

La cama de confort térmico atemperado puede electrocutarnos. Y en fin, si se climatiza la vivienda por procedimiento forzado, no puede hacerse lo mismo con la intemperie. En lo que afecta a despachos con temperatura provocada de 25 y más grados resulta aquella temperatura provocadora de pulmonías, bronquitis empalmadas, congestiones y graves incidentes de anormalidad respiratoria. Las mujeres asisten casi en camisa provocativa a los despachos. Si han de circular por pasillos no protegidos no paran de llamar la atención temblando de frío y mucho más de coquetería. Nació el aspaviento provocador como un divieso en América.

Las cuatro sugestiones mecanizadas delirantes más típicamente americanas — bar, garaje, estadio, cine — llegan a ser lugares de placer casi explosivo en los Estados Unidos para regocijarse fuera de casa con cena fría, vehículo a punto, fiebre deportiva de taquilla, campeonatos amañados y películas sublimadas por una prosperidad que se suponía eterna, complicada en el espectáculo con pechugas y muslos que estando en frío queman a la adolescencia inexperta, nieta por cierto de puritanos.

Van propagándose tantas y tantas novedades mecánicas porque se supone insufrible desdoro quedar zaguero el cándido ciudadano y reducido al régimen vetusto de los abuelos. Fueron éstos, sin embargo, los que ahorraron, muchas veces abnegadamente para que hijos y nietos tuvieran ocasión de robotizarse y retozar con un cierto bienestar, reducido hoy esencialmente como resultado al aprovechamiento de facilidades conseguidas a poca costa. A tan poca costa, que la mayoría, casi la unanimidad de americanos imbuídos de soluciones mecanizadas para la vida práctica, desconocen los más elementales rudimentos de mecánica. Creen pertenecer a una época modernizada por novedades de las que ellos no tienen la menor noticia, pues viven mentalmente en tiempos prehistóricos.

Por ello resultan en extremo intemperantes ciertos alardes de modernismo. Se conseguiría beneficio general si en vez de propagarse por insaciables comerciantes y amas peripuestas de casa la superabundancia de cachivaches mecánicos que puestos en la superficie de los Estados Unidos la cubrirían enteramente, se contara con agua no contaminada.

El achicamiento personal que sucede a tantos y tantos millones gastados inútilmente profesando culto a la facilidad, atrae en América — por lo que tiene de imprevisión y despilfarro — el espectro de la crisis. No en vano se juega con la vanidad de parecer cuando la verdadera economía casera consiste en ser.

Por otra parte, el mundo privado, el transeúnte conocido o desconocido, el hombre de la calle, la vida familiar, la mentalidad particular vecinal determinan las realidades de la crisis, de amarga convicción en los resultados tangibles. La crisis económica depresiva que va acelerando el paso en América dolariana tiene que ver esencial y primordialmente con el comercio y sus testarudos intermediarios, pero regido todo ello por vanidades extraeconómicas despóticas contagiadas por el frenesí de figurar. Se sabe ya que tal frenesí es irrefrenable, sobre todo entre gentes que se creen prósperas por la prosperidad contagiosa del vecino que deslumbra al vecindario, aunque se trate de vecino infatuado, mucho más deslumbrado que deslumbrante. El autodeslumbrado que traslada su deslumbramiento al área nacional es el que provoca las guerras y las pierde aunque crea ganarlas. Se pagará caro el acto de arrodillarse ante un frigidario.

La mecánica doméstica a que venimos aludiendo no tiene nada que ver con aquella otra resuelta en actitudes uniformes y repetidas que ideó Chaplin en su película « Tiempos Modernos », fijándose en la mecanización impuesta por el trabajo en serie, pero olvidando que hay otras mecanizaciones mucho peores por ser voluntarias y requeridas expresamente con delectación por los aturdidos americanos para deshumanizarse, tal como desean instintivamente. El trabajo en serie, con todos sus inconvenientes y todas sus injusticias, fué el que amontonó riqueza en América, el que al fin y al cabo fanatizó a Mac Carty hasta el punto de soliviantar a Chaplin y estimular su deseo de huir a Europa. En la última película de Chaplin, « Un rey en Nueva York », se advierten los motivos antiamericanos de oposición del cineasta, pero no dejamos de recordar que en «Tiempos modernos» critica la misma mecanización que le hizo potentado.

El automatismo de los servicios domésticos no obedece a movimientos uniformes impuestos, sino a opiniones uniformes que rigen brutalmente en América del Norte la vida relacionada, sobre todo en lo que atañe a ciencias y artes aplicadas y a la vez ignoradas, esclavas de lo espectcular, sin exceptuar el alarde estadístico, que no atiende a lo originario y procurado, a calidad creadora, a vitalidad de método, a rigor descontentadizo, a emulación pacífica, a lo que es a veces más difícil de ver que de suponer o inventar.

El informe del sexólogo americano Kinsey despertó la curiosidad del alocado mundo fálico tres años atrás, pero demostró la mecanización irresponsable que hay en los devotos del fuero numeral, que clasifica los actos humanos con criterio de entomologista clásico, ni siquiera de entomologista al día, « up to date » que dicen los anglosajones.

Analizó y anotó Kinsey el comportamiento sexual observado en Norteamérica como acumulativo sintomático y sistemático de actos sexuales o tenidos por tales, empadronándolos inmediatamente en asientos, listas, columnas, estadillos y bosquejos sinópticos que todo lo tienen en cuenta como repeticiones de concesión externa, que pueden ser repulsiones disimuladas. Desatendiendo calidad, indecencia, intención, iniciativa y voluntad abusiva de poder, fijó una escala mecánica de actos que Jung y otros científicos solventes pondrían en grave cuarentena. Se valió de un criterio contabilista, del que los americanos se apartan difícilmente.

Cuando se calcula el promedio de producción cerealista por hctárea, lo cuantitativo, numeral y cifrado tiene que completarse con lo cualitativo. Cien kilos de trigo rico en gluten valen mucho más para la energética saludable que doscientos deficitarios en gluten. La calidad no se mide por kilos. Los guarismos aceptados automáticamente como finalistas absolutos son magnitudes falsas. Seguiremos.

OBSERVACION DE SI MISMO

SI queremos darnos cuenta — observa Fouillée — de la vida sorda, obscura, inadvertida que existe al lado de la vida consciente *cuyos estados y actos nos atribuímos*, no tenemos más que observarnos a nosotros mismos atentamente en determinado momento. Es posible que en primer lugar no descubramos nada visible, pero, poco a poco, veremos moverse en nosotros un mundo de pequeñas percepciones, semejantes a los átomos de polvo que llegan a ser visibles en los rayos del sol... Si nuestra atención se desvía ahora y se vuelve hacia los objetos exteriores, la magia desaparece. En sa esfera interior y sombría es donde se bosquejan y se fortifican las funciones mentales. ¡ Cuántas impresiones recibimos a cada instante de fuera, sin darnos cuenta de ellas y que, sin embargo, no se pierden, puesto que más tarde las recordamos ! ¡ Cuántas impulsiones recibimos a cada instante del interior : de la vanidad, del amor propio, del orgullo, y a las cuales cedemos sin pensar en ellas ! En lo inconsciente también se agrupan, se clasifican y se ordenan sin saberlo nosotros, secundados por el trabajo invisible de la memoria, del juicio y del razonamiento, los conocimientos que hemos adquirido. ¿ A quién no le ha sucedido encontrar súbitamente, y en un momento en que no pensaba en ello, un nombre o una fecha vanamente buscados durante largo tiempo, la solución de un problema abandonado, la explicación de un enigma que se creía insoluble ? Es, pues, en lo inconsciente donde la *vida mental se elabora* ; ahora bien, es igualmente en lo inconsciente *donde se acaba*. Todo ejercicio de la actividad desarrolla, en efecto, en nosotros, un hábito, y las operaciones más delicadas, más complejas, aquellas que, al principio, habían exigido de nosotros más reflexión y más esfuerzo, tienden, poco a poco, hacia la inconsciencia. La hilandera da vueltas a su rueca y estira su hilo mientras que sus pensamientos están lejos, como el obrero realiza los trabajos más minuciosos, a veces con la seguridad y la casi inconsciencia de una máquina. Es, pues, legítimo decir que « lo que ha sido adquirido penosamente por la conciencia no arraiga verdaderamente sino cuando obra inconscientemente, o, como suele decirse, cuando ha pasado a la carne y a la sangre ».

P. Felix Thomas.

EL HOMBRE EN EL MUNDO

¿ QUE de dónde viene el hombre y a dónde va? Pues no viene de ningún lado ni va a parte alguna. Desde el punto de vista natural el hombre tiene una sola misión sobre la tierra : la misión biológica de reproducirse para la continuidad de la especie. Seriamente hablando, nuestro razonamiento no puede atribuirnos otra misión ; la cual es extensiva a la fauna y a la flora o sea a todo ser que tiene una vida que vivir, conservar y transmitir.

¿ Que el hombre tiene inteligencia y el árbol no ? El árbol no la necesita porque su vida transcurre toda ella en el mismo sitio ; y aún así, quien haya observado atentamente a la flora no puede dudar de una inteligencia o al menos de una extraordinaria facultad de orientación hacia lo que más le conviene dentro de sus posibilidades. Pero al hombre y a la bestia, la inteligencia les es indispensable. Han de buscarse fuera de sí, al exterior, los medios con que conservar su vida y tienen necesidad de comprender el medio en que viven y distinguir lo que es amigo o enemigo, hóstil o favorable, beneficioso o dañino. Además — y precisamente para la reproducción de las especies — tienen necesidad de otras facultades afectivas, psicológicas, que abarcan sentimientos, pasiones, deseos, acarreando placeres o dolores, debido a la imperfección de los seres y a su incapacidad — hasta ahora — de crear una forma armónica de convivencia. Y hay trazos, manifestaciones, que con diferentes formas y maneras son comunes a todo lo que vive : la predisposición a amar lo bello y a embellecerse de infinitas maneras es común a todos porque es una necesidad biológica en vistas a la atracción de los sexos.

La flor del árbol, de la planta, de la hierba, ¿ son otra cosa que el afán de embellecerse para atraer a los seres opuestos ?

Si no tenemos ni podemos tener idea alguna de cómo la materia ha podido nacer o ser creada, podemos aceptar perfectamente que la vida de los seres haya podido nacer o salir o producirse a causa de determinadas combinaciones químicas de la materia, en determinadas épocas con relación a determinados factores propicios. Pero el hecho de que la naturaleza se comporte como si el hombre no existiera, niega de manera definitiva la existencia de toda divinidad favorable al hombre y también la pretendida condición divina vandálicos cometidos por las fuerzas del ser humano. Y la diferencia entre animales es una cuestión de grados partiendo de un principio comun. El hombre está a la cabeza de las posibilidades.

¿ Que el hombre tiene a su disposición todo cuanto existe sobre el planeta ? Los otros animales lo tienen también todo a su disposición y lo utilizan según sus facultades. El hombre domina porque tiene manos y más inteligencia. Pero un rayo puede matar indistintamente hombre, bestia, planta. Y todo está sometido a las mismas leyes.

¿ Que es triste para el hombre saber que sólo es lo que es ? Es el único argumento que les queda a los sofistas modernos. Pero quiera o no, el hombre no puede cambiar una realidad que escapa a su poder.

Es imposible salir de un racionalismo integral sin caer en el abismo de las especulaciones metafísicas donde cada cual puede afirmar gratuitamente lo que quiera. Los hombres, a través del tiempo, se han podido fabricar toda clase de dioses, de sistemas religiosos, filosóficos, y, ¿ por qué no ?, se han atribuído una naturaleza divina que han negado a sus compañeros de planeta. Un racionalista no se puede tomar en serio lo que los hombres tienen hecho, hasta aquí, en materia de creencias. Que este racionalismo asuste a los maulas que no tienen el valor de contemplarse desnudos en un gran espejo, se comprende ; como se comprende que vayan hurgando en la psicología y en todo lo demás, para seguir afirmando un deísmo que no cabe en ninguna mente equilibrada y sincera.

Y mientras la mayoría de intelectuales se entretiene con estas y otras estrategias, el hombre se debate contra dos necesidades : la una, lo que a él le conviene ; la otra, lo que conviene a la sociedad ; lo que prueba que existe un problema social a resolver y que quieren eludir, privilegiados y conformistas. Al problema social le vemos tres aspectos : económico, moral y psicológico. Al alcance de los hombres está la solución del primero que mejoraría a la vez los dos restantes. El hombre, viviendo en sociedad ha de ser moral y no podrá serlo mientras el problema económico no esté resuelto, ya que el hombre en esta sociedad sólo puede ser libre y feliz a costa de la libertad y la dicha de los demás. El aspecto psicológico es muy importante y lo será más de cada día, dado que la sociedad actual es gran productora de patologías de todas clases y que tienen una creciente influencia sobre el comportamiento moral del hombre y sobre su individualidad psicológica. Es evidente que no se puede cambiar fácilmente la psicología de los hombres ni la complejidad de sus pasiones, deseos y sentimientos, pero dando solución al aspecto económico del problema social, se evitaría el mal que producen la avaricia, el dinero, la miseria y el vicio.

Pero estos problemas son secundarios o inexistentes para la mayoría de los hombres.

Lo que caracteriza a nuestra época es el miedo. Y el miedo que unos hombres tienen de otros, impide que se realice lo que es la gran necesidad de nuestro tiempo : la solución del problema social.

ANTON DE LA RIBA

EN LA ORBITA LUNAR

MADRID (OPE). — El general Franco recibió en El Pardo a los directores de periódicos y emisoras de la Falange, a quienes dijo :

« Pasaron ya los años más difíciles para España, los años de la angustia económica. Entramos ahora en el camino en el que recogeremos los frutos sembrados en el curso de los últimos años y participaremos en la vida económica mundial con nuestra propia fuerza.

« Nuestro movimiento se encuentra en sus mejores momentos. Las realizaciones de nuestro régimen, el positivo bienestar que aportamos a todas las clases sociales, y el mejoramiento que hemos aportado a la economía nacional se reflejan en todos los hogares con una realidad tangible de la que debemos estar satisfechos. »

le monde libertaire

3, rue Ternaux, Paris (11e)

CUBA Y EL GOLPE DE ESTADO DEL 10 DE MARZO

V. - CONSECUENCIAS POSTERIORES. INTENTOS DE SOLUCION PACIFICA

POSESIONADO Batista de todos los Campamentos Militares de la isla, los subsiguientes pasos constituyen lugar común en la historia de las dictaduras de América Latina : clausura del Congreso ; arresto y expatriación de las principales figuras políticas oposicionistas ; censura rígida a los órganos de difusión ; suspensión de las garantías constitucionales, etc.

Sin embargo, conociendo el tirano la idiosincracia del pueblo cubano que no soporta ningún yugo, procedió con cautela en sus primeros pasos. Como pretexto de su atentado al orden constitucional del país invocó la corrupción de los gobiernos Auténticos ; según él, su golpe de Estado no había hecho más que impedir los planes de perpetuación en el poder del gobernante por él derrocado.

por **Jesús MENTON**

Para ganar tiempo, se apresuró a convocar elecciones generales. Logró con esto último dividir a la opinión pública pues mientras unos, convencidos de que aquellas elecciones no harían más que legalizar a Batista en el gobierno, se adherían a la tesis insurreccional, otros optaban por la tesis electoral con la esperanza de evitar el baño de sangre que representaba la guerra civil. Grau San Martín, expresidente de la República intentó, con espíritu oportunista, enfrentársele al tirano en las urnas ; pero a medida que se acercaba el día de la consulta popular, se aumentaba el clima de represión imperante desde el 10 de marzo, se obstaculizaba la labor política de la oposición y se desembocaba en el terror que hizo imposible lo que hubiera sido una solución democrática del problema. Grau San Martín, en vísperas del día señalado, ordenó a sus partidarios el retraimiento ; Batista concurrió solo y, desde luego, obtuvo todos los votos. A partir de entonces las esperanzas del pueblo en librarse del tirano a través del voto se hicieron casi nulas ; a cada nuevo intento siguió un rotundo fracaso y a cada nuevo fracaso se iba engrosando el número de los partidarios de la insurrección.

Las instituciones cívicas del país, por otra parte, a cuyo frente se encontraban muchas de nuestras personalidades más prestigiosas, mediaban en el conflicto tratando de encontrar una fórmula viable que satisfaciera a todos ; entre estos intentos merecen especial mención las gestiones del Bloque de Prensa ; el coronel Don Cosme de la Torriente, veterano de nuestra guerra de Independencia, fué el mediador más destacado, y seguramente al deceso de este último, ocurrido poco después, contribuyeron mucho las decepciones sufridas por causa de la intransigencia de los militares y las figuras principales del gobierno. El tirano iba cerrando al pueblo todas las puertas y mantenía a la nación en estado de sitio.

Batista había derogado la Constitución de 1940 y en su lugar había impuesto los llamados « Estatutos Constitucionales » fabricados por él y puestos en vigor sin más trámite que anunciar por la radio : « Con la promulgación de la ley constitucional que ha sido discutida durante varios días y noches, vigente ahora con el juramento que acabo de prestar ante el consejo (escogido por él) y el juramento que los señores ministros han prestado ante mí, según lo dispone la propia ley constitucional... » Estas palabras hablan por sí solas. Se obligó a jurar estos Estatutos a todos los funcionarios públicos ; los que tuvieron el valor de negarse fueron suspendidos de empleo y sueldo, sustituídos, y a los ojos del régimen se convirtieron en enemigos. Tratando siempre de vestir su gobierno con un disfraz legal, y puesto que había cerrado el congreso, creó para sustituírlo el « Consejo Consultivo » cuyos miembros, no elegidos vinieron a constituir un cónclave de Incitatos que duró sólo el tiempo requerido en aburrir al amo y en exasperar aún más la paciencia de la ciudadanía.

El juego, la prostitución y todas las demás lacras sociales se multiplicaron escandalosamente con este régimen despótico que no sólo las consentía sino que las estimulaba y protegía en su propio provecho. Mientras la miseria cundía en los campos y ciudades a pesar de los altos precios del azúcar y la consiguiente prosperidad económica, los miembros del gobierno y los oficiales de las fuerzas armadas se enriquecían fabulosamente.

Poco a poco fué formándose un ambiente de abierta oposición al régimen y comenzaron también las primeras víctimas. Las cárceles se llenaron de presos políticos, los locales de los institutos armados se convirtieron en cámaras de tortura, y el ciudadano común y corriente no podía estar seguro ni en su propio hogar pues el desenfreno de los esbirros no respetaba límites.

La Universidad de La Habana ha ido siempre a la vanguardia en las luchas del pueblo contra la opresión ; verdadera trinchera de ideas no ha inclinado jamás la cabeza ante aquellos que han querido domeñarla. Durante mucho tiempo constituyó el único bastión libertario que ofrecía una resistencia eficaz al tirano. No era extraño, pues, que éste concentrara sus ataques contra nuestro máximo centro docente, ni que profesores y estudiantes sufrieran con mayor rigor el estado de violencia impuesto a la nación. A José Antonio Echevarría, electo Presidente de la Federación Estudiantil Universitaria y luego Secretario general del Directorio Revolucionario, deben los cubanos el haber mantenido durante los primeros años el ambiente de rebeldía contra la dictadura. Valiente e inspirado de altos ideales, era seguido sin vacilaciones por sus compañeros. Cantando el himno nacional y a pecho descubierto, bajaban la escalinata universitaria para enfrentar su verdad a la fuerza. Repetidos fueron los hechos de represión contra el recinto del Alma Máter y sus ocupantes. Obviamente, el choque entre « la barbarie y la cultura » como hubiera dicho Sarmiento, habría de traer trágicas consecuencias para la vida intelectual de la nación. Prácticamente, a partir del año 1952 han cesado todas las actividades culturales y no hay un solo centro de enseñanza, público o privado, elemental o superior, que haya podido funcionar normalmente. El 15 de enero de 1953 caía herido de muerte el estudiante Rubén Batista, primer mártir universitario (por paradoja de la vida con el mismo apellido del tirano) ; desde entonces hasta el asesinato reciente de dos escolares de 16 años, se cuentan por centenares los estudiantes que han ofrendado su vida y por miles los que han sufrido la prisión, las torturas, y el destierro. La Universidad de La Habana mantiene cerradas sus puertas desde hace más de un año. Al estudiantado, en fin, debe la Revolución su etapa inicial, su inspiración, y su mayor fuerza en el presente.

El pueblo cubano no es amante de la violencia. Generoso, hospitalario, pacífico, ha tratado por todos los medios de encontrar una solución decorosa que lo haga salir de la encrucijada en que se encuentra. Pero posee también una vitalidad desbordante y un temperamento apasionado, ¿ y hay alguna pasión de más fuerza que la pasión libertaria ? Cerrados, pues, todos los caminos de la concordia, el pueblo cubano habrá de barrer muy pronto a los que han osado oponerse a sus legítimas aspiraciones.

Le Directeur : JUAN FERRER.

S.P.I., 4, rue Sambin PARIS

(c) Ministerio de Cultura 2005