SOLIDARIDAD OBRERA

Portavoz de la Confederacion AIT Nacional del Trabajo de España

PARIS, 6 DE AGOSTO DE 1959 — ORGANE DE LA C. N. T. ESPAGNOLE (XI REGION) — Hebdomadaire SOLIDARITE OUVRIERE — PRECIO: 30 frs. — Año XV. — NUMERO 750

De páginas adentro

ESTANDO en el exilio nuestros periódicos tienen la misión de desarrollar la propaganda cenetista y libertaria, estimular el combate contra el régimen franquista, cohesionar lo máximo a los afines, velar para que el autoritarismo, el reformismo y el compadrazgo no se desarrollen en nuestro seno, y tratar de enriquecer el cuadro de escritores con aportaciones nuevas, con sangre moza, de jóvenes bien dotados y nunca atolondrados.

Para redactar nuestras publicaciones no basta con disponer de entusiasmo, y mala cosa será cuando se ponga en en el trabajo de cuartilla el sello de la suficiencia, del sábelo todo. Se necesita, para rendir buena labor, que la modestia y la idea presidan al individuo o a los individuos destinados a orientar cada papel escrito, pero con finalidad precisa, no con ideaciones confusas o vacilantes; con seguridad anarquista, singularmente, con conocimiento del sindicalismo de acción directa, habiéndolo, a ser posible, vivido.

Un periódico nuestro debe ser, en todo caso, órgano de la Confederación Nacional del Trabajo, sindical determinada por una moral libertaria y colectiva que nada tiene que ver con las formaciones de corros particularistas que el vicio del exilio a veces engendra. La C.N.T. y el acratismo no pueden estar sometidos a reducciones siendo, como son, patrimonio de todos, garantía de libertad y reserva de porvenir. Es tan grande nuestra obra, tan meritorio el esfuerzo sostenedor de publicidades que cumplen millares de compañeros, que reducir el amplio cometido periodístico a directriz ideológicamente insegura sería malograr una labor interesante en cuyo éxito todos, escritores y lectores, debemos estar interesados.

En la hora crucial que atravesamos; en estos días en que el peligro reformista acrecienta considerablemente sus proporciones, la firmeza, la honradez ideológica de nuestros redactores debe ser exigida y vigilada en todo momento. Es mucho que los redactores sean nombrados por la generalidad de compañeros a través de sus FF. LL.; es, en cierto modo, garantía de solvencia. Pero no es ello todo. Los hombres somos maleables, y a veces no nos conocemos — en el exili — lo suficiente. Hay cenetismo de corazón y de mente, como lo hay simplemente de guerra; hay criterios arraigados y los hay superficiales, lo que nos afirma en el pensar de que débese, en idealista, entregar a la C.N.T. y sus publicaciones meollo y entraña, sangre y tiempo. No es suficiente haber entrado uno en la C.N.T. : es obligado que la C.N.T. haya entrado en uno.

Estar en cargos periodísticos debe hacerse en nuestros medios de espalda al café, a la feria de vanidades, a la plática dilapidadora de tiempo, cara al escrito ajeno, al libro que ilustra, oteando constantemente las perspectivas políticas para sacar deducciones lo más acertadas posible. Y haber aceptado el cargo sin previo esfuerzo personal para obtenerlo; y volver al tajo cuando la voluntad de la mayoría de compañeros nos deponga en uso de una libertad y de un derecho indiscutibles.

La moral de la C.N.T. ha sido siempre rolliza merced al fervor obrero de sus militantes. De siempre, un cargo se ha aceptado, no para eludir el taller o la obra, sino para trabajar con más intensidad en pro de la Organización. Y una vez la gestión cumplida se acude de nuevo al trabajo rudo, sin pena ni resistencia, cual lo hicieron José Negre, Juan Peiró y casi todos los compañeros que en la C.N.T. han desempeñado cargos de responsabilidad.

Y se reanuda el esfuerzo físico no importando edad ni achaques, con orgullo de anarquista y cenetista de siempre, mirando alto, con la convicción del deber satisfecho y sin el empaque militar y banal de la «Misión cumplida».

Verdades que nos involucran a todos, recordadas para que no las olvide nadie.

Nota de la Semana

El éxito de Toulouse

NO hay mal que por bien no venga — dice un refrán español muchas veces acreditado. El mal fué la no celebración del mitin conmemorativo del 19 de Julio en Toulouse, ciertamente por causas ajenas a la voluntad de los organizadores. Pero el pueblo confederal y libertario acudió en masa, en la citada fecha, a la ciudad de las violetas, en la cual se da cita cada año para rememorar gestas sublimes, dar curso emocional y positivo a la Confederación Nacional del Trabajo, y fraternizar con compañeros y amigos a los cuales no se ha visto «desde el año pasado» o de más tiempo aún.

El programa de la jornada quedó mutilado, desde luego. Pero hubo fiesta, en el Palais des Sports, presenciada por 6.000 personas. Y el respeto y el orden acostumbrado en tal día en Toulouse.

Es la mejor respuesta que podía darse a Casas Rojas, a quienes le escuchan, y a los minúsculos partidos que ignoran a la C.N.T. que sigue siendo fuerte en hombres e ideas.

FILISTEOS

por A. SAMBLANCAT

CIERTO autor, que es un bulto o inmueble, que no paga el registrarle el albarán, se deshincha por cada poro, blufando el espíritu abarroteresco y almaceneril de nuestro tiempo; al que se enlaura chichipeladamente, recordando que el feniz o fenicio fué un fénix, a quien debe la civilización el alfabeto que no está aprovechando, y la brújula que de poco a la desnortada le sirve. Que somos filisteos más gigantes que Goliat, y merecedores de la célebre pedrada pastora, por tanto, eso no coge duda, como en Ribagorza decimos; y nadie lo desecha. La rabia numi-lucrífica y el avorozamiento en la captura del botín que sudoran las gimnasias del poder, ni en Tiro y Sidón hicieron las barrumbas, que hoy nos tienen a nosotros en indio trapaje; o sea, más en bikini que a Waikiki. Pero, que el «alef» y el «beth» judeo-púnicos tengan que ver con el alfa y la beta greconas de nuestro abecedario; y que el arte de sirgar y singlar venga de la misma progenie, esto ya tendríamos que andar a tentones y estiradas de pescuezo, para ensacarlo o engullirlo. Mas démoslo por bueno provisoriamente.

¿Y qué? ¿Ello justifica los colonismos o dadas a Cristo por el colon; el negreraje o chocolatadas de gente de color, con que nos relamemos; las depreciaciones de divisas, que nos contuercen; el iris de dictaduras vahoinmundas que se nos encaballa, y santodomas que nos enmingan? El fenicio de Pigmalión, como el de la sterling y el dolo del dólar, no cobra en cartas notoriedad por los signos de su escritura, sino por sus letras de cambio y por el vómito a que sus gitaneos nos abocan. Le da tantito de asco la agricultura; y se dedica, como las daifas, al giro. El odio y el desprecio que en sus tráficos y trácalas cosecha, le obligan a aislarse; a refugiarse en islas y en castramentas que por castración no atacamos. Desde los cuales torreones, sus razias de vikingos y sus mañas de genovés, azotan con plomos, colas de gato, bejucos y nudos de correhuelas a la malastrada Humanidad. Fenicia, una vez hubo vendimiado a Canaán, afeitó de cedros el Líbano, dejándolo más pelado que una rodilla; y habilitando ahí troncos y leña, para hacerse andar a la onda. El Mar Negro se llamaba así, de espeso y macizado de peces que estaba. Pues el sidor o sidonio, haciendo «aclaridas» de profundidad en sus aguas, las volvió ojos de gringa. A nuestra Bética, damasquinada de todo precioso metal, la desvenaron de riquezas las chusmas de husmas, de que hablamos. Plata de la tartesia confederación, cobre onubense de Tarsis; plomo, cinabrio, hierro; muchachas como perlas; caballos con alas de halcón; todo lo barrieron para casita. El oro se lo rapaban a la Cólquide del vellocino; y el estaño a las Calybes y a Cornualles. En atrevidos y sorpresivos *raids* cayeron sobre Egipto y le desnudaron de marfil los molares de la cadaverie, que hospedaban sus sarcófagos y sus hipogeos. Raían y raspaban a torno aquellos limacos. Cultivaron algunas industrias de lujo (vidriería, joyuelería ful, tinte purpúreo) ¿para qué? Pues para ladronadas de este caraduramen. Llegaban a la playa de una isla del Egeo. Esparcían por tierra sus bujerías y bilimbiques, Se agazapaban en una tienda de lona, desde la que se procedía al reclamo de la perdiz. Los cristalitos tricolores, las telitas versicromas, las botellicas de mierdezielas de olor, atraían del poblado a las doncellas incautas. Y cuando de ellas tenían un «bouquet» ante sus paradas, los gavilanes caían sobre la presa. Arrastrándolas del moño, se las llevaban a las naves. Aquí empezaba el tangueo, que se reproducía en los templos de Baal y Astarté, donde se descargaba el flete. Salvajemente berbiquinadas las criaturas, se las veía luego como nuevas al árabe y al persa, para sus harenes, en que el garañonismo y la esclavitud daban cuente de la mercancía. En esos desbordes de vino y de sangre, en que tomaban parte activa el sacerdocio y toda la población chanchullera, tuvo su cuna el culto más típicamente oriental : el ascalonítico, verdadera forma de prostitución y de folganza divinas. Esto, en cuanto a la correría navigatoria. Por lo atañente o tocante a la alfabetización ¿qué le acreditan a la cultura la balanza de falsas pesas y la vara capada de medir? Los caracteres gráficos de los fenicios son una numeración, un utillaje de sus burós y de sus factorías. Les sirven para el ratería de cifrar, mensurar y cubiletear con los platillos infielmente. No para autodesasnarse y descortezar mentes extrañas calcáreas. Cadmo sembró de guerreros e hijos de dragón a Tebas. Fenicia no filosofó, ni pedagogó, ni literaturizó. Estaba por el pragma, por la pragmática. La escultura y la arquitectura fenices son sumero-acadias, babilónicas. De pintar ni con la escoba supieron nunca. Lo paisano de la tierra son las danzas locas de las bacantes, las curdas padre-eternas del celebrador de misas, los churrascazos de los sacrificios; y los disloques que siguen a la estafa colonial, al atraco del tropero, al pasturaje de la casa de misión tabernaria y al golpe de mano caribe. Ultimadamente, que el diablo cargue con una sofía, que apenas viene a ser un pupilaje de hijitas en explotación por madrotas con caninos como puñales. Y que los eruditos se vayan entreteniendo con charadas como la curiosidad de que la cadmia palitroquería y sus 22 rasgos de que procede la Babel de 10.000 lenguas y embrollos del mundo, hasta el hymiarita, el parsi, el copto y el davangari del Asia meridional, es algo para ser tomado en serio; y de que en esos crucibramas o grimorios, la letra «lamed» (l) tiene originalmente forma de aguijón de basilisco, la «guímel» (g) de cuello de avestruz, y la «dáleth» (d) de entrada de tienda plantada en el desierto. Que con tales sebos, bien nos lardamos.

CRUJIDOS

EN una vía muy concurrida — la de Rivoli — un gorrión picoteaba lo que le convenía despreocupado de nosotros, los viandantes. Cautelosamente, se acercó una mujer para cogerlo. Desdeñosa, el avecilla voló hacia un árbol de Saint Jacques.

Sola quedó la doña frente a siete miradas acusadoras. Titubeó, avergonzada : «Dios sea loado».

Era española.

⁂

Excusa hipócrita de persona atrapada en flagrante delito. Dios sobre todo, encubriendo las fealdades de conducta de las mujeres españolas que descubren su ascendencia reaccionaria tratando de aprisionar gorriones en París.

⁂

Sendos siglos de preparación religiosa han dado en España ese espécimen de niño que no resiste la presencia de un pájaro sin recurrir a la pedrada.

⁂

Un pájaro, para admirarlo, no para matarlo.

⁂

Son escenas de dulzura ésas de dar comida a los gorriones de Toulouse, capaces de posar, sin miedo, en la palma de tu mano.

⁂

La presencia de una beata asesina de aves ligeras es inconcebible en el sosegado «square» del Museo de St-Agustín. De tal imagen debía salir la idea del espantajo.

⁂

En el campo donde recientemente estuve, no hubo ruiseñores. Pero contemplando la monotonía de un cielo en lámina de acero, un vuelo de cien estorninos se atravesaba en gloria y ráfaga de vida.

⁂

Una beata estropajeando esto, he aquí brujería franquista.

⁂

Una iglesia en el prado hace florecer cruces.

Y herpes en la piel de los pradistas.

⁂

La sujeta que quiso pillar un pajarito en la calle de Rivoli no reincidirá. Sola en el crimen, quedó cohibida.

¿Recuerdas, compañero, «La coacción moral» de nuestro Mella?

⁂

Regresada a España, esa mujeruca podrá desbordarse: matar cien pajarillos a golpes de cesta, secundada por cien mujerucas matando diez mil pajarillos a cestazos.

Es de moral eclesiástica.

⁂

Sentado en silla ramblera de Barcelona no me importaban los pios y envíos de los pájaros de encima.

Lo esencial era que, adormecido, algún semejante no me sutilizara la cartera.

⁂

Sin dinero alguno, pero avalando a uno. — Z.

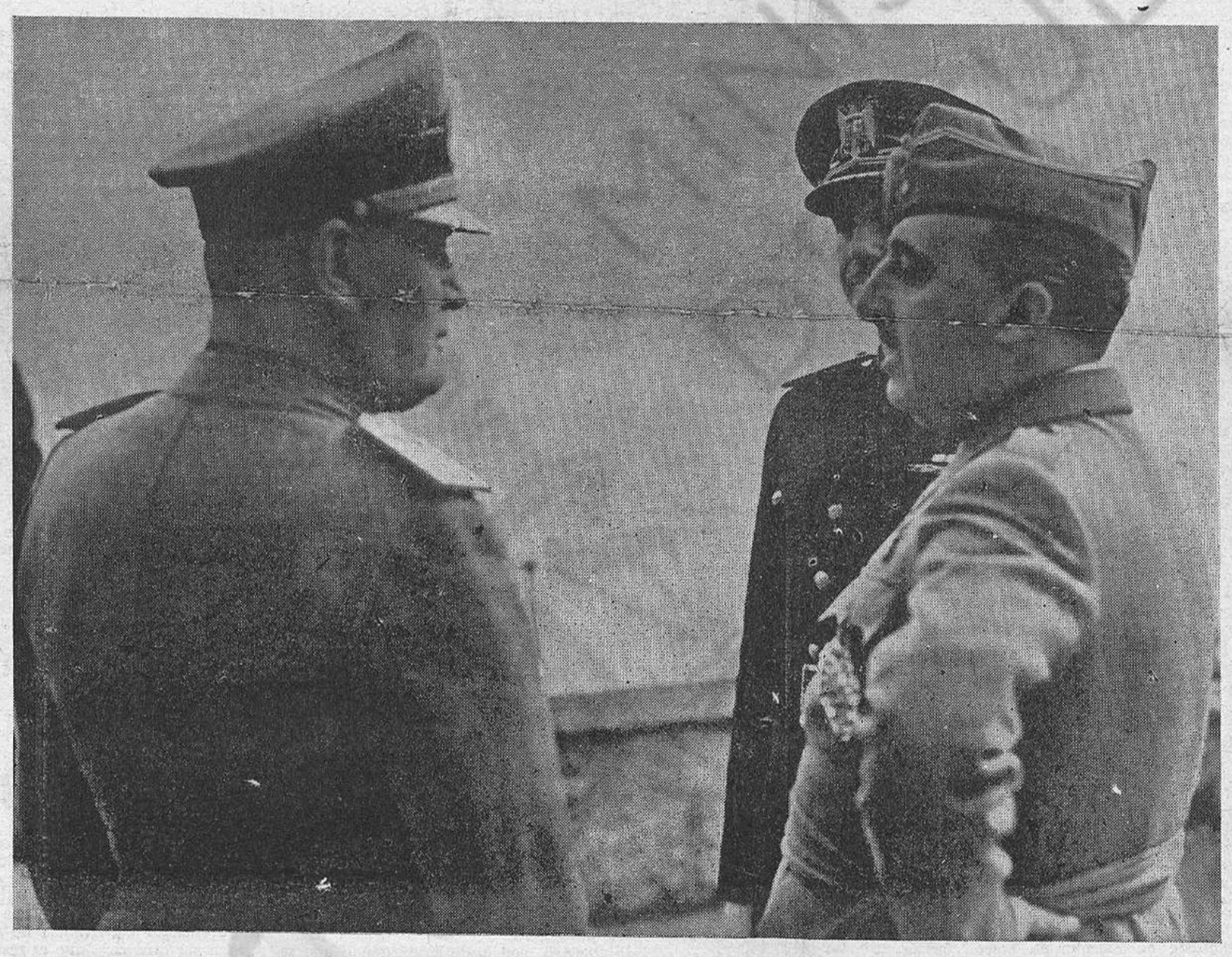

EL MURAL QUE FALTA EN LA U.N.E.S.C.O. — Mussolini, el Caudillísimo y el Cuñadísimo, preocupándose por la democracia europea en Bordighera, año 1941.

MIRADOR LIBERTARIO

El internacionalismo de la A. I. T.

por FONTAURA

AYER, hoy, y siempre, resultante de lo que pueda dar de sí un organismo social determinado; es la actividad que en pro del mismo se desarrolle. Verdad elemental que no tiene vuelta de hoja, pero diríase que se echa en olvido, por lo menos en lo que concierne a una mayoría de quienes deberían poner atención en tales particularidades.

Laudable iniciativa la del Secretariado de la A.I.T., recogiendo lo que fué decisión del Xº Congreso, al llevar a efecto un llamamiento a los compañeros y simpatizantes de todos los países con miras a crear, en unas y otras partes, agrupaciones de «Amigos de la A.I.T.» Iniciativa, dicho sea de paso, que debería de haberse lanzado y puesto en vigor hace ya años. Existe el defecto en los medios libertarios, que muchos compañeros se circunscriben a la idea de mantener tan sólo calor en torno a lo que se tiene, a *conservar el propio ambiente*, pero sin anhelo de aventurar actividades con miras a captar nuevos prosélitos. En lo concerniente a la A.I.T. ha ocurrido algo de ello. Se le ha conferido un valor moral representativo, pero de ahí no se ha pasado. No se ha atinado a *abrir brecha* en países, y ya sabemos que son la inmensa mayoría, que desconocen lo que es la A.I.T.

Hoy como ayer, es harto sabido que hay dificultades y existen posibilidades para la propaganda. Pero, como siempre, lo que importa en sí es el *intento*, el buscar desarrollar labor tendiendo al proselitismo. Lo interesante es el tomar en serio ir en pos de algo que, en mayor o menor escala, pueda ofrecer resultados positivos.

La creación de grupos de «Amigos de la A.I.T.» puede ser un hecho en no pocos lugares, pues sabemos no faltan países donde, aún siendo una reducida minoría, existen compañeros que sienten el ideario de la A.I.T. Interesa *clavar una cuña*, tener siquiera una *cabeza de puente* en tal o cual país, en el mayor número de ellos. Así se cimentan ya las posibilidades para, con el tiempo, poder vertebrar una organización obrera del tipo de nuestra C.N.T., pongamos por caso.

Diluído, por así decir, en el ambiente, late en diversos países, de uno y otro continente, un espíritu de rebeldía, las más de las veces mal encauzado, equivocadamente dirigido. Así en los países orientales ocurre en lo que hace referencia a organizaciones cuyos componentes se dejan llevar, en su gran mayería, por un mesianismo político-religioso, cuya resultante no puede ser otra que hacerles vivir de puras ilusiones, cuando no van de mal en peor. Empresa de trascendencia sería hacer ver a los ilusos, mostrar a los obcecados, los factores que determinan su falsa posición.

Sabemos que hay países vírgenes en lo que hace referencia a concepciones de tipo social, como son las organizaciones de orden sindical, pero con incuestionable impulso reivindicativo. No es difícil demostrar lo absurdo de ciertas ideas, lo irrazonado de ciertas trayectorias. Bastaría un grupo de compañeros aguerridos, con espíritu joven, para poder desarrollar, en países del mundo árabe, entre los de raza de color: negros o amarillos, tarea fructífera. Hay en mucha gente del mundo colonial, o descolonizado, una evidente buena fe; un entusiasmo no conturbado por la vileza de los vicios o el desengaño de las decepciones. He ahí lo sano, lo que puede dar fruto si, en cuanto quepa, se lleva a efecto la propaganda pertinente. Hace algún tiempo hablé, en estas mismas columnas, de elementos de raza árabe simpatizando con nuestro ideario. Que se conozcan, existen algunos. Ellos podrían ser sembradores de las ideas que son norte de la A.I.T.

Hay en todas partes (conozco elementos de esta naturaleza entre los españoles) compañeros o simpatizantes libertarios, unos físicamente jóvenes; otros con perdurable juventud temperamental, que poseen una acusada inquietud; son espíritus andariegos, amigos de correr mundo, sin *recalar* con propensión estática ,en parte alguna. Sé de algún grupo de gente moza que, con impulso aventurero, se han lanzado a recorrer países en tierras de Africa, de Asia, o de América. Trabajaban una temporada en un sitio para luego largarse hacia otra parte, siempre en pos de sensaciones nuevas, siempre anhelantes de nuevos horizontes.

Supongamos que en uno de esos países de Centro América, donde se trabaja como en pretéritas épocas feudales, llega un grupo de compañeros, activos y conocedores de la sicología del obrero. Si se detienen a trabajar en tal o cual Empresa de explotación agrícola, minera, industrial, etc., pronto pueden ganarse la simpatía de los de una misma tarea. Fácil les ha de ser el crear un núcleo de tipo sindical en caso de que no lo haya. Luego hacia otra parte, siempre procurando dejar la impronta, acá o acullá, de lo que es organización de tipo análogo a las filiales de la A.I.T.

Habida cuenta del espíritu gregario, materialista, que prepondera por doquier, es de comprender que organizaciones sindicales alejadas de ambiciones al caudillaje, organizaciones que, como las enmarcadas en el seno de la Asociación Internacional de Trabajadores, mantienen una finalidad de elevado orden moral, no en todas partes han de encontrar el auge, la resonancia que haría falta. Pero no se trata de ambicionar la creación de organizaciones mastodónticas. Al margen de las mayorías gregarias, que gustan de ser conducidas como los rebaños, siempre se puede hallar una minoría susceptible de bogar contra corriente. Y harto sabido está que no pocas veces, en el orden social, las minorías han representado un factor decisivo en la tarea de captación e incluso de acción insurgente.

Cabe pues congratularnos del llamamiento hecho por el Secretariado de la A.I.T. a los compañeros de todos los países. Y como que se trata de algo que a todos los libertarios afecta, importa ahora secundar, apoyar la iniciativa en lo moral y en lo material.

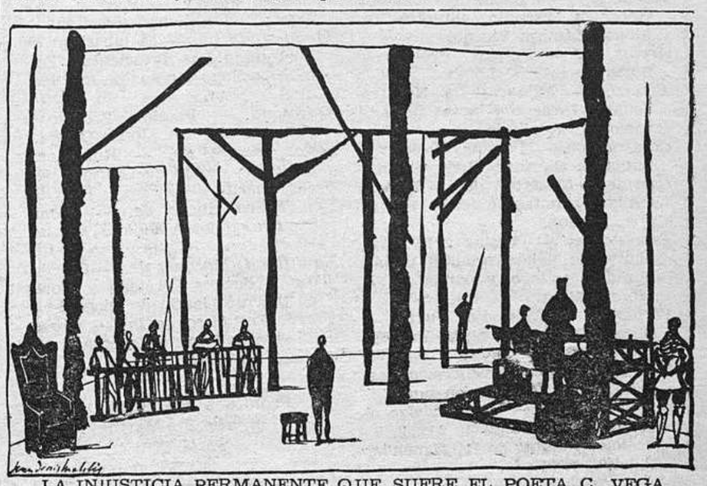

LA INJUSTICIA PERMANENTE QUE SUFRE EL POETA C. VEGA ALVAREZ EN ESPAÑA (*Véase información en la página* 3)

(c) Ministerio de Cultura 2005

Realizaciones constructivas de la revolución española

(*Viene de la página 4*)

lectivización de las empresas comerciales e industriales que desde el 30 de julio de 1936 empleasen más de 100 obreros. Mas, cuando el decreto fué publicado ya había ido mucho más lejos. Cafés y hoteles que empleaban una cantidad relativamente pequeña de obreros también habían sido colectivizados; dependientes y actores habían todos formado su respectivo sindicato y administraban en común el Ramo al cual pertenecían.

Las dos sindicales, la C.N.T. (anarcosindicalista) y la U.G.T. (socialista) actuaban en común, mas como los anarcosindicalistas eran en Cataluña muchísimo más potentes que los socialistas, y dado que estimaban en alto grado las conquistas revolucionarias, fué generalmente por iniciativa de la C.N.T. que las colectivizaciones fueron creadas.

CREACION DE COMITES OBREROS

La colectivización de los ferrocarriles catalanes fué creada algunos días después de la insurrección, de forma rápida y eficiente. El 24 de julio los sindicatos ferroviarios pertenecientes uno a la U.G.T. y otro a la C.N.T. se reunieron y decidieron, por unanimidad, colectivizar todos los servicios de la Compañía General de Ferrocarriles Catalanes y asumieron la completa responsabilidad de su administración. Fueron establecidas dos formas de comités obreros, dos comités revolucionarios de estación se ocupaba de los problemas concernientes a la guerra civil. Guardaban las estaciones de todo ataque fascista, verificaban los billetes a los pasajeros, preparaban los trenes blindados que conducirían a los milicianos hasta el frente, organizaban los trenes-ambulancia para socorrer a los heridos. Estas y otras muchas labores inmediatas fueron llevadas a cabo por los comités de estación con gran entusiasmo y eficacia. Otros comités fueron creados para abarcar los aspectos técnicos y permanentes del ferrocarril. También se crearon comités para cuidar los talleres, el material rodante, las vías, las mejoras de los obreros, etc., etc.

A pesar de que no se podía exigir regularidad en la circulación de los trenes debido a la anormalidad de las circunstancias, aquéllos circularon de forma bastante regular a pesar de sus muchas dificultades.

La industria textil contaba con 230.000 obreros, de los cuales 170.000 pertenecían a la C.N.T. También fué colectivizada. La organización de la industria textil bajo el control de los obreros ha sido descrita detalladamente en «La reconstrucción social en España», de Gastón Leval.

En el ramo metalúrgico podemos mencionar la fábrica Hispano Suiza, que empleaba 1400 obreros, la cual fué cfolectivizada por la C.N.T. y empezó inmediatamente a producir el material más necesario para las fuerzas revolucionarias.

SUCESOS Y LIMITES

Todos los documentos referentes a las colectivizaciones, sean del campo o de la industria, prueban sin la más mínima duda que los trabajadores son capaces de dirigir la vida económica de un país. Donde quiera que los obreros vencieron, eliminaron la incapacidad y la inutilidad, el agiotismo y el parasitismo. Su sistema mejoró su suerte y la del país.

Desgraciadamente les fué imposible a los obreros españoles de realizar completamente la colectivización de todo el país. Perduraron los pequeños capitalistas, y más tarde éstos demostraron ser una fuerza reaccionaria peligrosa. Empero, fué por el gobierno que los obreros estuvieron a punto de ser derribados, oponiendo aquéllos mayores obstáculos a la completa colectivización del país. Posteriormente, bajo la presión de los comunistas, se consumó la supresión de las colectividades restableciéndose el sistema del capitalismo privado.

El primer paso contra de las colectividades obreras fué dado por el gobierno catalán (la Generalidad) a mediados de diciembre de 1936. El asunto Alimentación, que había sido organizado de forma tan efectiva por la C.N.T. cayó en manos del comunista Comorera, el cual volvió a llamar a los pequeños negociantes, que aumentaron los precios aportando el estraperlo y el despilfarro. Si el gobierno hubiese sido abolido, los obreros españoles hubieran podido colectivizar rápidamente todo el país, abolir el sistema de salario y todas las iniquidades que tal sistema encierra. El poder de la reacción les venció. Mas su ensayo de construir una sociedad en la cual los obreros controlasen los medios de producción y el bien para la consumición, servirá como ejemplo no solamente para la clase trabajadora española, sino para todo el mundo.

No podemos remediar las vidas sacrificadas con las cuales los compañeros españoles han pagado. Lo que podemos hacer es aprender la lección de su lucha, de suerte que no hayan sacrificado sus vidas en vano.

M. L. BERNERI

(*Traducido de «Freedom» por P.*)

Antena — Información Española

LIRICA

LONDRES. — Con motivo del ingreso de España en la O.E.C.E., los Trade Unions han acordado elevar una protesta al Gobierno y reafirmar su oposición a que España sea admitida en la O.T.A.N.

PARA EL TOTALITARISMO

WASHINGTON. — Mr. Schuff, vicesecretario adjunto de la Defensa Nacional de los Estados Unidos, ha declarado: «La entrada de España en la O.T.A.N. sería algo muy ventajoso».

EL MOHO DE LA ESPANA FRANQUISTA

LONDRES (O.P.E.). — Con el título de «Abriendo la puerta», comenta «The Economist» la ayuda prestada a la economía española y dice:

«La entrada de España en la O.E.C.E. es decisión muy recomendable. Dos décadas y pico de aislamiento económico han dejado petrificada su economía, y sobre todo algunos sectores de ella, como si continuaran aferrados al estilo medioeval. Incluso las nuevas industrias se hallan agarrotadas por las paralizantes disposiciones fiscales y legislativas del Estado corporativo del general Franco. La inflación ha sido persistente. Y los vientos frescos de la competencia extranjera, si bien no resolverán los problemas económicos que tiene la economía española, contribuirán a limpiarla de su moho político y social al mismo tiempo que del económico.

»Los turistas que en los últimos años se han volcado sobre España han suscitado innumerables preguntas nada más que con su presencia. Y la intensificación del comercio exterior impulsará todavía más este proceso.»

LO QUE FUE A BUSCAR EN ESPANA

MADRID. — Cerca de Cubo de Burebá (Burgos) volcó un auto de matrícula mejicana en el que iba don Manuel Altolaguirre Bolín, de 54 años, natural de Málaga y vecino de La Habana, con su esposa María Luisa Gómez Vivanco, de 52 años, natural de La Habana .Pereció ella por efecto de las gravísimas heridas y el domingo murió también el marido en una clínica de Burgos.

Altolaguirre era un notable poeta que, a consecuencia de la guerra civil, residió exilado en Méjico.

EL PROTO

MADRID. — Próximo a ser inaugurado el monumento dedicado a Calvo Sotelo, cifras cantan que la suscripción popular —en muchos casos obligada— no ha cubierto la cantidad que la edificación de tal mojiganga exige. El coste total del monumento se estima llegará a 8 millones de pesetas, cuando la suscripción nacional a duras penas ha alcanzado reunir 6 millones de ellas.

AMISTAD HISPANO MARROQUI

BARCELONA. — Ha sido detenido y procesado un súbdito de Mohamed V por haber peleado con cierta ventaja a un vigilante y a un policía armados.

MURIO HEROICAMENTE

PUIGCERDA. — Hallándose de guardia en el puente de la carretera de Llivia el guardia civil Juan Parra Blanco recibió, durante una tormenta, un rayo para él solo, quedando carbonizado. Su compañero de pareja sufrió nada más que el susto consiguiente .

DE COMO SE DEFIENDE EL ORDEN

GRANADA. — Sospechosos de haber intentado la perpetración de un atraco en el pueblo de Lanjarón, los jóvenes Manuel López Campoy y Antonio Ruiz Lozano fueron intensamente baleados por la guardia civil apostada, resultando López Campoy con cuatro heridas graves en diferentes partes del cuerpo. Su compañero, levemente lesionado, fué igualmente detenido.

BENGALA

OVIEDO. — Un tigre de Bengala propiedad de un circo ecuestre escapó de su jaula en Turón, sembrando el pánico por las calles, que quedaron desiertas. Principalmente los cuatro falangistas del puebo hicieron grandes esfuerzos para... esconderse. La fiera fué reducida por los empleados del espectáculo.

A QUE EXTREMOS CONDUCE LA MISERIA

PEÑARROYA. — Pedro Lumbrera Fernández, de 39 años, casado y con tres hijos, natural de Batanares (Jaén), ha resultado muerto al ser agredido con arma blanca por Fernando Amaya Heredia, de 16 años, vecino de Villa Alta de los Montes (Badajoz). Ambos discutieron por cuestiones de búsqueda de chatarra, en un vagón de ferrocarriles que el primero descargaba. Más tarde, Fernando Amaya se dirigió al domicilio de Pedro Lumbera y le propinó varios navajazos, produciéndole lesiones de las cuales fallecía momentos después.

LA LOTERIA NEGRA

ZAMORA. — En la cerámica «Tejares de Benavente» murió aplastado y asfixiado por un desprendimiento de tierras un operario de 35 años. Otro resultó herido en el propio accidente.

LEON. — Un nuevo accidente de mina le ha costado la vida a un minero del grupo Bernesca, pozo Sta. Lucía.

GENROSIDAD CAUDILLAL

MADRID. — Franco a adoptado la reparación de la parroquia de Quintanilla de Onésimo, provincia de Valladolid, en la cual se observaron goteras. Con tal motivo se prevén nuevas «goteras» en el erario español, no en los fondos personales del «caudillo».

Reflexiones

EL primer signo a exhibir en un proyecto de convivencia es la tolerancia; la no imposición de criterios o de fanatismos mutuos que perturban con frecuencia la atmósfera de los supuestos contrincantes. Yo no diré que los pueblos tengan que ser una balsa de aceite, monótona, mortecina y sofocante en donde los polemizantes se anquilosen y se toleren mientras la procesión va por dentro dispuesta al desborde por un fútil pretexto.

En nuestro país de origen — porque nos es vedado inmiscuirnos en los de adopción — no había convivencia posible porque no existía la tolerancia precisamente por parte de los que querían catequizarnos a machamartillo con el «¡Amáos los unos a los otros!» No es difícil adivinar que nos referimos a la Iglesia romana, sucursal de España.

Sabido es que la Iglesia fué perseguida por los Césares mientras rubricaban el estribillo de «A Dios lo que es de Dios y al César lo que es del César». Pero cuando ellos se entronizaron en la silla pontifical romana quisieron asumir las funciones y se liaron a cristazo limpio contra infieles y contradictores y no admitían más razón que la que les daba su poder temporal, del brazo de los césares y de tiranos en pugna muchas veces con el poder espiritual de su Dios y de Cristo Dios y Hombre.

No es una novedad la filípica que el cardenal Pla y Deniel, primado de España, acaba de publicar en el boletín de la archidiócesis de Toledo, porque ya estamos acostumbrados a esa clase y a ese estilo de escritos que periódicamente ven la sombra más que la luz en las hojas parroquiales editadas por la clerecía.

La extremada severidad del primado es un paso vodevilesco de sacristía : «¡Amáos los unos a los otros!» Pero cuidado, novios, no cogeros del brazo en público ni demostréis vuestro mutuo amor por la calle. Buscad la ocasión de encontraros solos sin que los curas del lugar os vean, porque os quemarán las alas en los lamparones de la iglesia. Pero los novios encontrarán esa oportunidad sin que se entere monseñor Pla y Deniel y tal vez algunos de ellos tendrán la tentación de darse algún beso y sus derivados aunque tengan que ir después a recrearle los oídos al cura del pueblo contándole tiernas historias de amor para que les dé la absolución y que les permita pecar de nuevo.

Monseñor el primado está de broma y creo que hace el primo con esas fulminantes prohibiciones en las cuales se les amenaza de caer en pecado mortal. Pecado que por otra parte, no creo que el propio Pla y Deniel se lo tome en serio en su fuero interno porque la experiencia le habrá enseñado que no se puede contrariar en lo más mínimo a los instintos naturales so pena de caer en el verdadero pecado mortal de los vicios secretos contra natura.

Santos hubo que para huir de la tentación de las mujeres se marcharon al desierto a practicar la vida de anacoretas, a flagelarse, como hizo también el santurrón de Carlos I de España y V de Alemania en su monasterio de Yuste. Pero ¿está seguro monseñor el primado de España que todos esos puritanos que huían del sexo contrario lo hacían por inmaculada castidad? Más bien, eran curas de abusos sexuales o aberraciones físicas incurables porque por el mundo andan sueltos millones de seres humanos que no tienen que emplear semejantes deserciones contra natura y viven con o sin ayunos sexuales como los propios ángeles, conviviendo entre unas y unos, cogiéndose del brazo o de las manos, según les place.

De ningún modo puedo creer en el peligro de los «baños mixtos», que anatematiza el cardenal Pla y Deniel, señalándolos como un «distracción» de graves consecuencias. Primeramente, porque los baños, mixtos o unisexuales, no son ni deben considerarse una distración sino como una necesidad fisiológica, una regla elemental de higiene que si no está incluída en los diez mandamientos culpa no tenemos los demás mortales. La higiene espiritual que no va acompañada de la corporal no tiene valor moral alguno.

Todo eso que fabrica monseñor con los pecados y condenaciones, castigando a los bañistas, a los novios del brazo y por la calle, a los bailarines enlazados, etc., no tiene gran importancia para las personal bien equilibradas porque los que huyen de la tentación de las mujeres y se aislan por tal motivo presentan un principio de perturbación morbosa que les obliga a tomar determinaciones heroicas en contra de su estado normal. Pero el cardenal que nos ocupa, heredero legítimo de Segura, quiere una España triste y sometida a los designios del fanatismo religioso, temerosa del castigo eterno y por lo tanto dócil como los rebaños y no como los pueblos libres.

VICENTE ARTES

COLERA

(*Viene de la página 4*)

do lo inteligentes que les dé la gana — desde luego el tiempo no les falta para instruírse, si es que quieren hacerlo — y podrán hoy, como en el Concilio de Trento ya, apabullar a todos los otros curas con especulaciones de orden metafísico, pero los curas españoles envenenan las fuentes del vivir de los españoles con el morbo del cólera.

También yo pienso como Federica (en su escrito de « SOLI ») que los frailes no envenenaron las fuentes de Madrid con el virus de esa enfermedad que se denomina cólera-morbo. Y puede que lo tiene de anecdótico aquel hecho que provocó los incendios de conventos en Madrid, hace más de un siglo, sea el que, alguien, algún español, digno en cualquiera de los casos, dijese que los curas y los frailes habían provocado el cólera. Y puede que el pueblo en su ira, en su enojo contra esa clase parasitaria cambiase el artículo del femenino al masculino. Pero todo eso son especulaciones que se me ocurren leyendo el artículo de Federica y rememorar aquel hecho y los que luego se han ido produciendo. Especulaciones.

Lo que hay de cierto es que el clero español en cualquiera de sus actos, en cualquiera de sus manifestaciones produce eso : cólera.

Cólera había en la mirada de aquel viejo de Berbegal...

F. JAVIER ELBAILE

MENTIDERO MEJICANO

El embajador de Franco repudiado

LA LABOR DE LA GACHUPINADA

HACE unas semanas que vienen registrándose una serie de hechos muy sintomáticos para que hayan pasado desapercibidos por los que venimos observando las actividades del franquismo en Méjico.

El proceso es el siguiente : El periodista Carlos de Negri, enviado de « Excelsior » a la España de Franco, empieza a llenar columnas y más columnas reflejando las declaraciones de Franco que con antelación se tenían preparadas para su divulgación y con el fin de dar la sensación de que España es un edén. A continuación, el director de dicho diario también recaló en España y siguió el mismo camino; amplió desmesuradamente lo dicho por Franco a de Negri. Pero ninguna de las informaciones dadas por estos dos periodistas ha descendido en el fondo de las minas, ni penetrado en las fábricas ni en las tierras yermas de Andalucía para saber cómo pensaba el pueblo en relación a la bienandanza que Franco ofrece a su pueblo. Paralelamente, y desde el ángulo artístico, el señor Mario Moreno, «Cantinflas», también hizo su pinito, abogando por la reanudación de relaciones entre España y Méjico. Todo ello se iba conectando con la campaña que en tal sentido se venía haciendo en Méjico, en parte de la prensa alimentada por la gente de dinero, por los españoles antiguos residentes, cuya simpatía por Franco y su régimen no han sabido, no han podido ni han querido ocultar a pesar de las inmensas pruebas de bandolerismo de su régimen.

La conexión de tales hechos es innegable. Un día aparece en el diario « Novedades » un trabajo del connotado franquista Alfonso Junco, activo admirador del « caudillo » hitleriano. A este señor, la causa del totalitarismo franquista le obsesiona desde hace muchos años. Y siendo uno de los capitalistas más influyentes de Méjico, aprovecha toda coyuntura para «llevar el agua al molino de Franco». Pero en su camino tropieza con un bloque moral : la personalidad del que fué embajador de Méjico en España durante nuestra contienda, señor Adalberto Tejeda, el cual conoce mejor que Junco las andanzas de los que traicionaron al pueblo español, sublevándose arteramente.

Es sabido que Méjico tiene reconocida a la República española. Y desde el punto de vista diplomático, tal labor había de tropezar con dificultades, cuyos escollos eran difíciles de superar. De modo que la propaganda rebota contra sus autores. No puede olvidarse, además, que Méjico, en nuestra contienda, fué beligerante a favor de la causa de la libertad y con generosidad inigualada. Y que ha sido el único país que de verdad y por dignidad, ha mantenido, a través de estos 20 años de exilio, su actitud de decoro.

Por tales motivos, toda tentativa francófila futura, habrá de estrellarse contra la consecuente posición de este país en el que la emigración española ha sabido entregar el calor y el fruto de sus esfuerzos de todo orden, como recíproco reconocimiento al acogimiento de los millares de españoles que no quisieron vivir en el «paraíso franquista».

Ahora, hace unos días, el representante oficioso de Franco, diplomático

por H. PLAJA

tolerado por el Gobierno mejicano, sin reconocimiento oficial alguno, ni de cerca ni de lejos, se ha creído amparado por la saturada campaña antes relatada. Y en atención a dicha labor se ha creído tan firmemente situado como representante de Franco, y con alcance diplomáticos de larga distancia, que decidió celebrar un acto conmemorativo y ostensible, que debía servir para dar relieve internacional al régimen fascio-fascista. Para ello anunció su propósito de invitar a este acto al cuerpo diplomático acreditado en Méjico y en el cual habría de exteriorizarse el deseo de ver restablecidas las relaciones entre Méjico y la España de Franco. El anuncio dice así.

A tanto llegó la osadía del embajador franquista, Oñós de Plandolit, que un connotado redactor de «Novedades», y destacado escritor entre los mejores de Méjico, el señor Luis Spota, tuvo que clavarle una banderilla en su sección diaria, que sirviera de grito de alerta para quienes tenían la obligación de cortar las alas a tal «embajador» de Franco.

Vea el lector lo que el señor Spota, dice:

Por primera vez en 20 años piensa celebrarse en México, el 18 de julio, el aniversario del golpe de estado franquista en España. Al efecto, el representante oficioso de Franco en el D. F., señor Oñós de Plandolit, va a ofrecer en el Casino Español un gran banquete al cuerpo diplomático, al arzobispo, a directores de periódicos y a unos cuantos mexicanos simpatizantes con el régimen madrileño. Eso no tendría nada de particular si se tratara de un simple evento social, pero en el fondo lo que el señor Plandolit busca es desafiar al gobierno mexicano y hacerle sentir que los diplomáticos de otros gobiernos (que son amigos del franquismo) desaprueban la actitud mexicana en lo que se refiere al caso de España. El señor de Plandolit parece haber olvidado que él se encuentra entre nosotros tolerado amablemente por México, y que no es decente burlarse así de un país generoso. Si la fiesta falangista se realiza, México, de seguro, fruncirá el ceño. Por bastante menos de lo que Oñós piensa hacer se ha aplicado el 33 a extranjeros indeseables. — L. S. («Novedades», 14 julio 1959)

LAS PERIPECIAS DEL TAL ONOS

A partir de este momento empieza el revuelo creado incipientemente entre la emigración española que no puede tolerar las andanzas de este «embajador».

Como una provocación a la condescendencia de Méjico, Oñós repite en otro recuadro la invitación al acto ostensible de provocación descarada.

A LA COLONIA ESPAÑOLA

El señor Manuel Oñós de Plandolit, representante oficioso del Gobierno del General Franco, tiene el gusto de invitar al H. Cuerpo Diplomático acreditado en México, a la H. Colonia Española y a los simpatizantes mexicanos, a la comida que se celebrará en el Casino Español ,el día 18 de los presentes para conmemorar la iniciación del glorioso movimiento. En dicho acto se empezarán las gestiones para que sean enterrados en el Valle de los Caídos los restos de Adolfo Hitler, Benito Mussolini y colaboradores.

El documento lo transcribimos de « Excelsior » y de « Novedades », por ser algo que la historia habrá de registrar con vergüenza, por indigno y descarado :

«En vista de esta flagrante tentativa de provocación a los ideales de libertad pública, en lo que se refiere a la hospitalidad concedida al señor Oños, y a la dignidad de los acogidos generosamente por Méjico, los refugiados españoles, los organismos gubernamentales correspondientes, han puesto al señor Oñós en un brete, mediante una declaración cuyo alcance podría llegar a la expulsión del país, aplicándole el conocido artículo 33, de este embajador franquista que ha tomado a Méjico como el mejor campo de experimentación de sus manejos en favor de Franco.»

Ahora, en vista del cariz que han tomado los acontecimientos; en frente de la actitud amenazadora que los sectores exilados pensaban adoptar, el señor Oñós atribuye la publicación de su invitación, a los «enemigos del franquismo». Pero como «el miedo guarda la viña» este señor se ha visto obligado a «plegar velas por si las moscas».

Desde luego hay que constatar que la desvergonzada actitud provocadora de Oñós del Plandolit, servil embajador de su amo Paco Medallas, puso en movimiento a toda la masa exilada en Méjico, y su coincidencia para una demostración pública fué evidente. La retirada por el foro de este sátrapa franquista ha evitado que en Méjico se produjera un acto cuya resonancia nadie pudo haber previsto.

El ridículo más espantoso lo acredita el suelto siguiente :

RELACIONES NO HA RECONOCIDO A ONOS

El señor Manuel Oñós de Plandolit no es reconocido por el Gobierno de México como representante oficioso del general Francisco Franco.

Con motivo de las informaciones que han venido publicándose con res-

(*Pasa a la página 3*)

El sindicalismo ¿ha fracasado?

EL SINDICALISMO QUE SE BASTA A SI MISMO

Necesario será aceptar que un movimiento que se baste a sí mismo para el logro de la emancipación humana ha de estar acompañado de cuantos valores morales puedan contribuir a su realización. Por el contrario, el sindicalismo que dice bastarse a sí mismo, que promete llevar a cabo tal obra, dice en la Carta de Amiens que *la lucha por sus objetivos debe desenvolverse fuera de toda idea religiosa, política o filosófica.* Siendo las corrientes del pensamiento interpretadas con amplio criterio las que reúnen mayor cúmulo de valores sociales, al prescindir de las mismas la humanidad quedaría a obscuras, o lo que es aún peor, frente al cúmulo de sofismas en que se fundan las llamadas doctrinas sindicalistas que desviaron de sus objetivos las luchas sociales por una larga época, nublando la visión no solamente de la masa, sino de avisados idealistas como Jouhaux y Pestaña, cuya labor nefasta de sus últimos tiempos no en todo se puede atribuir a mala fe.

Como se ha dicho, el documento más completo que conozco del sindicalismo que se basta a sí mismo es la Carta de Amiens, acompañada de las tesis presentadas en los congresos de la C.G.T., organización que adoptó a aquélla en el congreso del 1906 y que fué también la que, siguiendo las teorías fijadas en dicha Carta, pasó de la influencia libertaria a la del comunismo autoritario.

Este tipo de sindicalismo radió su influencia sobre diversos países. Pero en el que causó los mayores estragos fué en Francia. Lo que con mayor claridad denuncia la falsa posición de hombres y organismos son las contradicciones. Este modelo de sindicalismo que se basta a sí mismo en el congreso de la C.G.T. en Lyon (1918) resolvió dirigirse a la Sociedad de Naciones pidiéndole ,entre otras cosas, que garantizara la Paz, que hiciera cumplir las disposiciones de dicha organización que favorecían a la clase trabajadora, más la proposición de un plan para la creación de un organismo internacional que se ocupara del mejoramiento de la clase obrera, con lo cual la organización proletaria o la misma C.G.T. estaría de más o pasaría a ocupar el humilde puesto de pordiosera.

Otro modelo de sindicalismo que se basta a sí mismo, éste en la Argentina. En 1930 la U.G.T. felicitó al dictador Uriburu cuando éste anuló los derechos de asociación y propaganda y sirvió más tarde de pedestal a la dictadura peronista.

Los casos antes citados están tomados del sindicalismo más puro que conozco. Los líderes del movimiento obrero alemán y del partido socialista que votaron los créditos de la guerra del 14, más la guerra del 14 a la cual destinaron los caudales de sus cooperativas para sostenerla, por lo menos tuvieron la brutal franqueza de no ocultar sus miserias con doctrinarismos sindicalistas.

Los que aún no han salido del callejón oscuro del sindicalismo neutro dirán que para cometer las señaladas contradicciones se han violado las doctrinas sindicalistas. Si así fuera se probaría una vez más de que esos movimientos están manejados por líderes sin escrúpulos y que los obreros a ellos afiliados se dejan manejar como piara porque en ellos las doctrinas sindicalistas, lejos de despertar su conciencia, los ha sumido en la más negra ignorancia.

Las llamadas doctrinas sindicalistas, por poco valor que se conceda a este término no son tales. Las declaraciones que se encuentran en sus tesis de que los obreros tienen derecho a esto y a lo más allá están lejos de ser una novedad y menos una creación de este movimiento. Mucho antes que los líderes sindicalistas de los derechos obreros, los apóstoles de diversas escuelas hablaron con más alcance y claridad de los derechos humanos. En la Carta de Amiens se expone el esquema de un programa económico para cuando llegue la hora de las grandes realizaciones; pero las ideas y medios de lucha para alcanzar la realización de dicho programa son tan confusos como los que debían conducirnos a los paraísos celestiales prometidos por la Iglesia y la hora de llegada es aún menos segura.

Se ha dicho y se puede repetir, que lo que tienen de bueno o de malo los sistemas de convivencia no son ni pueden ser otra cosa que el resultado del grado de superación de los seres que los constituyen. Las religiones nos dicen que los caminos que conducen a su reino están alumbrados por sus dioses. Los políticos nos aseguran que nuestra salvación está en sus programas. La ciencia replica que los caminos de los humanos para alcanzar la mayor felicidad deben estar alumbrados por la luz del pensamiento y el buen sentido. La Carta de Amiens nos dice que para lograr los propósitos que en ella se anuncian debemos prescindir de toda idea. En varios de sus pasajes nos advierte que no debemos dejarnos influenciar por las ideas utópicas, sin aclarar de qué ideas se trata, aunque se sobreentiende que son las ideas anarquistas. Una idea gestora es anterior a toda manifestación de progreso o retroceso; los líderes del sindicalismo no lo ignoran. Pero como todos los que se creen elegidos para redimir a los pobres quieren brillar entre los obreros cual luceros polares, y para ello nada mejor que valerse de un tejido de sofismas que mantenga la ignorancia.

Las luchas de los pueblos están animadas por ideas que bajo distintos nombres se suceden. El cristianismo es continuación de otras religiones. Cuando el poder de la Iglesia apagó sus luces le siguió el republicanismo; a éste el socialismo y el anarquismo. Sólo por las vías del sindicalismo neutro volverían los pueblos a la noche ancestral.

Serafín FERNANDEZ

(*Continuará*)

Luces y sombras del siglo XIX

(*Viene de la página 4*)

«Fusila con la misma indiferencia
con que pasa las cuentas dels rosario».

La escuadra de Cavite se componía de cuatro malos barcos, bajo el mando del almirante Montojo, quien comprueba «que los cañones españoles enviados poco tiempo antes para defender la entrada a Subic ni están instalados ni lo pueden estar en mucho tiempo». Bermejo era ministro de Marina. El año 1897, Angiolillo, adolecido de los martirios inferidos en Montjuich a nuestros hermanos suprime a Cánovas del Castillo en el balneario de Santa Agueda (Guipúzcoa). En 1899 expiró Castelar, con el que se perdió prácticamente la primera República. Manila capituló en agosto del mismo año. El 10 de diciembre de 1898 firmó Montero Ríos el vergonzoso tratado de París (etapa sagastina), por el que se cedía a los Estados Unidos Puerto Rico y dependencias, la isla de Guam, en las Marianas, y Filipinas, a cambio de 20 millones de dólares. Los políticos que gobernaban habían dicho: Que se pierdan las colonias, pero que se salve la monarquía; y los que esperaban gobernar contestaron : Así sea.

. . . . . .

¿Qué hizo entonces España? Nada, porque estaba ausente Y ausente sigue.

Biblioteca de «SOLI»

A 400 francos volumen

Ruiz de Alarcón. — La verdad sospechosa y Las paredes oyen. Prólogo y notas de Alfonso Reyes.

Vega, Lope de. — El remedio en la desdicha y El mejor alcalde, el rey. Prólogo y notas de J. Gómez Ocerín.

Vélez de Guevara, Luis. — Reinar después de morir y El diablo está en Cantillana. Prólogo, estudio y notas de M. Muñoz Cortés.

POESIA

Anónimo. — Poema del Cid. Prólogo y notas de Ramón Menéndez Pidal.

Anónimo. — Poema del Fernán González. Estudio y notas de Alonso Zamora Vicente.

Arolas, P. — Poesías. Prólogo y notas de José R. Lomba.

Berceo. — Milagros de Nuestra Señora. Prólogo y notas de Antonio G. Solalinde.

Campoamor. — Poesías. Prólogo y notas de Cipriano Rivas Cherif.

Castillejo, Cristóbal de. — Obras. Prólogo y notas de Jesús Domínguez Bordona.

Espronceda. — Poesías y El estudiante de Salamanca. El diablo Mundo. Prólogo y notas de J. Moreno Villa.

Fernández de Heredia, Juan. — Obras. Prólogo y notas de Rafael Ferreres.

Floresta de leyendas heroicas españolas. — Compiladas por Ramón Menéndez Pidal. Rodrigo el último godo. Tomo 1, 2 y 3. Prólogo y notas de R. Menéndez Pidal.

Garcilaso. — Obras. Prólogo y notas de Tomás Navarro Tomás.

Gaspar Gil Polo. — Diana enamorada. Prólogo, edición y notas de Rafael Ferreres.

Herrera, Fernando de. — Poesías. Prólogo y notas de Vicente García de Diego.

Hita, Arcipreste de. — Libro de buen amor. Prólogo y notas de Julio Cejador y Frauca.

Iriarte, Tomás de. — Poesías. Prólogo y notas de Alberto Navarro.

Manrique, Jorge. — Cancionero. Prólogo y notas de Augusto Cortina.

Meléndez Valdés. — Poesías. Prólogo y notas de Pedro Salinas.

Mena, Juan de. — El laberinto de Fortuna o Las Trescientas. Edición ,prólogo y notas de José Manuel Blecua.

Quintana. — Poesías. Prólogo y notas de Narciso Alonso Cortés.

Rivas, duque de. — Romances. Prólogo y notas de Cipriano Rivas Cherif.

San Pedro, Diego de. — Obras. Prólogo y notas de José Manuel Blecua.

Santillana, Marqués de. — Canciones y decires. Prólogo y notas de Vicente García de Diego.

Torre, Francisco de la. — Obras. Edición de Alonso Zamora y Vicente.

Pedidos a Roque LLOP
24, rue Ste-Marthe
Paris (X•)
CCP 1350756, Paris

(c) Ministerio de Cultura 2005

400 millones de dólares para Franco

por Jaime R. MAGRIÑA

ESTABILIZADA la peseta, queda al cambio de 60 por uno. Un dólar 60 pesetas. Para darle una estabilización fué necesario llegar a la devaluación y así ha quedado que la peseta está al cambio de 60 por un dólar. Estimando el jornal diario de un obrero español en 60 pesetas, gana al cambio un dólar, cantidad que en EE. UU. cualquier obrero la gana con sólo una hora de trabajo. Los trabajadores del acero declarados en huelga en Norteamérica, disfrutarán durante seis semanas de una ayuda de desocupación pagada por el Estado, de 50 dólares semanales, en lo que concierne a los Estados de Nueva York y Rhode Island, resultando que sin trabajar obtienen 3.000 pesetas a la semana, lo que le cuesta a un trabajador español estar trabajando durante cincuenta días. En estas condiciones no es extraño que EE. UU. pueda estar de continuo prestando dinero a Franco y ésta es la razón por la cual durante el tiempo que dura el pacto Franco-Estados Unidos empezado con el convenio de bases militares, han ingresado en España, para buscar estabilizar a Franco, 516.056 millones de dólares que, según el programa de ayuda norteamericana a España está combinado de la siguiente forma : 1954 : ayuda para la defensa y trigo, 105 millones; 1955, ayuda para la defensa y ventas, 132 millones; 1956, en el mismo concepto, 183 millones; 1957, ídem, 162 millones. Total, 582 mil millones. Este total es el de las cantidades votadas, pero la real de las entregas realizadas, sólo asciende a la cantidad de 516.056. Sumadas estas cantidades a los 400 millones concedidos últimamente, el resultado es que Franco ha obtenido de ayuda para reforzar su tiranía y glorificar su traición, la cantidad de 916.056 millones. Buscando una comparación que demuestre lo tiránico y atrasado del réégimen de Franco, la encontramos en los gastos que el Estado español dedica a la Instrucción Pública. En tanto que Méjico tiene para la cultura en general del pueblo un presupuesto del 12'7 de su total, en España sólo tiene el 8'70.

España gasta para sus servicios del ejército, policía y deuda pública el 54 por 100 del total de su presupuesto. Recomiendo al lector un libro de Ramón Ramírez Gómez : «Situación económica y social de España» editado el día 14 de abril de 1959 en Méjico DF, libro que refleja con la frialdad de los números y las cifras, la actual bancarrota económica de Franco, pese a la constante ayuda que recibe.

En España, que al decir de sus defensores franquistas existe un régimen sindical nacionalista, se tiene que satisfacer al obrero un plus de carestía, un plus familiar, un aumento por antigüedad en la profesión, participación en los beneficios, gratificaciones de Navidad y del día 18 de julio. Todo completo y en conjunto no excede el salario diario de 70 pesetas. Lo más tremendo, lo que deja al desnudo la bancarrota de la administración franquista, es la deuda pública del Estado, que asciende a 138.904 millones de pesetas. España tiene actualmente un déficit de la renta nacional y las exportaciones, siendo la nación más atrasada del mundo europeo y estando por debajo de Grecia, Portugal, Turquía e Irlanda. Toda la ayuda en dólares o mercancías que recibe Franco, es tirada al abismo sin fondo del mantenimiento de la fuerza que hace al parecer invulnerable el régimen de tiranía. Se sostiene a las fuerzas armadas y a los institutos de represión. Lo más curioso en tanto que demostración concluyente del fracaso del régimen, es que en España existen 8 millones de trabajadores, 2.500.000 de patronos y 18 millones de población inactiva. Todo lo que gasta y despilfarra tiene que salir de los trabajadores y es completamente improbable que 8 millones puedan producir para sostener los gastos de treinta millones. En el momento que la tensión internacional tienda a decrecer, cuando la coexistencia entre los imperialismos se pueda estabilizar, anulada la necesidad de tener bases militares en España, la ayuda ya no se hará necesaria y sin la cooperación financiera internacional, Franco tendrá que cerrar el negocio o convertir todo el territorio nacional en cementerio. La realidad y el futuro del franquismo, impone responsabilidad del antifranquismo para acrecentar la presión contra el régimen y demostrar que el 60 por uno, es una realidad política. 60 antifranquistas contra uno que por negocio aún se sienta franquista. La ruina de España obligará a no reconocer las deudas que ha contraído Franco. Tener un dictador a la orden viene costando caro, caro, a los que lo sostienen y el pueblo o nación que tiene que estar condenado a padecerlo. Puede el sistema capitalista aún desprestigiarse más y hacerle dentro de unos meses otro préstamo a Franco. Malgastar el dinero que ganan los trabajadores puede hacerse mientras los trabajadores quieran. Todo señala empero que llegará el momento de poder administrar los propios trabajadores el fruto y esfuerzo de su trabajo. Es para esto que estamos luchando y que no dejaremos de luchar y combatir, contra Franco y sus aliados prestamistas.

CAIDOS QUE NO VAN AL VALLE

PAMPLONA (O.P.E.). — Con motivo del aniversario de la rebelión, se celebró un funeral en memoria de «los que dieron su vida por Dios y por España», según reseña de la prensa local en la que se lee también lo siguiente:

«Después los asistentes se trasladaron a la catedral, al lugar donde se encuentran depositados los restos del general Sanjurjo, ante cuya tumba se rezó un responso. Y, por fin, en el cementerio se rezaron responsos ante la tumba del general Mola y ante la gran cruz que cobija el sector donde se encuentran los muertos en la Cruzada.»

La gente se pregunta qué hacen aquí todavía esos restos para los que se han gastado tantos millones en Cuelgamuros y por qué no se trasladan al Valle de los Caídos en vez de andar recogiendo huésos de «rojos» al borde de las carreteras.

Paraderos

— Hace cuatro años que los padres de Amparo Ortega Pino, viuda de Francisco Padilla, ignoran su paradero y desean noticias de o sobre ella. Escribir a Ortega-Pino, 2 bis. Avenue d'Arcole, Gambetta (Algerie).

Cristóbal Vega Alvarez hasta que sea excarcelado

SE ha visto palmariamente por medio de lo inserto o reproducido en este semanario, que la causa de Cristóbal Vega Alvarez va ganando amplitud y desarrollo. Cuatro notas que hoy reproducimos vienen de Francia, Méjico e Italia. Europa y América no se desmienten, motivando que la marea crezca. Por sordos e insensibles que se demuestren los carceleros de España, los cancilleres que les protegen y cuantos, gozando el aire de la calle nada les importa que un compañero o un semejante pierda su existencia en presidio, el aliento de libertad y justicia difundido desde estas y otras páginas con motivo del infortunio del poeta libertario Vega Alvarez terminará por hacer saltar los goznes de un presidio y otro presidio hasta la completa libertad de todos los presos políticos y sociales así reducidos por Franco por el delito... de haber perdido la guerra.

Ultimamente hemos recibido de la Liga de los Derechos del Hombre y del Ciudadano, de Francia, la siguiente respuesta a una solicitud renovada por nuestra parte:

«Paris, le 10 juillet 1959.

Cher camarade : Je vous remercie d'avoir bien voulu, une fois de plus, faire appel à la Ligue et à moi-même, au sujet de l'un de vos amis.

Leur sort à tous nous intéresse particulièrement.

Bien amicalement:

Daniel MAYER

Monsieur Juan FERRER.»

En un reciente opúsculo publicado por el Gobierno de la República Española denunciando a la opinión internacional el carácter esencialmente represivo del régimen de Franco, puede leerse en la página 45 : «El llamamiento por la liberación del gran escritor sindicalista — de la C.N.T. — Cristóbal Vega Alvarez, ha sido recogido de un modo emotivo y generoso, y reproducido en su integridad, por la revista cristiana de Ginebra «L'Essor», en su número del 24 de abril de 1959, p. 3 : *«En Espagne. Un écrivain ouvrier dans les bagnes de Franco»*, que ocupa toda una plana».

Poesía encadenada de Vega Alvarez

Aparte los elegantes y ponderados volúmenes de la casa Aguilar de Madrid, raro es encontrar en las librerías italianas libros españoles. Más raro aún recibirlos directamente de un literato sometido a régimen carcelario.

El poeta español Cristóbal Vega Alvarez — sobre el cual escribimos hace algún tiempo denunciando a la opinión pública su condena inicua e increíble a treinta y seis años de encierro, ha escrito en la Prisión Central del Puerto de Santa María (Cádiz) otro libro, «Sed», el cual ha podido llegar a mi poder.

«Sed» es una reunión de cien poesías, no existencialistas, ni futuristas ni de vanguardia y mucho menos surrealistas. Cien poesías del alma, como la vena sentimental de este hombre municioso, ordenado y, por consiguiente, afectuoso; poesía dolorosa y acentuada como el latir del corazón de un recluso.

A veces esa alma se siente libre, alegre, y entonces dice de los pájaros — a los que envidia — que van a la boda, con gracia andaluza, a la manera de los Quintero. Otras veces describe el paisaje que recuerda, de más allá de las rejas; y de la ciudad no muy lejana geográficamente, lejanísima desde el interior del presidio. En ocasiones se repliega en su soledad :

¿Qué dirán los silencios...
los silencios redondos de las noches negras,
de estrellas rojas,
lunas muertas
y hombres que pasan callados
con misiones secretas,
raudos,
ágiles,
furtivos...
— furtivos y silenciosos
y pegados a la tierra —
como sombras,
como fieras?

Eso; pero en conclusión se confiesa:

Y mi corazón volvió a sentir el frio amargo — que siempre experimentaron mis soledades sin prisas.

En poesía C. Vega Alvarez es todo conmoción. Apasionado, analítico de la hora, del día, del año perdido, que en el verso se expresa y a él se abandona buscando un poco de paz, de sosiego.

La radio nacional española, emisora franquista de Sevilla, para ser más preciso, ha divulgado en acostumbrada rúbrica literaria lo que sigue: «Sed», de Cristóbal Vega Alvarez. Nos hallamos ante un espléndido soñador». Pero con hipocresía Radio Sevilla ha silenciado el dramático destino del poeta al añadir : «Vega Alvarez habla para todos y a todos entrega la tristeza de su corazón un poco enfermo...»

¡Un corazón algo enfermo... por encierro forzoso! Como su «flor» expresa : *No nací pálido — ni triste — ni mísero, — guardián de la cárcel.*

No hay pena más atroz que la angustia, ni peor condena para quien la inflige, pues será marcado con el sello de la ignominia.

ARRIGO REPETTO

Génova.

CRISTOBAL VEGA ALVAREZ ENTERRADO EN LAS CARCELES FRANQUISTAS

«Desde Francia, vía SOLIDARIDAD OBRERA, el periódico cenetista en el exilio, nos llega el clamor de una campaña de reparación justiciera. Se trata del caso del compañero Cristóbal Vega Alvarez, enterrado en las inmundas cárceles franquistas desde hace 12 años. Condenado a 30 años de prisión, y habiéndosele intervenido propaganda escrita contra la tiranía, Vega Alvarez fué castigado en la cárcel y, sometido a nuevo proceso, se le recargó la pena en 20 años que sumados a los 30 anteriores, alcanzaba a 50 años de reclusión. Más tarde, circunstancias favorables permitieron al compañero Vega beneficiarse con la «generosidad» franquista. La pena le fué rebajada en 14 años. Sólo 36 años de prisión, de los que ya lleva cumplidos 12, costaríale al compañero su horrible delito : el de ser un trabajador, pensar con su propia cabeza y tener alma y sensibilidad para escribir versos, apostrofar la inicua tiranía franquista, y buscar en el contacto con sus compañeros de trabajo el mantener vivos y actuantes los cuadros de la invencible Confederación Nacional del Trabajo.

Bien dice SOLIDARIDAD OBRERA que no es un caso aislado el de Vega Alvarez, que cientos y cientos de luchadores idealistas pueblan las cárceles de la España negra. Pero bien puede levantarse su caso como símbolo crudo de la barbarie imperante en la península. Vega no ha cometido ningún delito; pero él régimen de latrocinio, hambre y represión, de cirios y tartufos ensotanados, de monjas neurasténicas, de señores feudales y señoritos chulos que mantienen el derecho de pernada; de falangistas afeminados, de penales llenos de idealistas, de librepensadores en rehenes desde hace muchos años por el solo hecho de haber luchado por un régimen social de justicia humana, no tiene justificación de permanencia en los anales de la historia, si no es por la tolerancia, la complacencia, el apoyo de potencias interesadas y ambiciones mezquinas de las contrarias a todo bien humano. De ahí que nada pueda esperarse de los organismos internacionales, dependientes ellos de las potencias ocupadas en disputarse el predominio del mundo.

La justicia habrá de llegar al compañero Vega, si con proyecciones internacionales se levanta un clamor vigoroso o exigiendo su libertad.

Nadie que en conocimiento de este monstruoso hecho se mantenga en silencio, podrá con autoridad invocar sentimientos de libertad y justicia. Los 36 años de condena de Vega Alvarez, por el solo delito de pensar, son una afrenta al mundo civilizado. Los hombres libres, los hombres generosos, los movimeintos sociales de avanzada tienen, tenemos, que saber encontrar el camino para estar unidos en un solo grito de protesta, de exigencia, para que Franco devuelva a la libertad la vida del compañero Cristóbal Vega Alvarez».

(De «Regeneración», de Méjico, órgano de la F.A.M., correspondiente al mes de julio.)

Refugiados y apátridas

por Eliseo BLANCO

V

EXISTEN «grosso modo» cuatro grandes categorías de apátridas. No se trata de estudiar cada uno de los casos que se presentan, sino de detallar las cuatro categorías que hemos estudiado y como casos más típicos.

1.° A los conflictos de derecho y a las contradicciones entre legislaciones internas corresponden los casos de apatridismo llamado técnico. Forman parte, esencialmente, las mujeres que han perdido su nacionalidad por matrimonio y no han podido adquirir la de su marido (España, Italia, etcétera). Es el caso principalmente en Francia de todas las extranjeras casadas con franceses antes de la promulgación del Código de la Nacionalidad (19 de octubre de 1945) y que han dejado de firmar una declaración especial con vistas a la adquisición de la nacionalidad francesa.

2.° El caso de las personas nacidas sobre un territorio anexionado a otro país y que no han podido optar en tiempo oportuno por el país de anexión. Estos casos fueron numerosos en el momento de la ejecución de las clausas territoriales del tratado de Versailles : Tirol italiano, Alta Silesia y las ex regiones alemanas anexionadas a Polonia en 1919.

3.° El caso de personas originarias del Mediano Oriente que jamás han sido consideradas como nacionales en razón de las diferentes clasificaciones raciales existentes en los países árabes. Es el caso de numerosos israelitas de Egipto, del Irán, etc., y que desde hace poco son considerados como refugiados.

4.° Los casos más numerosos y más recientes a la vez son los de las personas que han abandonado su país de origen y han tenido que renunciar, de este hecho, a su nacionalidad de nacimiento «Jus soli». Es el caso de todos los refugiados que huyen la ocupación extranjera, las persecuciones raciales o políticas. El apatridismo, en este caso, toma un carácter de sanción que excluye toda posibilidad de recurso. Es el caso más típico y más antiguo de esta pérdida de nacionalidad colectiva, es el de los rusos blancos, que salieron de Rusia a raíz de la revolución y que fueron desnacionalizados por los Soviets. En 1936 la cantidad de rusos apátridas se calculaba en 350.000, desde aquella fecha esta cantidad ha decrecido enormemente, ya sea por naturalizaciones en los países de residencia, ya sea por haber aceptado la nueva nacionalidad de la U.R.S.S. La política racial de Alemania fascista había instaurado un ostracismo, parecido al de los rusos, referente a los alemanes de origen judío y a los que habían marcado como indeseables. El total de refugiados de Alemania y de Austria ha sido estimado entre 400 mil y 450 mil. La mayoría de origen judío, pues desnacionalizados por este hecho por la Alemania fascista.

Los cambios territoriales y políticos acaecidos después de la segunda guerra mundial han provocado cambios de población todavía más considerables. La cantidad de expulsados y refugiados alemanes en Alemania en 1945 ascendía a unos 8 millones, poco más o menos. Muchos de entre ellos fueron desnacionalizados por los países de los cuales habían sido expulsados. La constitución de la República federal alemana ha tomado en mano la situación creada a estas personas; en efecto, en su artículo 116 dispone : que bajo reserva de otras disposiciones contrarias a la ley, es alemán, en el sentido de la presente ley fundamental, todo aquél que posee la nacionalidad alemana o que fué acogido en el territorio del Reich alemán tal como estaba constituído el 31 de diciembre de 1937, ya sea en calidad de refugiado o de expulsado perteneciendo al grupo étnico alemán, ya sea como cónyuge o descendiente de este refugiado o de este expulsado». A título de ejemplo citaré una ley yugoslava del 23 de octubre de 1946 que hace perder la nacionalidad a los oficiales del ejército prisioneros del enemigo y que se han negado a volver a su país. Recientemente se han producido incidentes en Extremo Oriente y que ciertamente no dejarán de provocar casos de apatridismo, de refugiados y de expulsados.

Es notorio que el estudio de este problema debe llegar a todas las conciencias para que de una vez se legisle y sea borrada del diccionario esta palabra nueva que tanto sufrimiento encierra : Apátrida. En el próximo estudiaremos el caso del apatridismo en Francia y sus consecuencias.

EL FRACASO DE LA POLITICA ECONOMICA DE FRANCO

ESTOCOLMO (O.P.E.). — El órgano socialdemócrata de Malmó, «Arbelet», que es uno de los principales portavoces del aludido partido sueco, ha comentado en un editorial una información económcia publicada en el diario alemán «Die Walt», de Hamburgo. La situación catastrófica obliga al dictador a solicitar el ingreso en la O.E.C.E. La política de industrialización dirigida por el Estado ha fracasado, afirma «Arbetet», y añade:

«Lo que se ha logrado es desatender totalmente la agricultura e invertir el dinero en proyectos de industrialización caros y sin pies ni cabeza. Esto ha tenido por consecuencia entre otras cosas el tener que duplicar la circulación de papel moneda y además un enorme déficit en el comercio exterior. Existe un enorme abismo entre la débil exportación y la considerable importación. Ahora necesita España unos 600 millones de dólares a manera de crédito estabilizador. La ayuda extranjera se prestará a condición de que Franco proceda a una liberalización de la economía según las mismas líneas de los países de la O.E.C.E. Será ésta una cura de caballo, que el régimen apenas podrá sobrellevar. A los síntomas de disolución política se suma por lo tanto una grave crisis económica que amenaza al régimen de Franco.»

ADMINISTRATIVAS

Teniendo en cuenta el periodo de vacaciones, y que la mayor parte de las casas editoriales de las cuales nos servimos, cierran por un tiempo determinado, ponemos en conocimiento de los compañeros que solamente podremos enviar los pedidos que tengamos en existencia y aquellas obras que tengamos la posibilidad de adquirir.

Avisos y comunicados

BURDEOS

La F. L. de Burdeos organiza una salida a la Costa Vasca para los días 15 y 16 del próximo agosto, quedando suprimida la que se organizaba para la Colonia Aymare.

La salida se efectuará a las cuatro de la mañana del mencionado día 15, partiendo de la plaza de la «Victoire».

Para inscripciones al compañero Alonso, 42, rue Lalande.

Organizada por la C. R. y la F. L. de Burdeos, en colaboración con las de St. Astier, Perigueux y otras FF. LL. del Departamento de la Dordogne, se celebrará el día 9 del próximo agosto una jira-concentración al pintoresco lugar de la Primerie, cercano a Perigueux.

Salida, día 9, a las 6 y media de la mañana, Plaza «Victoire».

El embajador de Franco repudiado

(*Viene de la página 2*)

pecto al señor Oñós, la Secretaría de Relaciones informó ayer lo siguiente:

«El director general del Ceremonial, por instrucciones del C. secretario de Relaciones Exteriores, puso en conocimiento de las misiones diplomáticas acreditadas en México, que el señor Manuel Oñós de Plandolit, a quien se hace figurar como «representante oficioso» del gobierno del general Francisco Franco, no es reconocido como tal por la Secretaría de Relaciones Exteriores».

rado por la oficial declaración de la Secretaría de Relaciones (5).

MANUEL OÑOS DE PLANDOLIT

agradece al honorable Cuerpo Diplomático acreditado en México, a la colonia española y a los amigos mexicanos, su aceptación para asistir al acto que había de celebrarse el próximo día 18, en el Casino Español; y les participa que, por haberse tergiversado, por elementos interesados, el sentido de una reunión social de carácter privado en manifestación política, respetuoso con las autoridades mexicanas, ha decidido suspender dicho acto .

En conclusión, el hecho ha tenido gran trascendencia y ha probado a los domésticos de toda laya que la dignidad antifranquista se conservaba bastante íntegra. Y que, por otra parte, periodistas y escritores de tendencia izquierdista constituyen, como lo están demostrando los señores Luis Spota, Blanco Moheno, Tejeda, Rico y otros, una garantía contra las ingerencias del franquismo totalitario a las libertades de Méjico y a la estima de la obra realizada por el antifranquismo.

Como corolario, ayer se publicó en recuadro visible, el siguiente grito contra la tiranía franquista (7).

18 DE JULIO
Los refugiados españoles
dedican un emocionado
recuerdo en este día
al millón de
compatriotas muertos
a causa de la sublevación
del general Franco

Broche de oro de un jornada provocada por los esbirros de Franco.

Suscripción pro-cultura

Lista nº 44

Suma anterior	1.549.019
F. L. de Bernay: Juan Candelas, 500; Jose Francitona, 400; Eduardo Marzal, 200	1.100
Marcos Criach, Paris	1.000
F. L. de Argentuil	1.300
Berta de Paris	500
Vallejo, Versailles	500
L. M., Aubervilliers	500
Un Maño del Havre	250
Eliseo López, Orleans	568
Antonio Jurado, Labrugiere (Tarn)	600
Sebastián Mur, Bagneres de Bigorre	1.000
B. Corcero, Aix en Provence (B. du Rh.)	500
Víctor Cervelló, Montpellier	320
José Ferré, Montauban ..	500
Suma y sigue	1.557.647

Ediciones de «SOLI»

Rafael Barret : OBRAS COMPLETAS (3 tomos)	2 250 frs.
Voline : LA REVOLUCION DESCONOCIDA ..	1 350 «
Rodolfo Rocker: NACIONALISMO Y CULTURA	1 350 «
M. Dommanget: HISTORIA DEL 1.° DE MAYO ..	1 200 «
Antologías : EL AMOR Y LA AMISTAD	500 «
— CULTURA Y CIVILIZACION	500 «
— LA HISTORIA	500 «
— LA LIBERTAD	500 «
Juan Rostand : LO QUE YO CREO	300 «
Pedro Vallina : CRONICA DE UN REVOLUCIONARIO	280 «
J. M. PUYOL : DON QUIJOTE DE ALCALA DE HENARES	100 «
Anselmo Lorenzo : EL POSEEDOR ROMANO Y EL PATRIMONIO UNIVERSAL (Edición popular)	30 «
Juan Ferrer : VIDA SINDICALISTA	30 «

«La importancia de los factores sicológicos en las luchas políticas y sociales»

por Federica MONTSENY

Y se preparó el clima revolucionario, sobre todo por medio de la influenciación transparente de la masa, de la penetración espiritual de estas multitudes, con nuestras prensas, con nuestros mitines, la acción organizadora de nuestros hombres, la acción sobre todo, no lo olvidemos, de nuestros militantes de base, cada uno en su lugar de trabajo y localidad de residencia. Todo esto preparó la revolución de 1936. Esta revolución no pudimos hacerla antes porque en el 31, cuando se proclamó la República pura y simplemente, el pueblo español no había superado espiritualmente todavía la etapa republicana. Para el pueblo español, al caer la monarquía la operación política más simple era proclamar la República. Se necesitaba pasar por la experiencia de una República a la que todo el mundo dió unos poderes taumatúrgicos que no tenía, a la que todo el mundo concedió derechos que ella defraudó. No quiero tampoco juzgar en este instante a los hombres de la II República española; defraudó estos derechos morales puestos en auge porque probablemente no podía hacer frente a ello, porque le faltaba lo que digo: la revolución fundamental de base que hicimos en el 36, pero que no hubiéramos podido hacer en el 31 porque las masas aún creían que la República les podía dar aquellas satisfacciones de orden ideológico, de orden político, de orden moral, de orden pedagógico, de orden agrario, de orden de mejoras en el trabajo y avance social que el pueblo español esperaba de la República, y que la República no pudo, no quiso o no supo darle. Y es la acción «Mi lucha», explica hasta cómo tenían calculada la continuada de nuestra propaganda durante esos años, y sobre todo, el factor sicológico operando sobre el pueblo español. De lo que había sido ,de lo que era el paso del fascismo por Italia y por Alemania, lo que fué creando la corriente de opinión que produjo el 19 de julio en las más importantes capitales de España, resultó en el fondo el mismo fenómeno que se había producido en Francia el 12, el 13, el 14 de julio que procedieron a la toma de la Bastilla.

Ahora bien: ¿es que esa acción nuestra fué una acción espontánea, una acción descoordinada? Yo os diré lo siguiente: En nuestro Movimiento por desgracia casi siempre se improvisa, o parece que se improvisa. La realidad es que aún sin expresarlo calculamos las perspectivas siempre a base de algo, siendo este algo que nos ha dado una superioridad sobre los otros moviimentos de inspiración libertaria de los demás países. Nunca hemos estado encerrados dentro de un dogmatismo absoluto y estrecho. Siempre hemos tenido lo que Bakunin tenía y quería que tuviesen los movimientos inspirados por el anarquismo: la afinidad suficiente para interpretar y aprovechar todos los movimientos pasionales del pueblo.

Si nosotros conseguimos triunfar el 19 de julio, es porque de las elecciones del 16 de febrero habíamos ido preparando una opinión ya trabajada y mostrando lo que eran maniobras de las derechas, la preparación de los fascistas y de los propios agentes de Mussolini e Hitler en España. Todo eso que el gobierno republicano a ciencia y paciencia contemplaba sin reacción; todo eso que los otros partidos dejaban hacer sin una movilización precisa de sus militantes, nosotros lo veíamos, lo denunciábamos permanentemente. Cuando después de las elecciones del 16 de febrero las derechas dijeron «la última palabra se dirá en la calle», nosotros inmediatamente preparamos la opinión para recibir en la calle aquella última palabra que tenía que ser pronunciada.

Evidentemente no nos hemos dedicado a los estudios incluso casi científicos del comunismo y del nacionalsocialismo. Los comunistas tienen expertos en cuestiones morales que estudian la mejor manera de crear los mitos que determinan los movimientos de las masas. En cuanto al nacionalsocialismo, por ejemplo Hitler en «Mi lucha», explica hasta como tenía calculada la hora en que los hombres congregados en un gran mitin, en una reunión, son más propicios a ser arrastrados. Según parece —no lo he comprobado nunca— la hora más propicia por una menor defensa del criterio propio en las masas, es a partir de las 5 de la tarde. Podemos esto, quizás, probarlo (**risas**). Todos esos estudios nosotros no los habíamos hecho. Pero por instinto y porque, como digo ahora —cuanto estoy diciendo no tiene ninguna originalidad— si nos entretuviéramos a leer a nuestros propios viejos teóricos, veríamos lo que han dicho Fabbri, Malatesta, Kropotkin y, sobre todo, Bakunin, el más antiguo y agudo de todos. Quizás por haberlos leído aunque luego lo hayamos olvidado ,teníamos por instinto la inteligencia, la suficiencia de preparar sin cesar, sin desmayo, sin vacilación, esa opinión pública que había de ser la barrera opuesta en España al fascismo. Pasarán los años y pasarán las generaciones y se denigrará la voluntad, la revolución española. Se querrá quitarle mérito, se querrá decir que no fué nada o que fué mucho, pero hay algo que permanecerá. Gracias a nosotros y a nuestra acción y a la gimnasia revolucionaria a que sometimos al pueblo español, gracias a esa impregnación de la opinión pública, gracias a esa gravitación de los factores sicológicos determinantes en los movimientos de las multitudes, España fué el único país que hizo frente al fascismo y que lo venció .Si luego fuimos vencidos, la culpa ya no fué nuestra; fué del abandono internacional, de la cobardía internacional y de la falta internacional de la solidaridad obrera; de todas las solidaridades :lo mismo la de los socialistas e incluso la de parte del elemento anarquista. Es triste decirlo, pero hay que decirlo.

Esos factores sicológicos que tuvimos en cuenta ;esa impregnación de la opinión pública, ese trabajo que precede a todo gesto revolucionario, que lo determina y que lo impulsa, es lo que han hecho en Cuba Fidel Castro y sus amigos. No discutamos el resultado de su esfuerzo y de su revolución. Evidentemente no han llegado ni llegarán a donde llegamos nosotros. Tampoco las fuerzas que actúan son lo definidas ni poderosas en sentido libertario que lo eran las fuerzas con que contábamos nosotros en España en 1936. Pero es evidente que, la táctica por ellos seguida, ha sido la nuestra, la misma nuestra. Han realizado por etapas, el mismo proceso de descomposición y de trabajo en la opinión pública, en las masas obreras, en el pueblo en general, para llevar a ese pueblo a un día determinado en que el pueblo se manifiesta, surge esa masa difusa que no sabemos de dónde surge, que surge de las capas más profundas, y hasta subterráneas de la sociedad, y que determina los hechos revolucionarios.

Ya os diré, compañeros, cuáles son hoy concretamente nuestras posibilidades, la real situación que tenemos creada nacional e internacionalmente.

(Continuará)

(c) Ministerio de Cultura 2005

SOLIDARIDAD OBRERA

Portavoz de la Confederacion A.I.T. Nacional del Trabajo de España

ORGANE HEBDOMADAIRE DE LA C. N. T. D'ESPAGNE EN EXIL (XI° REGION)

TEL.: Red. y Adm.: BOT. 22-02. Talleres: BEL. 27-73.
Giros a C. C. P. Paris 1350756, Roque Llop, 24, rue Sainte-Marthe (PARIS X°)

JOURNAL AUTORISE PAR L'ARRETE MINISTERIEL DU 8 MARS 1948

SUSCRIPCION INDIVIDUAL
Trimestre ..... 390 francos
Semestre ..... 780 »
Año ..... 1.560 »

El camino recto

LA verdadera libertad..., lejos de ser, en modo alguno, incompatible con el orden real, consiste en seguir sin obstáculos las leyes propias al caso correspondiente. En cuanto un cuerpo cae, su libertad se manifiesta avanzando, según su naturaleza, hacia el centro de la tierra, con una velocidad proporcionada al tiempo, a menos que la interposición de un flúido no modifique su espontaneidad. Asimismo, en el orden vital, cada función, vegetativa o animal, es declarada libre si se realiza conforme a las leyes correspondientes, sin obstáculo alguno exterior o interior. Nuestra existencia intelectual y moral supone siempre una equivalente apreciación que, directamente incontestable para la actividad, se hace desde luego necesaria para su motor afectivo y su guía racional.

Si la libertad humana consistiese en no seguir ley alguna, sería aún más inmoral que absurda, por hacer imposible todo régimen, individual o colectivo. Nuestra inteligencia manifiesta su mayor libertad cuando se convierte, siguiendo su destino normal, en espejo fiel del orden exterior, a pesar de los impulsos físicos y solicitaciones morales que tiendan a perturbarla. Ningún entendimiento puede negar su asentimiento a las demostraciones que ha comprendido. Pero, además, todo hombre es incapaz de rechazar las opiniones muy acreditadas a su alrededor, aun cuando ignore sus verdaderos fundamentos, a menos que esté preocupado por una creencia contraria. Se puede desconfiar, por ejemplo, de que dejen de negar los más orgullosos metafísicos el movimiento de la tierra, o doctrinas aún más modernas, aunque no conozcan en modo alguno sus pruebas científicas. Lo mismo ocurre en el orden moral, que llegaría a ser contradictorio si cada alma pudiese a su antojo odiar cuando se debe amar, o viceversa. La voluntad admite una libertad semejante a la de la inteligencia, cuando nuestras buenas inclinaciones adquieren ascendiente suficiente para hacer el impulso afectivo conforme a su verdadero destino, anulando los motores contrarios.

Así la verdadera libertad es doquiera inherente y subordinada al orden, tanto humano como exterior. Pero, a medida que los fenómenos se complican, se hacen más susceptibles de perturbación, y el estado normal supone en ellos más esfuerzos y permite lograr aptitud a sus modificaciones sistemáticas. Nuestra mejor libertad consiste, pues, en hacer, en tanto sea posible, prevalecer las buenas inclinaciones sobre las malas y de este modo nuestro imperio tiene más extensión, siempre que nuestra intervención se conforme constantemente a las leyes fundamentales del orden universal.

AUGUSTO COMTE

CÓLERA

F. JAVIER ELBAILE

BERBEGAL es un municipio de la provincia de Huesca, célebre por estar edificado en la cima de una colina. Los carros, para subir al pueblo, han de dar, como en espiral ascendente, casi toda la vuelta al «tozal», pero los que van a lomo de burro o en el coche de San Fernando pueden hacerlo más deprisa ascendiendo por una senda casi increible de empinada.

Yo era chavalillo, con 10 años acaso, y venía de pasear con mi tío, hermano de mi madre, mosén José, párroco del pueblecito en cuestión. Era una tarde calurosa del estío aragonés. Yo no experimentaba cansancio alguno pero mi tío apenas si podía subir unos metros por aquella endiablada senda sin pararse a descansar un poco y a enjugarse el sudor. En una de esas paradas nos alcanzó un viejo —un viejo de aquellos «de calzón» que entonces aún habían— al que, tras saludarle, mi tío le hizo participe de la fatiga que le producía tener que subir por aquel camino de cabras. El viejo quedó mirando a mi tío, con una mirada que nunca olvidaré, y le espetó. «Pues, ¿y si viniese usted de trabajar todo el día, como yo?»

No trataré de establecer comparaciones entre la bondad de los curas franceses y la bondad de los curas españoles. Sería pueril y, además, ya dijo algo al respecto nuestro González Prada. Yo tengo un amigo, y compañero por cierto, que vive en concubinaje con una viuda de la que tiene dos hijos, que no están bautizados. La compañera de mi amigo, de su primer unión hubo dos hijas que se han casado, a corto intervalo, estos meses pasados. Mi amigo y, como ya he dicho, compañero, cogido en el ambiente ese, de exhibicionismo, en que están instalados los españoles que llegaron por aquí famélicos hace una treintena de años y que han podido recoger unas perras, entró en el juego de su compañera y de las hijas de la misma y acompañó a las novias a la iglesia, llevándolas del brazo, y permitió que sus hijos —ya lo señalé, no bautizados—, fuesen de pajes de boda llevándoles la cola del traje albo a sus hermanas. Mi amigo, en un gesto que quería ser de «hombrada», se limitó a entrar a las chicas a la Iglesia, ponerlas ante el altar y salirse en tromba de la... *tanière*. Y pretendía, mi amigo, justificarse, después... Yo comprendo; yo comprendo y comprender dijo alguien que es dispensar —perdonar —un poco. Pero lo que sé a ciencia más que cierta es que si en España, a un cura se le presenta una boda así, en la que el padrino está viivendo en concubinaje con una mujer y los pajecillos de la novia no están bautizados, pajecillos y padrino salen de la Iglesia a puntapiés, que les sacude el ministro del Señor. Cosa que hubiese evitado el que mi amigo se hubiera tenido que apear de las ideas que dice sentir.

Por eso no me atreveré yo a decir cuales curas son mejores, si los españoles o los franceses. Mejores, quiero decir, de cara al logro de la revolución que anhelamos. Y queden ahí, y para ellos, esa interpretación distinta de la doctrina de Jesús de Galilea.

Yo recuerdo la mirada que el viejo le lanzó a mi tío, aquel día de verano, subiendo la cuesta endiablada de Berbegal. Y recuerdo haber visto por España los curas que con un grupo de Flechas o de Pelayos van de excursión los domingos. El sacerdote, con *doullette* brillante, impecable, carga su macuto de provisiones a las espaldas de un niño, del más desgraciado del que va en la cuadrilla por caridad —por caridad, repito. En las estaciones del ferrocarril puede contemplar cualquiera al cura grandullón, orondo, traquesco que alquila un muchachito raquítico para que le conduzca la maleta al hotel o a donde sea. El cura rural español en las tardes calurosas de estío, cuando los campesinos vienen del trabajo agobiador de la siega, está tumbado a la fresca, en una mecedora, a la puerta de la abadía o, lo que aún es peor (o mejor) en el patinillo de la casa del burgués, del cacique, con éste y con su señora —con la señora del cacique, se entiende—. El cura rural español, con su brebiario en la mano, con un monaguillo que le sigue detrás llevándole el bastón, es un insulto en el camino de los que van y vienen a los campos aquellos que hay que regar con sudor para que nos den «el pan nuestro de cada día». Eso el cura rural. Que están los otros, los que salen en bandada de los seminarios, los que, en la ciudad, encierran tesoros en las catedrales mientras el proletariado bajo el techo del cielo busca el sueño reparador. Y los que se encierran en los conventos, los jesuitas, los dominicos, etc., que son algo así como la aristocracia de la vagancia.

Los curas españoles podrán ser to-

(*Termina en la pág. 2*)

Le directeur: JUAN FERRER

Imprimerie des Gondoles
4 et 6, rue Chevreul
CHOISY-LE-ROI (Seine)

Realizaciones constructivas de la revolución española

por María Luisa BERNERI

LA PRIMERA ETAPA DE LA COLECTIVIZACION

AL mismo tiempo en las fábricas, talleres y grandes almacenes, los obreros empezaron a tomar la dirección. Eligieron delegados que se ocuparon de la administración. A pesar de que estos hombres tenían a menudo pocos conocimientos teóricos, sabían cumplir con su labor y se mostraban organizadores eficientes. La producción fué aumentada y los salarios también. Mas, pronto los obreros se dieron cuenta que por el mero hecho de haberse apoderado de las fábricas y ponerlas en marcha y eliminar a los capitalistas no era suficiente; era necesaria más igualdad entre los obreros. En estos términos describe Souchy la situación de aquellos momentos :

«En la primera fase de la colectivización el salario de los obreros variaba inclusive dentro del mismo ramo. En este sentido la colectivización limitaba ella misma la completa abolición de los privilegios capitalistas o terminar de una vez con el capital privado. Los obreros se convertían en explotadores de sí mismos suplantando de hecho a los propietarios precedentes. El cambio experimentado produjo una situación más justa que la anterior, pues a los trabajadores les era dado obtener el producto de su trabajo. Mas este sistema no era ni socialista ni comunista. En lugar de un capitalista existía una especie de capitalismo colectivo. Mientras que antes sólo había un propietario de fábrica o de café, los propietarios colectivos eran ahora los trabajadores de las fábricas o los empleados de los cafés. Los empleados de establecimiento próspero tenían mejor sueldo que los empleados de establecimientos menos prósperos.»

Fué obvio para todo el mundo que la colectivización no podía estancarse en este punto, situación que hubiese engendrado nuevas injusticias. Los trabajadores avanzaron un paso más hacia adelante. Los sindicatos empezaron a controlar las industrias en su totalidad. Por ejemplo, el sindicato de la Construcción de Barcelona asignó cuidarse de todos los edificios de la ciudad. Ello trajo consigo la nivelación de los salarios en el Ramo. Insatisfactoriamente, porque los obreros de otros ramos más ricos percibían salarios más elevados.

Los trabajadores españoles comprendieron que debían coordinar los diferentes Sindicatos a fin de que los ramos más florecientes pudiesen ayudar a los menos prósperos. Todos los beneficios de los diferentes sindicatos debían ingresar en una sola central, la cual distribuiría los fondos equitativamente a los diferentes sindicatos. Esta coordinación no se pudo en parte realizar porque las ocupaciones de guerra impedían a los sindicatos entregar todas sus energías a las labores de reconstrucción, y, también porque el gobierno pronto empezó a atar las manos del obrerismo organizado.

Esta coordinación fué empero realizada entre varios sindicatos y Souchy da el ejemplo del Ramo del Transporte. La compañía de autobuses de Barcelona, que había sido puesta bajo el control de los trabajadores, tenía un exceso de fondos con el cual ayudaba a la compañía de tranvías, que se desarrollaba con alguna dificultad. Incluso cuando por falta de petróleo cuatro mil conductores de taxis se quedaron parados, el Sindicato del Transporte continuó pagándoles su salario.

LOS CAMPESINOS SE APODERAN DE LA TIERRA

Mientras los obreros tomaban posesión de las fábricas, los campesinos colectivizaban las tierras. El campesinado español hacía siglos que procuraba expropiar a los terratenientes y entrar en posesión de la tierra que, en muchos lugares había costumbre, como en el pasado, de trabajar en común. Cada vez que se producía una sublevación los campesinos querían apoderarse de los bienes de los terratenientes y hacer revivir las instituciones gremiales para organizar en común la vida de los pueblos. El movimiento anarquista procuró dar forma más definida a las aspiraciones del campesinado español. El congreso de la C.N.T. celebrado en Madrid (junio de 1931) adoptó la colectivización de la tierra como una de las finalidades más importantes para los obreros rurales. Cuando estalló la revolución aquel acuerdo fué puesto en práctica, y no solamente se colectivizó la tierra, sino todas las industrias afines a la agricultura.

No trataremos de las colectividades campesinas, las cuales han sido descritas en un folleto que editó durante la revolución Press Freedom : «La reconstrucción de España», de Gastón Leval. No obstante, mencionaremos las observaciones de Kaminski : «Cada pueblo es autónomo y se organiza según sus propios deseos. Uno busca en vano una solución única a las reglas generales». Incluso burgueses y escritores marxistas admiten que las colectividades agrícolas fueron un gran éxito, mas se apresuran a añadir que esto prueba que el anarquismo es sólo practicable en un país agrícola pobremente desarrollado y que sería un error creer que un mismo resultado podría obtenerse en un país moderno e industrial.

Desgraciadamente para ellos los hechos no corroboran sus argumentos. De todas las regiones de España Cataluña es la más industrializada; posee fábricas modernas y variadas que emplean una gran parte de la población. Cataluña se puede comparar con los centros industrializados de Francia, Italia o Inglaterra, y fué en Cataluña donde las colectivizaciones tuvieron el mayor alcance. Además, la colectivización obtuvo los mejores resultados y no en la agricultura precisamente, donde la existencia de pequeños propietarios no era particularmente favorable a la colectivización, sino en la industria.

LOS TRABAJADORES DIRIGEN EL PAIS

Raras eran las profesiones que no estuviesen colectivizadas en Cataluña. La del Transporte, incluyendo el ferrocarril, autobuses, tranvías y el puerto de Barcelona; la industria textil, las metalurgias productoras de coches, aviones, maquinarias y material de guerra; la industria alimenticia; los servicios públicos; la energía eléctrica y el agua, las especialidades de la madera, todo fué sometido al control obrero.

El decreto de colectivización publicado por el Gobierno de la Generalidad el 24 de octubre de 1936 solamente declaraba obligatoria la co-

(*Pasa a la página 2*)

META FRANQUISTA — Por Rivero Gil

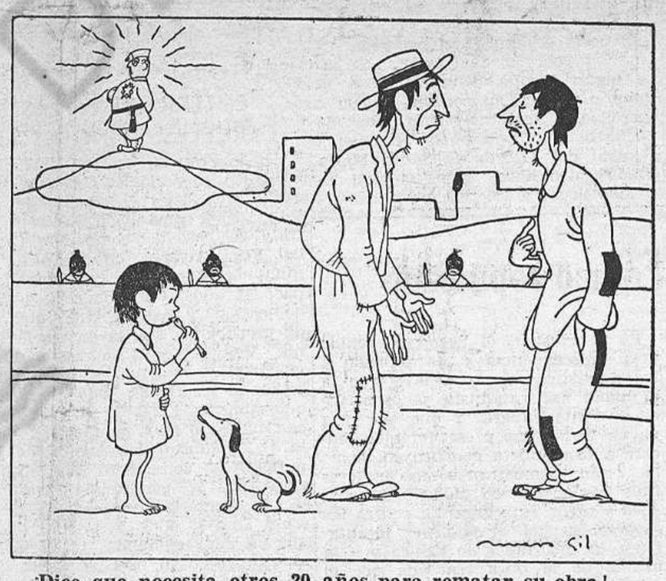

— ¡Dice que necesita otros 20 años para rematar su obra!
— Su obra somos nosotros.

Luces y sombras del siglo XIX

II

ESTALLA el grito de ¡viva Cuba libre! Palabras del tenaz revolucionario Mark, estante en Nueva York: «La vieja España está incapapitada para seguir dominando a la joven tierra americana». En 1878 Martínez Campos había dominado la insurrección, hecha una paz prendida con alfileres: La paz del Zanjón. A los catorce años se produce el levantameto con figuras como Martí, Antonio Maceo, Calixto García, Máximo Gómez, Quintín Banderas, etc., beligerantes. Envían a Martínez Campos en sustitución de Calleja; pero don Arsenio tiene el convencimiento de la pérdida inevitable de la isla.

Tropas y más tropas a Cuba. Atruena la Marcha de Cádiz, cantilena de 1895. Colonizar a la brava es sembrar vientos: es propinar taza y media de algo mal sabiente al que no quiere ingerir una. ¡Y qué colonizadores! Calaveras de casa grande, títulos arruinados, resaca de gente «bien», con chichones en la conducta. A todos los mandaban allí a reparar sus averías, siendo cuadrúpedos influyentes.

Don Arsenio no logró esta vez someter a los cabecillas y lo relevaron. Período Weyler. Su designación coincide con la derrota y muerte de Antonio Maceo en Punta Brava por las fuerzas del comandante Cirujeda, a lo que siguió el suicidio de su lugarteniente, el hijo de Máximo Gómez en el campo de batalla, en un rapto de desesperación. Weyler, ahíto de sangre, necesitó un barco para traer todo lo que sacó de Cuba. Mandato del general Blanco, quien al tiempo de partir lanzó a los cuatro vientos estas palabras: «Volveré vencedor o no volveré». Pero volvió vencido. Santiago de Cuba se defendió sacando a los enfermos de los hospitales, lo que ocurrió con el último comandante en jefe, Linares Pombo, el cual, ante el fracaso definitivo, pudo trastrocar la frase de Francisco I diciendo: «Todo se ha salvado (la monarquía), menos el honor». El general Vara de Rey murió con honra en el campo de batalla, y el marino Villamil, dignamente, arrojándose al mar envuelto en la bandera española. Parte de la escuadra (chatarra, incluso desprovista de carbón) del almirante Cervera fué echada a pique por los potentes barcos americanos, y él capturado en las aguas y trasladado a un buque enemigo en calidad de prisionero. El telegrama a su familia, reproducido en la Prensa, culpable también de «chauvinismo», decía: «Desastre espantoso. Angel (su hijo) y yo sin novedad».

España entonces era la guerra de Cuba, y la guerra de Cuba una merienda... de blancos. Todos la queríamos. Todos nos sabíamos de corrido la Marcha de Cádiz:

«... y vivan los valientes
que van a pelear
a la isla de Cuba...»

Iban sanos y volvían, de la fiebre amarilla y del incoercible vómito negro, en estado preagónico. Momias más que seres vivientes, la pre de muchos meses adeudada, que por el cuello de la camisa se salían. Cuba merienda de blancos y Filipinas merienda de frailes. ¡Estupenda colonización! Polavieja, general de cuchara, se manchó las manos con la sangre del tagalo Rizal, pendiente de cuas el rosario, según el poeta Barrantes:

(*Pasa a la página 2*)

PUYOL

BENGALAS

LA crónica implacable — la negra — viene a arrebatarnos otro amigo, otro compañero de los justamente considerados irremplazables. Decimos fácilmente ante el óbito de un militante : «Tu vacío será colmado redoblando nuestro esfuerzo». Redoblamos el esfuerzo, e inmediatamente nos percatamos de que sólo cumplimos el nuestro.

Pensamos en Andrés Agüera, ladrillero de Sans, Collblanch, Hospitalet, o de donde había trabajo. Pensamos en el modesto y firme compañero, topo en las minas del Alto Pirineo, capataz de grupo en la explotación plomífera «Peñarroya», nombre español usado en uno de los infiernos negros de Francia.

— ¿Ves aquel agujero de allá arriba? — me decía. — Allí acucien los del turno próximo para ser devorados por el antro, al propio tiempo que otros salen vomitados por el mismo. Todos van y vienen acuciados por la ganancia del pan de cada día. Yo, ya no soy de ellos. 60 por 100 de silicosis.

Lo decía tranquilo, sereno, como si se tratase del acostumbrado amanecer del día. Parecía hombre sujeto a una poderosa razón filosófica. No se inmutaba. Así fueron casi todos nuestros luchadores de antaño. El conde de Salvatierra y Martínez Anido chocaron con el entusiasmo frío, acerado, de compañeros a la manera de Ars y Vandellós, entre los que Agüera constaba sin ser poco ni mucho mencionado. Y no es que no volcán no hirviese en cada pecho de ésos. Era la serenidad que los magnificaba.

Y corazón ¡si lo tenían! Quienes no les han conocido — y aún podemos decir : conocen — ignoran el monumento de lealtad y estima que fué y sigue siendo el cenetista cálido. Muy avezados a registrar desengaños por causa de torcidas conducciones aleccionados por mollez o derrumbe de pretendidos furores de cerro y chorro asambleístico (flojez sobrenida ante un burgués o encargado) sonreímos satisfechos a causa del sindicalista integral, anarquista, que fué el nuestro, el «pretérito», del cual aún quedan ejemplares en todos los tajos del exilio y en variados trabajos de «allá abajo», lo que no quiere llamar la patria.

Nuestros enemigos distinguían a estos seres tallados en diamante con el calificativo de «pistoleros», y enemigos tales los hemos hallado en el exilio capaces de la idiotez supremo de preguntar por el «pistolero» Pestaña. ¡Inaudito! Pero la crasa ignorancia de esos peseteros nos da la medida de la superioridad confederal sobre el orden, de todas las variaciones del orden establecido.

Llegó un día a Pierrefitte un joven panadero escapado de la franquicia del Alto Aragón, asimismo Alto Pirineo. Paréceme recordar que de Bretaña. Acogido por este país hospitalario fué entregado a la «Peñarroya» a esa interioridad prehospitalaria para el caso de nesocomio. Y fué muchacho a parar en el grupo de Agüera.

— ¿A qué has venido a la mina — le preguntó éste al novicio.

—Hay que ganarse la vida, que como en España.

Como el boltañés era panadero, el capataz le buscó colocación idónea. No le dió la gana de que una existencia de español inaugurada con vida consciente se malograra con la sis diaria de silicosis... ¡No le dió gana! Por eso del corazón desbordante en hombre silencioso, aparentemente insensible. Tesoro de hombres los tos del 1949...

Qué gana se me presenta de ... tarles, en esta época de habladurías y gesticulaciones baldías : ¡Comediantes!

Cuando fallece un Agüera, y otro más, siempre decimos : ... vacío será colmado redoblando nuestro esfuerzo. Lo redoblamos, y nos percatamos pronto del piadoso engaño que sufrimos. Los caracteres sólidos de recia cantera son difíciles de ... vlir con el material locuaz y disoluto de ahora.

Andando por la calle Agüera escuchaba que yo hablara, o tal vez ... calláramos los dos. «El Sindicato era nuestra esperanza en el Sindicato», deslizó más pensando que ... blando. Y noté que sonreía. ¿El ... go se animaba? No : sencillamente la llama se exteriorizaba. Su ... 100 no existía; lo tenía relegado. Este era ... te sí que es desgraciado». Este era ... temblón francés de «Peñarroya», ... modorro. Agüera, desgraciado no era. Vivía una gloria proletaria, ... eternal revolucionario: la C.N.T.

Y así fué hasta el no ser, con haber sido tanto. — F.

Crestas de Po y Serra da Mezquita

por Miguel JIMÉNEZ

EXCELSA, afable, tierna y sugestiva la zona virtual que aparece de los vistosos lugares del radio de Torres Novas a las hermosas y doradas partes del litoral de Albufeira, Faro y Tavira, y en cuyo espacio resaltan, entre otras señoriales figuras, los legendarios caballeros del núcleo de Po y los gallardos infanzones del grupo de Mezquita, con sus vastos dominios, de una agradable naturaleza. Estadia cariñosa y romántica. Ermita de amores. Sede de aprecios y añoranzas. Lar de trajes típicos. Floresta acariciada por el frescor de las brisas. Alcazaba de rasgos y tradiciones. Floralia suave y aromática. Candorosa región que tiene todo el deleite y toda la extraordinaria armonía de sus dulces canciones.

En los 38° 42' 18'' de Latitud Norte y los 11° 25'33'' de Longitud Oeste; a 763 kil. de Madrid y a unos 14 kilómetros de la desembocadura del Tajo, Lisboa, la «Ulsipo» de los griegos. Habiendo llegado los hijos de la famosa urbe del Tiber a considerarla en el sentido «municeps» o «municipalis», con el rango de «Municipium Felicitas Julia» fué ganando en importancia. Tiempos más tarde, con la corporación municipal rodeada de las cámaras o gremios de artesanos y mercaderes vino a conseguir, en los distintos aspectos, un notable desarrollo. A la nueva época, con el municipio como broche y entente del Sindicato, del Ateneo popular y de la Cooperativa vendrá a ser, sin duda, un modelo feliz o estrella de vivos resplandores. La simpática ciudad nos ofrece, entre sus galas, el Rossio o plaza principal, con sus interesantes motivos. De igual manera, el Museo de Bellas Artes, con joyas de Veira de Mattos, Zurbarán, Rubens, Velasco da Coimbra, Hispaleto, Vernet, Dolei, Simpson, Masucci, A. van der Neer, Ayalla, Ricci, Lawrance, Neefs, Rosso, Valdés, A. van Ostade, Mignard, Heem, F. Carlos, Degrain, Andrade, Holbein, Cranach, Escalante, Fonseca, Lahmeyer, Serres, Rigaud, Sequeira, Garafalo, Mazzolino, etc. El monumento artístico de la Sé o antigua mezquita, con los valiosos aportes de A. Henriques. La estatua de Camoens, por V. Bastos. El Conservatorio de la música. La Academia de Ciencias, con el Museo etnológico portugués. El Arco monumental da Rua Augusta, con la estatua de Viriato. La Casa da Moeda. El monumento artístico de Santa María. La Escuela de Medicina. El Palacio de Ajuda. La estatua del actor dramático Gil Vicente. El Museo arqueológico, con relieves, sarcófagos, inscripciones y piezas de mérito. La Torre de Belem o de São Vicente, del 1520. El Monumento de Restauradores. La Escuela Politécnica, con el Museo de historia natural y el Observatorio astronómico. El Parue d'Alcántara. La Biblioteca pública, del 1796. El Mosteiro de San Vicente, con su jardín. La estación meteorológica. El Castello de São Jorge, del árabe. La Aduana o alfándega. El Jardín botánico, fundado en 1875. La Torre do Tombo. El Instituto Industrial. La Bolsa. El Acuaducto des Aguas Livres. La Cámara Municipal. Los archivos, los jardines, las fuentes y los teatros.

Del mismo modo, el funicular. Las quintas de Cima y Baixo. Los mercados. Las estaciones. Los arsenales. La alameda de San Pedro de Alcántara. El Passeio Público da Estrella. Las Plazas y largos de Figueira, Camoes, Fernando, Vasco da Gama, Terceira, Graça, Rato, Domingos, Principe, Restauradores, Intendente, Bento, Bandeira, Municipio, San Roque, Silva Cavalhos, Esperança, San Paulo, Rilvas, Nova, Sâa Carlos, Borão, etcétera. Las avenidas de Palace; Anjos y Liberdade. Las ruas das Flores, Veinte e quatro de Julho, Arriaga, Eduardo Coelho, Auro, Nova de São Domingos, Boa Vista, Herculiano, Roza Augusto, Serpa, Chão da Feira, Infancia, Antonio María Cardoso, Conceçao, Remulares, Bica de Duarte Bello, Alfandega, Gloria, Saraiva de Cavalho, Princesa, Sapateiros, Nova de Trindade, Garret, Egrejas, Bella da Reinha, Carmo, Augusta, Victo Cordon, Alecrim, Prata, Terreiro de Trigo, Benformosa, Chargas, Capello, Sol, Atalaya, Formosa, Nery, Imprensa, Quelhas, Olivas, Rosa, Santo Antao, San Miguel, Correceiros, Meio, Penha França, Palma y otras. Las calzadas de Barbadinhos y Necessidades. Los caminos de Charca, Novo, etc. La estrada da Circumvallaçao. Los campos de Ourique, Martyres y Santa Clara. El ante Porto. Ll puerto y las instalaciones de Fluctuaçao, Sas, Alfandega, Arsenal y Terreiro Trigo.

De la augusta villa, entre otras egregias personalidades, el glorioso poeta Luis Vaz de Camoens (siglo XVI), que en su obra maestra, el poema épico «Os Lusiadas» (1572), exaltó a maravilla los descubrimientos y las aventuras del intrépido navegante Vasco de Gama.

En los 38° 28' 54'' de Lat. N. y los 11° 13' 47'' de Long. O., a 30 kilómetros S.-E. de Lisboa; en la salida del río Sado y en la importante bahía setubalense, la hermosa perla de Setubal, la antes «Sotobriga», con monumentos de estilo. De ella, entre otras grandes figuras, el ilustre Poeta Bocage (1765-1805). A 120 kilómetros E.-S.E. de la antigua «Ulissipo», la diamantina pieza de Evora, la «Ebora» de los antecesores, con signos y monumentos romanos, árabes y góticos.

En los 36° 59' 24'' de Lat. N. y los 10° 11' 3'' de Long. O.; a 230 kil. S.-E. de la capital y a la desembocadura del Valfermoso, la irisada villa de Faro, con monumentos artísticos, la Escuela superior de matemáticas, el viejo castillo y el puerto. A 160 kil. de la antigua «Ulyssopolis», o Lisboa, y a 16 kil. de Badajoz, la plaza fuerte de Elvas, la «Yelbeche» de los árabes, con edificios del gótico. De la misma, entre otras dignas individualidades, el célebre pintor de Sequeira (1768-1837).

A 60 kil. S.-S.O. de Evora, la vigorosa y remarcable Beja, la «Pax Julia» de los romanos, con su castillo y con sus admirables construcciones artísticas. Al curso del Tejo y a 70 kilómetros N.-N.E. de Lisboa (Rorrio), la aureolada Santarem, la «Scallabis» de los antepasados, con restos del Castello d'Alcaçova, con el Museo arqueológico y con valiosas edificaciones de estilo.

A 70 kil. N.-N.E. de la capital, la brillante pieza de Abrantes con el puente de hierro al Tajo. Por el tratado de Abrantes, del 1804, fué cedida a Francia la parte del territorio de la Guayana. A 165 kil. S.-S.E. de Lisboa (Rocio), la plateada y risueña villa de Lagos, con su puerto en la amplia bahía. A 24 kil. O.-N.O. de la capital, la memorable y graciosa plaza de Cintra, con su Palacio Artístico y el Castello de Pena. En los 38° 55' 24'' de Lat. N. y los 11° 40'33'' de Long. O., la rutilante Mafra, con su Biblioteca y con sus vivos alcances.

Del mismo modo destacan, por sus excelentes índoles, Silves, con su monumento artístico y restos árabes. Tavira, con sus construcciones de gusto. Cascaes, con sus baños, y Poralegre, la antes «Ammaia», con su industria de tejidos. Asimismo, Queluz de Cima, con el castillo de Queluz de Baixo y 18 representaciones de escenas del «Ingenioso Hidalgo Don Quijote de la Mancha». Troia, con su gruta de estalactitas. Crato, con su castillo. Villa Franca de Xira, con sus recuerdos históricos. Estoril, con sus baños, y Sagres, con su Escuela de Marina. No lejos de Sagres, el cabo de San Vivente se halla situado en los 37° 2' 54'' de Lat. Norte y los 11° 19' 51'' de Long. Oeste.

De igual manera son apreciadas, entre otras rosalindas localidades, por sus buenos atributos, Loulé, Torres Vedras, Obidos, Castelo de Vide, Arronches, Rio Maior, Poros, Laurinha, Ponte de Sôr, Assumar, Trafaria, Alcacer do Sal, Alemquer, Castro Marim, Caia, Nixa, Montemor, o Novo, Coruche, Alcanema, Campo Maior, Lauvinha, Cadaval, Alter de Chão, Golega, Barquinha, Constancia, Palmella, Moura, Aljexar y Almada. Así, Monforte, Ajustrel, Marvão, Chamusca, Monchique, Alpiarça, Cartaxo, Arruda, Benavente, Viana de Alemtejo, Seixal, Albufeira Borreiro, Arraidos, Portel, Alandroal, Borba y Fonteira. Igualmente, Salvaterra de Magos, Reguengos, Santo Antonio, Sobral, Gavião, Mora, Cezimbra, Molta, Atalho, Lagôa, Alfambra, Olhão, Souxel, Fuxeta, Lexirias y Alhandra, cuna del famoso navegante Alfonso Albuquerque (1453-1515).

Entre los 36° y 39° de Lat. Norte y entre los 27° y 33° de Long. Oeste, el archipiélago de las Açores con la amable y sutuosa plaza principal de Angra, en la isla Terceira, y, entre otros, los floridos lares de Guadalupe, Lomba da Maia, Fagemsinha, Conceiçao, Villa do Porto, Horta, Santo Antonio, Villa das Vellas, Furnas, Lomba do Meio, Povoçao, Villa das Lagens, S. Amaro, Nordestinho, Agua de Pau, Lagôa, Ribeironha, Villa Franca, Painha, Lagens, Praia, Villa Nova, Rosario, Santa Cruz y Fraya.

Entre los 32° 37' y 32° 52' de Latitud Norte y entre los 18° 58' y 19° 36' de Long. Oeste, con Porto Santo y los islotes de las Desertes con sus rompientes, la isla Madeira, con la anacarada villa de Funchal, y, entre otras curiosas y típicas localidades, Santa Cruz, Machico, Caniçal, Santa Anna, Calheta, Porto Novo, Canhas, Seixal y San Vicente.

(c) Ministerio de Cultura 2005